

ΑΝΩΤΑΤΟ ΣΥΜΒΟΥΛΙΟ ΕΠΙΛΟΓΗΣ ΠΡΟΣΩΠΙΚΟΥ

ΕΤΗΣΙΑ ΕΚΘΕΣΗ

2008

ΜΑΡΤΙΟΣ 2009



## ΠΡΟΛΟΓΟΣ-ΣΥΝΟΨΗ

---

Η παρούσα έκθεση αναφέρεται στη λειτουργία του ΑΣΕΠ κατά το ημερολογιακό έτος 2008. Συντάχθηκε κατά τις διατάξεις του άρθρου 10 του Ν. 2190/1994 όπως ισχύει και εγκρίθηκε με την υπ' αριθμ. 9/27.3.2009 απόφαση της Ολομέλειάς του. Περιλαμβάνει πληροφορίες και στοιχεία που αφορούν τη θεσμική μορφή και τις αρμοδιότητες του ΑΣΕΠ, την οργάνωση και λειτουργία του και, κυρίως, τη δραστηριότητά του κατά το έτος 2008 όσον αφορά τις διαδικασίες επιλογής και πρόσληψης προσωπικού και τις αποφάσεις των οργάνων του σώματος. Στην έκθεση περιλαμβάνονται επίσης διαπιστώσεις για τα σημαντικότερα θέματα που προέκυψαν κατά την άσκηση των αρμοδιοτήτων του κατά το έτος 2008 καθώς και σχετικές προτάσεις. Στο Παράρτημα που επισυνάπτεται περιλαμβάνονται πίνακες και γραφήματα που παρουσιάζουν αναλυτικά τις δραστηριότητες του ΑΣΕΠ κατά το έτος που αφορά η έκθεση.

Όσον αφορά τα ποσοτικά μεγέθη, το ΑΣΕΠ κατά το έτος 2008:

- προέβη διά των συλλογικών του οργάνων (Ολομελειών & Τμημάτων) στην έκδοση 3.817 αποφάσεων·
- ολοκλήρωσε για όλους τους διαγωνισμούς (ΑΣΕΠ και φορέων) τις διαδικασίες πλήρωσης 9.140 θέσεων τακτικού και ειδικού επιστημονικού προσωπικού και 35.759 θέσεων εποχικού προσωπικού·
- προέβη στη διενέργεια, για πρώτη φορά, της ειδικής γραπτής δοκιμασίας (τεστ γενικών γνώσεων και δεξιοτήτων), στην οποία συμμετείχαν 103.530 άτομα, ενώ ο συνολικός αριθμός των υποψηφίων που κατέθεσαν αιτήσεις συμμετοχής ανήλθε στους 175.905·
- εξέδωσε 20 προκηρύξεις για την πλήρωση 12.134 θέσεων και παρέλαβε 206.780 αιτήσεις υποψηφίων·
- έλεγξε για όλες τις διαδικασίες που διεξάγουν οι φορείς τις προκηρύξεις/ανακοινώσεις 4.124 διαγωνισμών (για την πλήρωση 42.056 θέσεων) και τους πίνακες επιλογής 4.159 διαγωνισμών (για την πλήρωση 42.642 θέσεων, τις οποίες επιδίωξαν 300.878 υποψήφιοι)·
- διατήρησε ενεργούς όλους τους προϋπάρχοντες κυλιόμενους πίνακες επιλαχόντων, μέσω των οποίων διέθεσε 586 διοριστέους·
- έκρινε 5.646 ενστάσεις, 15 αντιρρήσεις και 367 αιτήσεις θεραπείας·
- προέβη σε 8.127 αναπληρώσεις επί συνόλου 30.402 θέσεων που είχαν αρχικά καλυφθεί με την ολοκλήρωση των σχετικών διαδικασιών, λόγω μη αποδοχής διορισμού/πρόσληψης, παραίτησης κτλ·
- έλεγξε 258 συμβασιούχους (και επανεξέτασε τα αιτήματα άλλων 1.119) ως προς τις προϋποθέσεις μετατροπής των συμβάσεων τους σε αορίστου χρόνου βάσει του Π.Δ. 164/2004·
- ενέκρινε τη διενέργεια συνέντευξης για 104 από τις 1.752 θέσεις διαφόρων ειδικοτήτων τις οποίες ζήτησαν να καλύψουν 20 φορείς με χρήση του κριτηρίου της συνέντευξης·
- όρισε 13 Συμβούλους του μέλη σε επιτροπές επιλογής προσωπικού φορέων που είτε από το νόμο υποχρεούνται να συμπεριλάβουν μέλος του ΑΣΕΠ στις οικείες επιτροπές είτε με δική τους πρωτοβουλία ζήτησαν τον ορισμό Συμβούλου στη σύνθεση των επιτροπών αυτών·
- έλεγξε 71 ανακοινώσεις για την πλήρωση 1.105 θέσεων προσωπικού μερικής απασχόλησης·

- συνένταξε εκθέσεις απόψεων για 776 δικαστικές υποθέσεις, εκτέλεσε 90 αμετάκλητες δικαστικές αποφάσεις, απάντησε σε 389 ερωτήματα φορέων και πολιτών και σε 146 ερωτήσεις βουλευτών στα πλαίσια του κοινοβουλευτικού ελέγχου·
- περάτωσε 27 επιθεωρήσεις και συνένταξε πορίσματα για 19 από αυτές.

Αναφορικά με τη δραστηριότητα του έτους 2008 (όπως συνοπτικά παρουσιάζεται παραπάνω) αξίζει να σημειωθεί ότι ο αριθμός υποψηφίων που συμμετείχαν τόσο στις διαδικασίες επιλογής που διεξάγει το ίδιο το ΑΣΕΠ όσο και στις αντίστοιχες που διεξάγουν οι φορείς υπό τον έλεγχο του κυμάνθηκε στα ίδια υψηλά επίπεδα όπως και τα προηγούμενα έτη. Κατά τα λοιπά σημαντική **μείωση κατά 33% σημειώθηκε στον αριθμό των ενστάσεων** που υποβλήθηκαν από τους υποψηφίους, ενώ **συνέχισε να διευρύνεται η απόσταση μεταξύ του ποσοστού των ενστάσεων που γίνονται δεκτές για τις διαδικασίες που διεξάγονται από το ΑΣΕΠ και τους φορείς αντίστοιχα**. Κατά το 2008 η αναλογία των δεκτών ενστάσεων ανήλθε στο 1 προς 3, από 1 προς 2 που ήταν κατά το 2007. Μεγάλη **μείωση σε σχέση με το προηγούμενο έτος κατά 26% παρατηρήθηκε και στον αριθμό των αιτήσεων θεραπείας** που υποβλήθηκαν κατά το 2008. Σημαντική όμως **αύξηση (σε ποσοστό 26%) έναντι του περασμένου έτους σημειώθηκε για άλλη μία φορά στον αριθμό των αναπληρώσεων που πραγματοποιήθηκαν**, με το ποσοστό των αναπληρούμενων προς τις καλυπτόμενες θέσεις να διαμορφώνεται από 21,8% το 2007 σε 26,7% το 2008. Αξίζει πάντως να σημειωθεί πως **το ποσοστό των αναπληρώσεων στις διαδικασίες που διεξάγονται από τους φορείς είναι σχεδόν τριπλάσιο από το αντίστοιχο για τις διαδικασίες που διεξάγονται από το ΑΣΕΠ** (48,8% έναντι 17,7%). Επισημαίνεται ωστόσο ότι, παρά τον αυξημένο φόρτο εργασίας, **η έκδοση αποτελεσμάτων –ιδιαίτερα για τις διαδικασίες επιλογής νοσηλευτικού προσωπικού– επιταχύνθηκε σημαντικά** το τελευταίο διάστημα. Από τα παραπάνω συνάγεται εύλογα πως οι διαδικασίες που διεξάγονται από το ίδιο το ΑΣΕΠ είναι πολύ πιο αξιόπιστες και σαφώς ταχύτερες από τις αντίστοιχες που διεξάγονται από τους φορείς και απλώς ελέγχονται από το ΑΣΕΠ, γεγονός που ενισχύει την πάγια θέση της ανεξάρτητης αρχής για πλήρη υπαγωγή σε αυτήν των διαδικασιών πρόσληψης των παραπάνω φορέων.

Από τα θέματα που προβληματίζουν ιδιαίτερα την Ολομέλεια του ΑΣΕΠ ιδιαίτερη μνεία αξίζει να γίνει στα επόμενα:

1. Δημοσίευση νόμων που αφορούν τη λειτουργία του ΑΣΕΠ χωρίς προηγούμενη έγκαιρη ενημέρωσή του, με αποτέλεσμα την πρόκληση μεγάλων καθυστερήσεων στη λειτουργία του. Χαρακτηριστικό παράδειγμα αποτελεί ο Ν. 3731/2008, με το άρθρο 19 του οποίου επεκτάθηκε, με αναδρομική μάλιστα ισχύ, η εφαρμογή του κριτηρίου της εντοπιότητας σε όλους τους δήμους και τις κοινότητες της χώρας.
2. Συνέχιση, μέχρι κατάχρησης, από φορείς του δημόσιου τομέα της σύναψης συμβάσεων έργου που υποκρύπτουν εξαρτημένη εργασία και μάλιστα χωρίς τον έλεγχο του ΑΣΕΠ.
3. Συνέχιση της κάλυψης θέσεων του δημόσιου τομέα με διαδικασίες εκτός ελέγχου του ΑΣΕΠ. Το ΑΣΕΠ έχει την άποψη ότι όλες οι προκηρύξεις πρέπει να υπάγονται στον πλήρη έλεγχο του ως προς τη νομιμότητά τους, σε όλα τα στάδια της διαδικασίας επιλογής προσωπικού του δημόσιου τομέα μέχρι και την έκδοση των οριστικών πινάκων.

Αθήνα, 24 Μαρτίου 2009

Ο Πρόεδρος  
ΓΕΩΡΓΙΟΣ ΒΕΗΣ

# ΠΕΡΙΕΧΟΜΕΝΑ

---

|   |           |
|---|-----------|
| <b>ΠΡΟΛΟΓΟΣ-ΣΥΝΟΨΗ .....</b>  | <b>5</b>  |
| <b>ΠΕΡΙΕΧΟΜΕΝΑ.....</b>   | <b>7</b>  |
| <b>I. ΑΝΩΤΑΤΟ ΣΥΜΒΟΥΛΙΟ ΕΠΙΛΟΓΗΣ ΠΡΟΣΩΠΙΚΟΥ (ΑΣΕΠ) .....</b>  | <b>11</b> |
| A. Ο ΘΕΣΜΟΣ ΤΟΥ ΑΣΕΠ.....   | 11        |
| B. ΔΙΑΤΑΞΕΙΣ ΕΤΟΥΣ 2008 ΠΟΥ ΑΦΟΡΟΥΝ ΤΟ ΑΣΕΠ.....  | 11        |
| Διατάξεις που αφορούν το πεδίο αρμοδιοτήτων του ΑΣΕΠ και τον κοινοβουλευτικό έλεγχο επί των ανεξάρτητων αρχών ..... | 11        |
| Διατάξεις που αφορούν ήδη εφαρμοζόμενες διαδικασίες .....   | 13        |
| <b>II. ΟΡΓΑΝΩΣΗ ΚΑΙ ΛΕΙΤΟΥΡΓΙΑ ΤΟΥ ΑΣΕΠ .....</b>   | <b>17</b> |
| A. ΥΛΙΚΟΤΕΧΝΙΚΗ ΥΠΟΔΟΜΗ ΚΑΙ ΔΙΑΔΙΚΑΣΙΕΣ .....   | 17        |
| Ανάπτυξη υποδομών .....   | 17        |
| Εφαρμογή διαδικασιών .....  | 18        |
| B. ΑΝΘΡΩΠΙΝΟ ΔΥΝΑΜΙΚΟ .....   | 19        |
| Το Συμβούλιο .....  | 19        |
| Η Γραμματεία του Συμβουλίου .....   | 20        |
| Γ. ΕΠΙΚΟΙΝΩΝΙΑ.....   | 21        |
| Το Γραφείο Εξυπηρέτησης Πολιτών .....   | 22        |
| Η ιστοσελίδα του ΑΣΕΠ.....  | 24        |
| Γραφείο Ενημέρωσης και Δημοσίων Σχέσεων.....  | 27        |
| Ηλεκτρονική επικοινωνία με φορείς και πολίτες.....  | 27        |
| <b>III. ΔΡΑΣΤΗΡΙΟΤΗΤΑ ΤΟΥ ΑΣΕΠ ΚΑΤΑ ΤΟ ΕΤΟΣ 2008 .....</b>  | <b>29</b> |
| A. ΣΥΝΟΛΙΚΗ ΔΡΑΣΤΗΡΙΟΤΗΤΑ .....   | 29        |
| Διαδικασίες που διεξάγονται από το ΑΣΕΠ.....  | 32        |
| (α) Έκδοση προκηρύξεων .....  | 32        |
| (β) Έκδοση αποτελεσμάτων, κάλυψη και αναπλήρωση θέσεων .....  | 32        |

|   |           |
|---|-----------|
| (γ) Έρευνα ενστάσεων και αιτήσεων θεραπείας.....  | 33        |
| (δ) Ανασύνταξη πινάκων κατάταξης γραπτού διαγωνισμού ΑΣΕΠ έτους 1998.....   | 33        |
| (ε) Κυλιόμενοι πίνακες επιλαχόντων: κατάρτιση, διάθεση, αναπλήρωση και αιτήσεις θεραπείας.....                                | 33        |
| Ειδική γραπτή δοκιμασία: τεστ γενικών γνώσεων και δεξιοτήτων.....   | 34        |
| Διαδικασίες που διεξάγονται από τους φορείς υπό τον έλεγχο του ΑΣΕΠ.....  | 35        |
| (α) Έλεγχος προκηρύξεων/ανακοινώσεων.....   | 35        |
| (β) Έλεγχος πινάκων επιλογής, κάλυψη και αναπλήρωση θέσεων.....   | 35        |
| (γ) Έρευνα ενστάσεων, αντιρρήσεων και αιτήσεων θεραπείας.....   | 36        |
| Λοιποί έλεγχοι που ασκούνται από το ΑΣΕΠ.....   | 37        |
| (α) Υπαγωγή συμβασιούχων στις διατάξεις του Π.Δ. 164/2004.....  | 37        |
| (β) Διενέργεια συνέντευξης.....   | 38        |
| (γ) Ορισμός Συμβούλων του ΑΣΕΠ ως μελών επιτροπών επιλογής.....   | 38        |
| (δ) Ανακοινώσεις πρόσληψης προσωπικού μερικής απασχόλησης.....  | 39        |
| <b>B. ΔΡΑΣΤΗΡΙΟΤΗΤΑ ΤΩΝ ΟΡΓΑΝΩΝ ΤΟΥ ΣΩΜΑΤΟΣ.....</b>  | <b>39</b> |
| Η Μείζων Ολομέλεια.....   | 39        |
| Η Ελάσσων Ολομέλεια.....  | 48        |
| Τα Τμήματα.....   | 49        |
| Οι Επιθεωρητές.....   | 50        |
| (α) Επιθεωρήσεις έτους 2008 και αποτελέσματά τους.....  | 50        |
| (β) Μετέπειτα πορεία υποθέσεων για τις οποίες συντάχθηκε θετικό πόρισμα.....  | 53        |
| Οι Σύμβουλοι ως μέλη μονομελών συνθέσεων.....   | 54        |
| <b>IV. ΔΙΑΠΙΣΤΩΣΕΙΣ ΚΑΙ ΠΡΟΤΑΣΕΙΣ.....</b>  | <b>55</b> |
| <b>A. ΟΙ ΣΗΜΑΝΤΙΚΟΤΕΡΕΣ ΝΟΜΟΘΕΤΙΚΕΣ ΡΥΘΜΙΣΕΙΣ ΕΤΟΥΣ 2008.....</b>   | <b>55</b> |
| Ρυθμίσεις που αφορούν το πεδίο αρμοδιοτήτων του ΑΣΕΠ και τον κοινοβουλευτικό έλεγχο επί των ανεξάρτητων αρχών.....            | 55        |
| Γενικές ρυθμίσεις κοινωνικού χαρακτήρα.....   | 56        |
| Ρυθμίσεις που αφορούν τη γενίκευση του κριτηρίου εντοπιότητας.....  | 57        |
| Ρυθμίσεις για την επίλυση ερμηνευτικών προβλημάτων του Ν. 2190/1994 όπως ισχύει.....  | 58        |
| <b>B. ΠΡΟΒΛΗΜΑΤΑ, ΔΥΣΛΕΙΤΟΥΡΓΙΕΣ ΚΑΙ ΣΧΕΤΙΚΕΣ ΠΡΟΤΑΣΕΙΣ ΤΟΥ ΑΣΕΠ ΣΕ ΣΧΕΣΗ ΜΕ ΕΠΙΜΕΡΟΥΣ ΤΟΜΕΙΣ ΤΗΣ ΔΡΑΣΤΗΡΙΟΤΗΤΑΣ ΤΟΥ.....</b> | <b>59</b> |
| Καθυστερήσεις στο έργο του ΑΣΕΠ.....  | 59        |
| Δυσλειτουργίες, και συνεπακόλουθες καθυστερήσεις, στις διαδικασίες επιλογής προσωπικού που διεξάγονται από τους φορείς.....   | 62        |
| Αναπληρώσεις διοριστέων λόγω μη αποδοχής διορισμού, παραίτησης κτλ.....   | 65        |
| Προβλήματα από τα προεδρικά διατάγματα 164/2004 και 180/2004.....   | 67        |

|   |                |
|---|----------------|
| (α) Νομολογία των ελληνικών δικαστηρίων.....  | 67             |
| (β) Διαδικασία ελέγχου από το ΑΣΕΠ .....  | 72             |
| Προβλήματα του Τμήματος Ειδικών Υποθέσεων του ΑΣΕΠ .....                                    | 73             |
| Επιβαλλόμενες νομοθετικές ρυθμίσεις και διοικητικές παρεμβάσεις σε επιμέρους ζητήματα ..... | 76             |
| Απλούστευση και συστηματική κατάταξη της νομοθεσίας προσλήψεων στο δημόσιο τομέα.....       | 79             |
| <b>Γ. ΔΙΑΠΙΣΤΩΣΕΙΣ ΚΑΙ ΣΧΕΤΙΚΕΣ ΕΠΙΣΗΜΑΝΣΕΙΣ ΤΟΥ ΑΣΕΠ ΣΕ ΣΧΕΣΗ ΜΕ ΤΟ ΠΕΔΙΟ</b>              |                |
| <b>ΑΡΜΟΔΙΟΤΗΤΩΝ ΤΟΥ.....</b>  | <b>80</b>      |
| Συμβάσεις ανάθεσης έργου .....  | 80             |
| (α) Υπόκρυψη εξαρτημένης εργασίας .....   | 80             |
| (β) Προνομιακή εξασφάλιση εμπειρίας.....  | 82             |
| Η έκταση του ελέγχου του ΑΣΕΠ στις προσλήψεις του δημόσιου τομέα υπό το                     |                |
| αναθεωρημένο Σύνταγμα.....  | 83             |
| (α) Η γνωμοδότηση της Ολομέλειας του ΑΣΕΠ.....  | 83             |
| (β) Οι αποφάσεις του Συμβουλίου της Επικρατείας (ΣτΕ).....                                  | 86             |
| (γ) Η έννοια του «ελέγχου νομιμότητας».....   | 88             |
| (δ) Η θέση του ΑΣΕΠ.....  | 92             |
| Καθορισμός κριτηρίων επιλογής από το νομοθέτη .....   | 93             |
| <b>ΠΑΡΑΡΤΗΜΑ .....</b>  | <b>Π 1-111</b> |





## I. ΑΝΩΤΑΤΟ ΣΥΜΒΟΥΛΙΟ ΕΠΙΛΟΓΗΣ ΠΡΟΣΩΠΙΚΟΥ (ΑΣΕΠ)

### A. Ο ΘΕΣΜΟΣ ΤΟΥ ΑΣΕΠ

Το Ανώτατο Συμβούλιο Επιλογής Προσωπικού (ΑΣΕΠ) συστάθηκε με το Ν. 2190/1994 ως ανεξάρτητη αρχή επιφορτισμένη με τον έλεγχο της ορθής εφαρμογής των διατάξεων που διέπουν τις προσλήψεις στο δημόσιο τομέα. Για την εκπλήρωση ακριβώς της αποστολής του ως θεσμικού εγγυητή της τήρησης των αρχών της διαφάνειας, της δημοσιότητας, της αντικειμενικότητας και της αξιοκρατίας, εξοπλίστηκε ήδη από τον ιδρυτικό του νόμο με ειδικές εγγυήσεις ανεξαρτησίας. Έτσι, δεν εποπτεύεται από κυβερνητικά όργανα ή άλλες διοικητικές αρχές αλλά αναφέρεται απευθείας στο Κοινοβούλιο· τα μέλη του απολαύουν προσωπικής ανεξαρτησίας και οι πράξεις του δεν υπόκεινται από άποψη νομιμότητας σε ιεραρχικό αλλά μόνο σε δικαστικό έλεγχο· διαθέτει κανονιστική, ελεγκτική και περιορισμένη κυρωτική αρμοδιότητα, οικονομική αυτονομία με δικό του προϋπολογισμό και ιδιάζουσας μορφής περιορισμένη νομική προσωπικότητα. Οι εγγυήσεις αυτές ενισχύθηκαν περαιτέρω με τη συνταγματική κατοχύρωση του θεσμού στο αναθεωρημένο Σύνταγμα του 2001 (άρθρο 103 παρ. 7).

Παρά το γεγονός ότι το ΑΣΕΠ βρέθηκε αντιμέτωπο –ιδιαίτερα κατά τα πρώτα έτη της λειτουργίας του– με νοοτροπίες και πρακτικές που εκλάμβαναν τη διαδικασία επιλογής προσωπικού ως αντικείμενο συναλλαγής, κατόρθωσε με το ήθος και την επιστημονσύνη των μελών του και την πιστή εφαρμογή του νόμου να καταξιωθεί στη συνείδηση της ελληνικής κοινωνίας ως ελεγκτικός μηχανισμός ικανός να εκπληρώσει τους σκοπούς του. Και αυτή η αποδοχή εκφράστηκε με τον πλέον κατηγορηματικό τρόπο με τη διαρκή νομοθετική επέκταση των αρμοδιοτήτων που του είχαν αρχικά ανατεθεί με τον ιδρυτικό του νόμο.

### B. ΔΙΑΤΑΞΕΙΣ ΕΤΟΥΣ 2008 ΠΟΥ ΑΦΟΡΟΥΝ ΤΟ ΑΣΕΠ

#### Διατάξεις που αφορούν το πεδίο αρμοδιοτήτων του ΑΣΕΠ και τον κοινοβουλευτικό έλεγχο επί των ανεξάρτητων αρχών

Κατά το έτος 2008 θεσπίστηκαν τροποποιήσεις αρμοδιοτήτων που είχαν εκχωρηθεί στο ΑΣΕΠ με προγενέστερα νομοθετήματα. Επιπλέον υπήρξαν ρυθμίσεις σχετικές με τον κοινοβουλευτικό έλεγχο επί των ανεξάρτητων αρχών οι οποίες, όπως είναι αυτονόητο, αφορούν και το ΑΣΕΠ. Ειδικότερα:

- Με το άρθρο 13 της **απόφασης 6933/4926/2008 της Ολομέλειας της Βουλής των Ελλήνων** (ΦΕΚ 126/Α/2.7.2008) αντικαταστάθηκε η παρ. 6 του άρθρου 49<sup>Α</sup> του Κανονισμού της Βουλής, στο ίδιο δε άρθρο 49<sup>Α</sup> προστέθηκε παράγραφος 7. Με την αντικατάσταση της παρ. 6 αφενός μεν αυξήθηκαν σε 51 (από 40) οι δημόσιες επιχειρήσεις, οι τράπεζες, οι οργανισμοί κοινής ωφελείας και οι φορείς κοινωνικής ασφάλισης επί των οποίων εφαρμόζεται το άρθρο αυτό, που αφορά τη

διαδικασία επιλογής του Προέδρου του Διοικητικού Συμβουλίου και του διοικητή από το Δημόσιο, αφετέρου δε δεν περιλαμβάνονται αρκετά νομικά πρόσωπα του δημόσιου τομέα που περιλαμβάνονταν στην παράγραφο ως είχε πριν από την αντικατάστασή της. Με τη νέα παράγραφο 7 ορίστηκε ότι το άρθρο 49<sup>Α</sup>, εξαιρουμένης της Τράπεζας της Ελλάδος, δεν εφαρμόζεται στις αναφερόμενες στην παρ. 6 ανώνυμες εταιρίες εφόσον η συμμετοχή του Ελληνικού Δημοσίου στο μετοχικό τους κεφάλαιο, συμπεριλαμβανομένου αυτού που κατέχουν νομικά πρόσωπα δημοσίου δικαίου, μειωθεί σε ποσοστό κάτω του 50% ή εφόσον η διοίκησή τους δεν ορίζεται από το ελληνικό Δημόσιο.

- Με το άρθρο 30 της ίδιας απόφασης της Ολομέλειας της Βουλής αντικαταστάθηκε το άρθρο 138<sup>Α</sup> του Κανονισμού και ορίστηκε ότι: α) κάθε ανεξάρτητη αρχή, συνταγματικά κατοχυρωμένη ή συσταθείσα με νόμο, υποβάλλει στον Πρόεδρο της Βουλής μέχρι την 31<sup>η</sup> Μαρτίου κάθε έτους έκθεση πεπραγμένων για το έργο της κατά το προηγούμενο έτος· β) κάθε ανεξάρτητη αρχή μπορεί να υποβάλλει ειδικές εκθέσεις για θέματα της αρμοδιότητάς της· γ) η αρμόδια για την ενημέρωση της Βουλής επιτροπή μπορεί να παραγγέλλει στις ανεξάρτητες αρχές τη σύνταξη ειδικών εκθέσεων σε υποθέσεις γενικότερου ενδιαφέροντος· και δ) για την ακρόαση των Προέδρων ή μελών ανεξάρτητων αρχών εφαρμόζονται αναλόγως οι διατάξεις του πρώτου εδαφίου της παρ. 1 του άρθρου 38 και των εδαφίων α' και β' της παρ. 6 του άρθρου 41<sup>Α</sup>.
- Με τις διατάξεις του άρθρου 72 του **Ν. 3659/2008** ορίστηκε ότι: α) κατ' εξαίρεση των ισχυουσών περί προσλήψεων διατάξεων η πλήρωση των καθοριζόμενων θέσεων του κλάδου ΠΕ Μεταφραστών–Διερμηνέων, των κλάδων ΠΕ και ΤΕ Πληροφορικής και των 206 θέσεων δικαστικών υπαλλήλων του Υπουργείου Δικαιοσύνης γίνεται με ειδικούς διαγωνισμούς που διενεργούνται από το Υπουργείο Δικαιοσύνης κατόπιν κοινής απόφασης των αναφερόμενων Υπουργών, με την οποία μπορεί να καθοριστούν τα πρόσθετα ειδικά προσόντα των υποψηφίων καθώς και οι όροι, η διαδικασία διενέργειας των διαγωνισμών και κάθε άλλη λεπτομέρεια· β) με απόφαση του Υπουργού Δικαιοσύνης συγκροτούνται για τη διενέργεια των διαγωνισμών επιτροπές στις οποίες πρόεδρος ορίζεται ανώτατος δικαστικός λειτουργός και στα μέλη των επιτροπών περιλαμβάνεται εκπρόσωπος του ΑΣΕΠ· και γ) τα αποτελέσματα των διαγωνισμών υπόκεινται στον έλεγχο του ΑΣΕΠ.
- Με το άρθρο 11 παρ. 3 του **Ν. 3712/2008** ορίζεται ότι ο διορισμός στον κλάδο Μεταφραστών του Υπουργείου Εξωτερικών γίνεται κατόπιν προκήρυξης διαγωνισμού που υπόκειται σε έλεγχο νομιμότητας του ΑΣΕΠ και περιλαμβάνει τα περιγραφόμενα δύο στάδια, ότι ο τελικός πίνακας επιτυχόντων ισχύει επί τρία έτη από την κύρωσή του από το ΑΣΕΠ και ότι με απόφαση του Υπουργού Εξωτερικών ορίζονται οι λεπτομέρειες διεξαγωγής του διαγωνισμού και η συγκρότηση και λειτουργία επιτροπής για τη διαδικασία επιλογής. Με διατάξεις του ίδιου νόμου επήλθαν μεταβολές στον Οργανισμό του Υπουργείου Εξωτερικών (Κυρωτικός του νόμος 3566/2007) σχετικά με διαγωνισμούς για την πλήρωση θέσεων μεταφραστών κ.λπ. και τον έλεγχο του ΑΣΕΠ από άποψη νομιμότητας της προκήρυξης και των πινάκων των επιτυχόντων (άρθρο 41 παρ. 3 εδ. β', παρ. 31 εδ. β', παρ. 34 εδ. β' Ν. 3712). Με το άρθρο 46 παρ. 2 εδ. α' του ίδιου νόμου 3712/2008 αντικαταστάθηκε η παρ. 1 του άρθρου 3 του Ν. 1791/1988 και ορίστηκαν τα σχετικά με την πρόσληψη του διοικητικού προσωπικού του Ελληνικού Κέντρου Ευρωπαϊκών Μελετών, καθώς και ότι η διαδικασία του διαγωνισμού (προκήρυξη, πίνακες επιτυχόντων) υπόκειται σε έλεγχο νομιμότητας από το ΑΣΕΠ.

- Με το **Π.Δ. 122/20.8.2008** (ΦΕΚ 185/Α/9.9.2008) ορίζεται ότι: α) η πλήρωση κενών οργανικών θέσεων των κλάδων ΠΕ και ΤΕ Διοικητικού του Υπουργείου Εξωτερικών πραγματοποιείται με διαγωνισμό ο οποίος προκηρύσσεται με απόφαση του Υπουργού Εξωτερικών τουλάχιστον μια φορά κατ' έτος, εφόσον υπάρχουν κενές οργανικές θέσεις· β) το ΑΣΕΠ ελέγχει τη νομιμότητα της προκήρυξης του διαγωνισμού (άρθρο 1)· και γ) οι ενστάσεις των ενδιαφερομένων κατά των πινάκων βαθμολογίας και οι επ' αυτών αποφάσεις της Κεντρικής Επιτροπής Εξετάσεων υποβάλλονται στο ΑΣΕΠ, το οποίο μετά την ολοκλήρωση του ελέγχου νομιμότητας κατά τη διαδικασία των αναλογικώς εφαρμοζόμενων διατάξεων της παραγράφου 10 του άρθρου 17 του Ν. 2190/1994 προχωρεί στην κύρωση των πινάκων βαθμολογίας (άρθρο 7).
- Με την **απόφαση 9679/ΕΓΔΕΚΟ308/2008** των Υπουργών Οικονομίας και Οικονομικών και Ανάπτυξης (ΦΕΚ 374/Β/6.3.2008) εξαιρέθηκαν από το πεδίο εφαρμογής του Κεφαλαίου Α' του Ν. 3429/2005 οι αναφερόμενες δημόσιες επιχειρήσεις.

### Διατάξεις που αφορούν ήδη εφαρμοζόμενες διαδικασίες

Όσον αφορά ρυθμίσεις που θεσπίστηκαν για τη βελτιστοποίηση των εφαρμοζόμενων διαδικασιών ή γενικότερα ρυθμίσεις που επηρεάζουν άμεσα τις εφαρμοζόμενες από το ΑΣΕΠ διαδικασίες, κατά το έτος 2008:

- Με το άρθρο 23 του **Ν. 3647/2008** προστέθηκε στο τέλος του άρθρου 14 του Ν. 2190/1994 παράγραφος 7 και ορίστηκε ότι ποσοστό πέντε τοις χιλίοις (5 %) των θέσεων του τακτικού προσωπικού και προσωπικού με σύμβαση εργασίας ιδιωτικού δικαίου αορίστου χρόνου κατά κατηγορία ΠΕ, ΤΕ, ΔΕ και ΥΕ που προκηρύσσονται με πανελλήνιους διαγωνισμούς του ΑΣΕΠ καλύπτονται από Έλληνες υπηκόους που προέρχονται από τη μουσουλμανική μειονότητα της Θράκης και είναι οι ίδιοι εγγεγραμμένοι στα δημοτολόγια δήμου της Θράκης ή άλλου δήμου της χώρας στον οποίο έχουν μετεγγραφεί από δήμο της Θράκης.
- Με τις διατάξεις του άρθρου 78 του **Ν. 3659/2008** ορίστηκε ότι οι διατάξεις της παρ. 21 του άρθρου 20 του Ν. 2738/1999 και της παρ. 1 του άρθρου 25 του Ν. 3200/2003 εφαρμόζονται αναλόγως για τους αναφερόμενους συγγενείς προσώπου που απεβίωσε συνεπεία του προσδιοριζόμενου τροχαίου δυστυχήματος στο πέταλο του Μαλιακού την 27.9.2004 και για τα πρόσωπα που συνεπεία του δυστυχήματος αυτού υπέστησαν σοβαρότατο τραυματισμό και νοσηλεύτηκαν σε μονάδες εντατικής θεραπείας. Συναφώς εκδόθηκε η απόφαση ΔΙΠΠ/φ.ΕΠ.1/14οικ.15653/2008 του Υπουργού Εσωτερικών (ΦΕΚ 1112/Β/13.6.2008) που καθόρισε τους δικαιούχους διορισμού, τις προϋποθέσεις και τα απαιτούμενα δικαιολογητικά.
- Με τα άρθρα 5 και 6 του **Ν. 3687/2008** ρυθμίστηκαν θέματα αντιστοίχως: α) διορισμού εκπαιδευτικών που συμπληρώνουν 24 μήνες πραγματικής προϋπηρεσίας προσωρινού αναπληρωτή ή ωρομίσθιου εκπαιδευτικού σε δημόσια σχολεία Πρωτοβάθμιας και Δευτεροβάθμιας Εκπαίδευσης αρμοδιότητας του Υπουργείου Εθνικής Παιδείας και Θρησκευμάτων και έχουν λάβει τη βαθμολογική βάση σε οποιονδήποτε διαγωνισμό εκπαιδευτικών του ΑΣΕΠ, καθώς και εκπαιδευτικών για τους οποίους δεν προκηρύσσεται διαγωνισμός του ΑΣΕΠ· και β) διορισμού εκπαιδευτικών που περιλαμβάνονται στους εκάστοτε ισχύοντες πίνακες διοριστέων του ΑΣΕΠ χωρίς να έχουν εκπληρώσει τις στρατιωτικές υποχρεώσεις τους.

- Με το άρθρο 8 παρ. 3 και 4 του **N. 3717/2008** ορίζεται ότι: α) παρέχεται στο προσωπικό της Ολυμπιακής Αεροπορίας κ.λπ., για τη συμμετοχή σε διαγωνισμούς του δημόσιου τομέα για πρόσληψη υπαλλήλων, προσαύξηση της προβλεπόμενης από τις διατάξεις των νόμων 3051/2002 και 3613/2007 μοριοδότησης της εμπειρίας κατά 50% και β) από τις 26.11.2008 έως τις 31.12.2012 οι προκηρύξεις για πρόσληψη προσωπικού που εκδίδονται από τα ΝΠΙΔ τα οποία εποπτεύονται από το Υπουργείο Μεταφορών και Επικοινωνιών θα προβλέπουν ότι το είκοσι τοις εκατό (20%) των προκηρυσσόμενων θέσεων θα καλύπτεται κατά απόλυτη προτεραιότητα από το προσωπικό της παρ. 2 του άρθρου αυτού υπό τον έλεγχο του ΑΣΕΠ και σύμφωνα με τα κριτήρια που θα ορισθούν με απόφαση του Υπουργού Μεταφορών και Επικοινωνιών. Η διάταξη της παρ. 4 έχει εφαρμογή μόνο σε ΝΠΙΔ τα οποία ανήκουν κατά πλειοψηφικό ποσοστό στο Δημόσιο ή σε νομικά πρόσωπα δημοσίου δικαίου ή σε δημόσιες επιχειρήσεις. Ακόμη με το άρθρο 9 του ίδιου νόμου ορίστηκε ότι η συνιστώμενη κατ' αυτό ανώνυμη εταιρία ανήκει στον ευρύτερο δημόσιο τομέα όπως αυτός προσδιορίζεται στο Ν. 2190/1994.
- Με το άρθρο 9 του **N. 3730/2008** ρυθμίστηκαν ζητήματα διορισμού τακτικού προσωπικού σε Μονάδες Κοινωνικής Φροντίδας των Υγειονομικών Περιφερειών .
- Με το άρθρο 18 παρ. 2 του **N. 3731/2008** ορίστηκε ότι κενές ή κενούμενες οργανικές θέσεις τακτικού προσωπικού της ΚΕΔΚΕ και των ΤΕΔΚ των νομών καλύπτονται με προσωπικό προσλαμβανόμενο από την ΚΕΔΚΕ και τις ΤΕΔΚ με τη διαδικασία και τα κριτήρια του άρθρου 18 του Ν. 2190/1994 όπως ισχύει. Με το άρθρο 19 του ίδιου νόμου με τίτλο «Εντοπιότητα υποψηφίων υπαλλήλων Ο.Τ.Α. πρώτου βαθμού» αντικαταστάθηκε το πρώτο εδάφιο της περ. Δ' της παρ. 2 του άρθρου 8 του Ν. 3051/2002 και ορίστηκε ότι για τους δημότες δήμου ή κοινότητας, εφόσον επιθυμούν το διορισμό τους σε θέσεις του δήμου ή της κοινότητας του οποίου είναι δημότες ή σε θέσεις δημοτικής ή κοινοτικής επιχείρησης ή νομικού προσώπου δημοσίου δικαίου ή ιδρύματός τους, και δεσμεύονται να υπηρετούν σε αυτές επί μία τουλάχιστον δεκαετία χορηγείται προσαύξηση της βαθμολογίας κατά εκατόν πενήντα (150) μονάδες, και ότι οι ρυθμίσεις αυτές καταλαμβάνουν και τις σχετικές προκηρύξεις που έχουν εκδοθεί από την κατάθεση μέχρι τη δημοσίευση του νόμου. Με το άρθρο 30 παρ. 7 του ίδιου νόμου αντικαταστάθηκε η περ. ιδ' της παρ. 8 του άρθρου 17 του Ν. 2190/1994, όπως ισχύει, και προστέθηκε στις παραμεθόριες περιοχές και ο νομός Κιλκίς. Με το άρθρο 35 του ίδιου νόμου το δέκατο εδάφιο της περ. Β' της παρ. 2 του άρθρου 18 του Ν. 2190/1994 αντικαταστάθηκε από τότε που προστέθηκε και τέθηκε σε ισχύ με την παρ. 3 του άρθρου 12 του Ν. 3146/2003 και ορίστηκε ότι: «Με εξαίρεση τις περιπτώσεις που κατά τον οργανισμό ή κανονισμό του οικείου φορέα η εμπειρία προβλέπεται ως προϋπόθεση διορισμού, καθώς και εκείνες που προβλέπεται, ως τυπικό προσόν διορισμού ή πρόσληψης, η κατάταξη όλων των υποψηφίων, εχόντων και μη εχόντων εμπειρία, γίνεται με βάση τη βαθμολογία τους σε όλα τα βαθμολογούμενα κριτήρια και μόνο για το τριάντα πέντε τοις εκατό (35%) των θέσεων που προκηρύσσονται κατά κλάδο ή ειδικότητα ή για όσο μικρότερο ποσοστό θέσεων έως το τριάντα πέντε τοις εκατό (35%), μετά την ισχύ της παραγράφου 3 του άρθρου 2 του Ν. 3260/2004, ορίζεται στην προκήρυξη από το ΑΣΕΠ σε συνεργασία με τον οικείο φορέα, ανάλογα με τις πραγματικές ανάγκες για ανανέωση του προσωπικού των θέσεων αυτών, η εμπειρία δεν λαμβάνεται υπόψη ως βαθμολογούμενο κριτήριο». Τέλος με το άρθρο 45 παρ. 5 του

ίδιου νόμου στην παρ. 6 του άρθρου 18 του Ν. 2768/1999 προστέθηκαν εδάφια σύμφωνα με τα οποία: «Το δικαίωμα διορισμού παρέχεται και στα άτομα τα οποία τραυματίστηκαν σοβαρά και νοσηλεύτηκαν σε Μονάδα Εντατικής Θεραπείας (ΜΕΘ) ή ο τραυματισμός τους επέφερε αναπηρία σε ποσοστό τουλάχιστον 67%, συνεπεία του σεισμού της 7<sup>ης</sup> Σεπτεμβρίου 1999. Σε περίπτωση που δεν είναι δυνατός ο διορισμός τους, για λόγους υγείας, το δικαίωμα διορισμού μεταβιβάζεται στον ή στη σύζυγο ή ένα τέκνο τους. Στα δικαιολογητικά που υποχρεούνται να προσκομίσουν οι ενδιαφερόμενοι για διορισμό, όπως αυτά περιγράφονται στο άρθρο 1 της απόφασης υπ' αριθμ. ΔΙΠΠ/Φ ΔΣ1/4159/18.2.2000 του Υπουργού Εσωτερικών, προστίθεται και βεβαίωση νοσηλευτικού ιδρύματος από την οποία να προκύπτει η νοσηλεία σε ΜΕΘ στο χρονικό διάστημα αμέσως μετά το σεισμό αυτόν ή το ποσοστό αναπηρίας (67% και άνω), καθώς και η αιτία που προκάλεσε τον τραυματισμό».

- Με την **απόφαση ΔΙΠΠ/Φ.ΕΠ1/11οικ.1553/2008** του Υπουργού Εσωτερικών (ΦΕΚ 35/Β/17.1.2008) ορίστηκαν οι δικαιούχοι διορισμού στο Δημόσιο, τα ΝΠΔΔ, τους ΟΤΑ α' και β' βαθμού και τους φορείς του ευρύτερου δημόσιου τομέα της παρ. 1 του άρθρου 14 Ν. 2190/1994, όπως ισχύει, εξαιτίας των εκτεταμένων και καταστρεπτικών πυρκαγιών που έπληξαν τη χώρα το έτος 2007, τα απαιτούμενα δικαιολογητικά κ.λπ.
- Με την **απόφαση 113685/Ε5/2008** του Υφυπουργού Παιδείας (ΦΕΚ 1827/Β/10.9.2008) έγινε αντιστοίχιση των αναφερόμενων τμημάτων ΤΕΙ.
- Με την **απόφαση Δ'23319** του Διοικητικού Συμβουλίου του Ο.Ε.Ε.Κ. (ΦΕΚ 2112/Β/14.10.2008) έγινε αντιστοίχιση ειδικοτήτων ΕΠΑΛ – ΕΠΑΣ του ΥΠΕΠΘ με ειδικότητες ΙΕΚ.

Εκτενέστερος λόγος για τα σημαντικότερα νομοθετήματα και τις πράξεις κανονιστικού χαρακτήρα του έτους 2008 που αφορούν το σύστημα προσλήψεων του ΑΣΕΠ γίνεται στην οικεία ενότητα του Κεφαλαίου IV (βλ. σχετικά [ΟΙ ΣΗΜΑΝΤΙΚΟΤΕΡΕΣ ΝΟΜΟΘΕΤΙΚΕΣ ΡΥΘΜΙΣΕΙΣ ΕΤΟΥΣ 2008](#) στις σελίδες 55-59), ενώ συνοπτική παρουσίαση όλου του εύρους των αρμοδιοτήτων που ανατέθηκαν στο σώμα από συστάσεως ΑΣΕΠ (βάσει των σχετικών διατάξεων του Ν. 2190/1994 όπως τροποποιήθηκαν, συμπληρώθηκαν ή αντικαταστάθηκαν με μεταγενέστερους νόμους) μπορεί να αναζητηθεί για μεν τα έτη 1994-2004 στην *Ετήσια Έκθεση 2004 και ανασκόπηση δεκαετίας 1994-2004* (σελ. 55-58), για δε τα έτη 2005, 2006 και 2007 στις αντίστοιχες εκθέσεις των οικείων ετών.



## II. ΟΡΓΑΝΩΣΗ ΚΑΙ ΛΕΙΤΟΥΡΓΙΑ ΤΟΥ ΑΣΕΠ

Με τη διεύρυνση του φάσματος δραστηριοτήτων του ΑΣΕΠ στη διάρκεια της δεκαπενταετούς πορείας του, αλλά και με την ιδιαίτερη θεσμική βαρύτητα που έχει αποκτήσει λόγω της συνταγματικής του κατοχύρωσης, αναγνωρίζεται και παγιώνεται η συμβολή του τόσο στην αναβάθμιση του σώματος των δημοσίων υπαλλήλων όσο και στην αναβάθμιση της διοίκησης υπό λειτουργική έννοια: συστηματική διενέργεια νομικών πράξεων και υλοποίηση ολοκληρωμένων δράσεων για την επίτευξη σκοπών χάριν του δημόσιου συμφέροντος. Σε αυτό το πλαίσιο αναφοράς οι στόχοι του ΑΣΕΠ επικεντρώνονται εφεξής όχι μόνο στην επιτέλεση της αποστολής του, αλλά και στην αρτιότερη λειτουργική διεκπεραίωση των σκοπών του, με αποτελεσματικότητα, ταχύτητα, αξιοπιστία και οικονομία, χωρίς να αποδυναμώνεται ο αξιοκρατικός και διαφανής χαρακτήρας του συστήματος.

Τα σημαντικότερα βήματα που έχουν γίνει κατά το έτος 2008 προκειμένου να ανταποκριθεί το ΑΣΕΠ στη διττή αυτή πρόκληση, υπό το πρίσμα μάλιστα του συνεχώς αυξανόμενου τόσο σε ποσότητα όσο και σε πολυπλοκότητα έργου του, μπορούν να συνοψιστούν στους παρακάτω τομείς: **α)** υλικοτεχνική υποδομή και διαδικασίες· **β)** ανθρώπινο δυναμικό· και **γ)** επικοινωνία.

### A. ΥΛΙΚΟΤΕΧΝΙΚΗ ΥΠΟΔΟΜΗ ΚΑΙ ΔΙΑΔΙΚΑΣΙΕΣ

#### Ανάπτυξη υποδομών

Όσον αφορά θέματα υποδομής, κατά το έτος 2008 το ΑΣΕΠ:

1. Προέβη στην εκπόνηση μελέτης υλοποίησης νέων ηλεκτρονικών υπηρεσιών και στη σύνταξη της μελέτης ωρίμανσης και προετοιμασίας για το 4<sup>ο</sup> Κοινοτικό πλαίσιο στήριξης.
2. Εγκατέστησε σύστημα τηλεδιάσκεψης μεταξύ του κεντρικού καταστήματος του ΑΣΕΠ στην Αθήνα και του παραρτήματος του ΑΣΕΠ στη Θεσσαλονίκη.
3. Προχώρησε σε περαιτέρω αναβάθμιση και επέκταση του ηλεκτρονικού δικτύου-κορμού του ΑΣΕΠ.
4. Εγκατέστησε 50 νέους υπολογιστές με στόχο την καλύτερη κάλυψη των αυξημένων αναγκών της υπηρεσίας.
5. Ολοκλήρωσε την εγκατάσταση και παραμετροποίηση 2 ηλεκτρονικών υπολογιστών και τη δημιουργία τοπικού δικτύου με πρόσβαση στο διαδίκτυο, για την εξυπηρέτηση των πολιτών σε ειδικά διαμορφωμένο χώρο του γραφείου υποδοχής.

### Εφαρμογή διαδικασιών

Όσον αφορά ενέργειες στις οποίες προέβη το ΑΣΕΠ σε εφαρμογή νομοθετικών/κανονιστικών διατάξεων, κατά το έτος 2008:

1. Αναφορικά με το **κείμενο των προκηρύξεων**, έγιναν οι αναγκαίες προσαρμογές τόσο στις προκηρύξεις που εκδίδει το ίδιο το ΑΣΕΠ όσο και στα υποδείγματα προκηρύξεων που χρησιμοποιούνται από τους φορείς (οι οποίοι εκδίδουν μόνοι τους τις προκηρύξεις υπό τον έλεγχο του ΑΣΕΠ), ώστε να συμμορφωθούν με τις διατάξεις νόμων που τέθηκαν σε εφαρμογή κατά το έτος 2008.
2. Αναφορικά με τα **έντυπα υποβολής αιτήσεων** συμμετοχής σε διαδικασίες επιλογής προσωπικού<sup>1</sup>:
  - αντικαταστάθηκαν, προκειμένου να συμμορφωθούν με νέα διάταξη σχετικά με την επέκταση του κριτηρίου της εντοπιότητας σε όλους τους δήμους και τις κοινότητες της χώρας, τα προϋπάρχοντα έντυπα αίτησης συμμετοχής σε διαγωνισμούς φορέων που ελέγχονται από το ΑΣΕΠ με κωδικούς **185,186,187** και **188** από τα έντυπα με κωδικούς **191, 192, 193** και **194** αντίστοιχα·
  - αντικαταστάθηκαν, προκειμένου να συμμορφωθούν με τις νέες διατάξεις (περί τριτεκνίας και αύξησης του ποσοστού προσαύξησης των μονάδων εμπειρίας από 40% σε 50% για εμπειρία που αποκτήθηκε σε φορείς του Δημοσίου και σε καθήκοντα της ίδιας ή παρεμφερούς ειδικότητας με αυτήν της προκηρυσσόμενης θέσης, καθώς και περί εντοπιότητας) τα προϋπάρχοντα έντυπα αίτησης συμμετοχής στους γραπτούς διαγωνισμούς με κωδικούς **172** και **173** από τα έντυπα με κωδικούς **176** και **177** αντίστοιχα, στα οποία επιπλέον ενσωματώθηκε και το κείμενο της υπεύθυνης δήλωσης ώστε να καταστούν τα έντυπα πιο λειτουργικά·
  - αντικαταστάθηκε, προκειμένου να συμμορφωθεί με τις νέες διατάξεις περί εντοπιότητας, το προϋπάρχον έντυπο αίτησης συμμετοχής στους γραπτούς διαγωνισμούς με κωδικό **174** από το έντυπο με κωδικό **175**·
  - αντικαταστάθηκε, προκειμένου να περιλάβει χρήσιμα για στατιστικούς λόγους δεδομένα και να προσαρμοστεί στις ανάγκες μιας ενδεχόμενης μελλοντικά ηλεκτρονικής υποβολής αιτήσεων, αλλά και προκειμένου να καταστεί πιο λειτουργικό με την προσθήκη λεπτομερών οδηγιών συμπλήρωσης, το προϋπάρχον έντυπο αίτησης συμμετοχής στους γραπτούς διαγωνισμούς εκπαιδευτικών με κωδικό **311** από το έντυπο με κωδικό **312**·
  - αντικαταστάθηκε, προκειμένου να καταστεί πιο λειτουργικό, το έντυπο της υπεύθυνης δήλωσης προϋπηρεσίας για συμμετοχή στους γραπτούς διαγωνισμούς εκπαιδευτικών με κωδικό **321** από το έντυπο με κωδικό **322**.

Επισημαίνεται ότι οι αλληπάλληλες τροποποιήσεις στο κείμενο των προκηρύξεων είναι απαραίτητες λόγω των συνεχών αλλαγών στη νομοθεσία των προσλήψεων, οι οποίες συχνά καθιστούν αναγκαία και την επικαιροποίηση των αντίστοιχων εντύπων υποβολής αιτήσεων. Το γεγονός αυτό έχει ως αναπόφευκτο αποτέλεσμα την παράλληλη χρήση ελαφρώς τροποποιημένων εντύπων για την ίδια διαδικασία επιλογής, καθώς δεν μπορούν σε προκηρύξεις τις οποίες εκδίδουν οι ίδιοι οι φορείς και οι οποίες έχουν ήδη εγκριθεί από το ΑΣΕΠ (αλλά δεν έχουν ακόμη δημοσιευθεί από το φορέα, που είναι αρμόδιος για την έκδοσή τους) να ενσωματωθούν πλέον αλλαγές που επήλθαν σε χρόνο μεταγενέστερο από την ημερομηνία έγκρισής ούτε μπορούν να αποσυρθούν από την κυκλοφορία τα έντυπα υποβολής αιτήσεων που αναφέρονται σε αυτές.

<sup>1</sup> Όλα τα έντυπα αιτήσεων είναι διαθέσιμα στην οικεία ενότητα της ιστοσελίδας του ΑΣΕΠ ([www.asep.gr](http://www.asep.gr)).



Πέρα όμως από τις παραπάνω ενέργειες, που καθίστανται επιβεβλημένες λόγω των νομοθετικών αλλαγών στις εφαρμοζόμενες διαδικασίες, το ΑΣΕΠ προχώρησε κατά το έτος 2008 και στην υλοποίηση ενός εξειδικευμένου προγράμματος για την αξιολόγηση των υποψηφίων στο γραπτό διαγωνισμό για την πλήρωση θέσεων στην Υπηρεσία Πολιτικής Αεροπορίας με τη χρήση οπτικοακουστικού υλικού. Στο πλαίσιο μιας πρωτότυπης και σύνθετης γραπτής δοκιμασίας, οι υποψήφιοι αξιολογήθηκαν με τη χρήση οπτικών και ακουστικών μηνυμάτων ως προς τις ικανότητές τους σε μια σειρά κρίσιμων για τη συγκεκριμένη υπηρεσία παραμέτρων (μνήμη, προσοχή-συγκέντρωση, αντίληψη χώρου, χρόνου και προσανατολισμού, εγρήγορση, αντίληψη και κατανόηση οπτικών και ακουστικών πληροφοριών τόσο στην ελληνική όσο και στην αγγλική γλώσσα, αίσθηση του ελληνικού και ευρωπαϊκού γεωγραφικού χώρου, χρήση γεωγραφικών συντεταγμένων κ.ά.).

Επιπλέον, συνέχισε και κατά το έτος 2008 την προσπάθειά του για επιτάχυνση και ενίσχυση της αποτελεσματικότητας των υφιστάμενων διαδικασιών, εκπονώντας μελέτες με τη χρήση στοιχείων από τη βάση δεδομένων του, προκειμένου να ελέγξει το βαθμό επιρροής που ασκούν σημαντικές συνιστώσες της νομοθεσίας προσλήψεων (όπως η προσαύξηση κατά 50% της βαθμολογίας της εμπειρίας κ.ά.) στη λειτουργία και στα προϊόντα του συστήματος επιλογής. Το ΑΣΕΠ εκτιμά πως τέτοιου είδους μελέτες μπορούν, μετά από κατάλληλη επεξεργασία και ανάλυση των αποτελεσμάτων τους, να συμβάλουν αποφασιστικά στη βελτίωση όχι μόνο των επιμέρους διαδικασιών αλλά του συστήματος προσλήψεων γενικότερα, καθώς παρέχουν στο Συμβούλιο τη δυνατότητα να μετουσιώνει τη γνώση του γύρω από τον τρόπο λειτουργίας του υφιστάμενου συστήματος σε τεκμηριωμένα συμπεράσματα και εποικοδομητικές προτάσεις για τη βελτιστοποίησή του.

## **B. ΑΝΘΡΩΠΙΝΟ ΔΥΝΑΜΙΚΟ**

Η επιτέλεση του έργου του ΑΣΕΠ προϋποθέτει την ύπαρξη ανθρώπινου δυναμικού ικανού να κινήσει αμερόληπτα και αποτελεσματικά το μηχανισμό λειτουργίας του, ώστε να διασφαλίζεται η νομιμότητα και η τήρηση των αρχών της αξιοκρατίας, της διαφάνειας, της δημοσιότητας και της αντικειμενικότητας. Το δυναμικό αυτό κατά την 31<sup>η</sup> Δεκεμβρίου 2008 αριθμούσε συνολικά 295 άτομα, 24 εκ των οποίων συγκροτούσαν το σώμα του Συμβουλίου, ενώ τα υπόλοιπα 271 στελέχωναν τη Γραμματεία του. Το ισχύον οργανόγραμμα του ΑΣΕΠ (βάσει της υπ' αριθμ. 42799/8.12.2003 απόφασης του υπουργού Οικονομίας και Οικονομικών – ΦΕΚ 1863/Β/12.12.2003) εμφανίζεται στο ΔΙΑΓΡΑΜΜΑ Α' του Παραρτήματος.

### Το Συμβούλιο

Το Συμβούλιο συγκροτείται από 24 μέλη (τον Πρόεδρο, δύο Αντιπροέδρους και είκοσι έναν Συμβούλους). Τα μέλη του, σύμφωνα με το Ν. 3051/2002 για τις συνταγματικά κατοχυρωμένες ανεξάρτητες αρχές, επιλέγονται από τη Βουλή (σύμφωνα με το άρθρο 101Α παρ. 2 του Συντάγματος και κατά την προβλεπόμενη από τον κανονισμό της Βουλής διαδικασία) μεταξύ προσώπων εγνωσμένου κύρους και επιστημονικής κατάρτισης ή επαγγελματικής εμπειρίας σε τομείς που έχουν σχέση με την αποστολή και τις αρμοδιότητες του ΑΣΕΠ. Η θητεία τους είναι τετραετής και ανανεώνεται με τρόπο που διασφαλίζει τη συνέχεια της λειτουργίας της αρχής, ενώ τα μέλη δεν επιτρέπεται να επιλεγούν για περισσότερες από δύο θητείες, διαδοχικές ή μη.

Η ακριβής σύνθεση του Συμβουλίου κατά το έτος 2008 παρουσιάζεται για μεν το διάστημα από 1.1.2008 έως και 17.6.2008 στον ΠΙΝΑΚΑ Α' 1 του Παραρτήματος, για δε το υπόλοιπο διάστημα μέχρι και 31.12.2008 στον ΠΙΝΑΚΑ Α' 2. Συνοπτική παρουσίαση της εξελικτικής πορείας του Συμβουλίου από συστάσεως ΑΣΕΠ και μέχρι το τέλος του 2004 (αριθμός μελών και διαβάθμισή τους, τρόπος επιλογής, λειτουργικά όργανα κτλ.), καθώς και κατάλογος με όλα τα πρόσωπα που έχουν διατελέσει μέλη του ΑΣΕΠ την περίοδο 1994-2004 μπορεί να αναζητηθεί στην *Ετήσια Έκθεση 2004 και ανασκόπηση δεκαετίας 1994-2004* (σελ. 58-60 και Π-77 αντίστοιχα), ενώ η σύνθεση του Συμβουλίου για τις χρονιές 2005, 2006 και 2007 παρουσιάζεται στις *Ετήσιες Εκθέσεις* των οικείων ετών (σελ. Π-9 για το 2005, Π-11 και Π-12 για το 2006 καθώς και για το 2007).

### Η Γραμματεία του Συμβουλίου

Το προσωπικό της Γραμματείας, το οποίο επικουρεί ενεργά τα μέλη του ΑΣΕΠ, πρέπει να διαθέτει ήθος και ικανότητα για υψηλού επιπέδου απόδοση τόσο από άποψη ποιότητας όσο και ποσότητας. Λόγω του μεγάλου φόρτου εργασίας, ιδίως κατά τα τελευταία έτη, η υπηρεσία της Γραμματείας, παρ' ότι υπηρετούν σε αυτή (συμπεριλαμβανομένων και των 43 αποσπασμένων) 271 υπάλληλοι όλων των κατηγοριών, λειτουργεί υπερεντατικά προκειμένου να ανταποκριθεί στα καθήκοντά της. Καταβάλλεται κάθε δυνατή προσπάθεια, τόσο από τη μηχανογραφική υπηρεσία όσο και από τις λοιπές υπηρεσίες της, ώστε να πραγματοποιείται έγκαιρα η εισαγωγή και επεξεργασία των δεδομένων, καθώς και η έκδοση των προσωρινών και οριστικών πινάκων κατάταξης των υποψηφίων μετά την εξέταση των ενστάσεων και τον αυτεπάγγελο έλεγχο από τα αρμόδια όργανα του ΑΣΕΠ. Ωστόσο, παρά την υπερεντατικοποίηση των προσπαθειών, ο φόρτος εργασίας εξακολουθεί να είναι μεγάλος λόγω του ολοένα αυξανόμενου όγκου των υποψηφίων που συμμετέχουν στις διαδικασίες πλήρωσης θέσεων σε συνδυασμό με τη διαρκή επέκταση των αρμοδιοτήτων του ΑΣΕΠ.

Στα πλαίσια της προσπάθειας για την ενίσχυση του υπάρχοντος προσωπικού αλλά και για την αναβάθμιση του επιπέδου επιχειρησιακής ικανότητας των υπαλλήλων της Γραμματείας του, το ΑΣΕΠ κατά το ημερολογιακό έτος 2008:

1. Ολοκλήρωσε βάσει της προκήρυξης 1<sup>Α</sup>/2007 (ΦΕΚ 12/ΑΣΕΠ/7.2.2007) τις διαδικασίες πρόσληψης 11 ατόμων κατηγορίας Ειδικευμένου Επιστημονικού Προσωπικού<sup>2</sup> και προέβη στην πλήρωση 3 ακόμη θέσεων (1 ΠΕ Διοικητικού-Οικονομικού και 2 ΠΕ Πληροφορικής) βάσει της προκήρυξης 13/2006 (ΦΕΚ 629/20.12.2006).
2. Ενέταξε με μετάταξη στο δυναμικό του 1 ακόμη άτομο που είχε επιλεγεί ήδη από το 2004 αλλά δεν είχε ακόμα προσέλθει λόγω μη υπογραφής της σχετικής υπουργικής απόφασης, ενώ προχώρησε και στην υπογραφή της μετάταξης 1 υπαλλήλου σε άλλο φορέα εντός, διαδικασία η οποία πρόκειται να ολοκληρωθεί εντός του 2009.
3. Ενέταξε με αποσπάσεις στο δυναμικό του 3 υπαλλήλους από άλλους φορείς και αποδέχθηκε την απόσπαση 1 υπαλλήλου της υπηρεσίας προς τρίτο φορέα.

<sup>2</sup> προκηρύχθηκαν 17 θέσεις για τις οποίες προσήλθαν μόνο 15 υποψήφιοι που πληρούσαν τα τυπικά προσόντα, εκ των οποίων 4 δεν απεδέχθησαν το διορισμό τους

4. Μερίμνησε, σε συνεργασία με το Ινστιτούτο Επιμόρφωσης (ΙΝΕΠ) του Εθνικού Κέντρου Δημόσιας Διοίκησης και Αυτοδιοίκησης (ΕΚΔΔΑ) για την επιμόρφωση του προσωπικού, στα πλαίσια της οποίας υπάλληλοί του παρακολούθησαν κύκλους σεμιναρίων στα εξής αντικείμενα:
- «Στατιστική συμπερασματολογία με στατιστικά πακέτα Ι» με τη συμμετοχή 2 ατόμων·
  - «Επεξεργασία δεδομένων με λογιστικά φύλλα» με τη συμμετοχή 1 ατόμου·
  - «Οι ρόλοι των Προϊσταμένων στους σύγχρονους δημόσιους οργανισμούς» με τη συμμετοχή 3 ατόμων·
  - «Βελτίωση Κοινωνικών Ικανοτήτων: Σύγχρονα περιβάλλοντα και αντιμετώπιση εργασιακού στρες» με τη συμμετοχή 1 ατόμου·
  - «Εισαγωγή στο E-GOV» με τη συμμετοχή 2 ατόμων·
  - «Εκπαίδευση διευθυντικών στελεχών δημόσιας διοίκησης» με τη συμμετοχή 4 ατόμων·
  - «Γλώσσα Προγραμματισμού JAVA» με τη συμμετοχή 1 ατόμου·
  - «Επικοινωνία και διαχείριση συγκρούσεων-τεχνικές παρουσιάσεων» με τη συμμετοχή 1 ατόμου·
  - «Κανόνες νομιμότητας διοικητικής δράσης» με τη συμμετοχή 2 ατόμων·
  - «Σύγχρονες μέθοδοι δημόσιας διοίκησης : Διοίκηση μέσω στόχων και μέτρηση αποδοτικότητας» με τη συμμετοχή 1 ατόμου·
  - «Το κοινό πλαίσιο αξιολόγησης ως εργαλείο για διοίκηση ολικής ποιότητας» με τη συμμετοχή 1 ατόμου·
  - «Καλωδίωση και πρωτόκολλα δικτύων Ι» με τη συμμετοχή 1 ατόμου·
  - «Δημοσιούπαλληλικός κώδικας» με τη συμμετοχή 2 ατόμων·

## Γ. ΕΠΙΚΟΙΝΩΝΙΑ

Ο ρόλος του ΑΣΕΠ ως θεσμού που εγγυάται την τήρηση των αρχών της διαφάνειας, της δημοσιότητας, της αντικειμενικότητας και της αξιοκρατίας σε έναν ιδιαίτερα ευαίσθητο χώρο όπως είναι οι προσλήψεις στο δημόσιο τομέα προϋποθέτει την απρόσκοπτη, έγκαιρη και αξιόπιστη ενημέρωση των πολιτών για τη δραστηριότητά του. Προκειμένου να ανταποκριθεί σε αυτή την αναγκαιότητα, το ΑΣΕΠ ενισχύει τον επικοινωνιακό του χαρακτήρα με σκοπό να καταστήσει τη δράση του γνωστή, κατανοητή και αποδεκτή από την κοινωνία στο σύνολό της και κυρίως από τους εκάστοτε υποψηφίους, ώστε να συνειδητοποιήσουν ότι πρόκειται κατ' ουσίαν για ένα θεσμό που τους προστατεύει.

1. Το στόχο αυτόν εξυπηρετούν επίσης (όπως άλλωστε συστηματικά επισημαίνεται σε όλες τις πρόσφατες ετήσιες εκθέσεις, στο κεφάλαιο με τίτλο **ΔΙΑΠΙΣΤΩΣΕΙΣ ΚΑΙ ΠΡΟΤΑΣΕΙΣ**):
- η διατύπωση των ισχυουσών διατάξεων και των προκηρύξεων κατά τρόπο απλό και σαφή, χωρίς κενά και αντιφάσεις που, πέρα από την απώλεια κρίσιμου χρόνου, προκαλούν ερμηνευτικά προβλήματα και τριβές μεταξύ των υποψηφίων·
  - η επανεξέταση των εξαιρέσεων που ισχύουν στο σύστημα προσλήψεων όπως έχει διαμορφωθεί, με απώτερο σκοπό τον περιορισμό τους, καθώς αρκετές από αυτές δεν υποστηρίζονται από επαρκή αιτιολογία με αποτέλεσμα να πλήττεται η αξιοπιστία και η καθολικότητα του συστήματος.

2. Σε αυτό το πλαίσιο αναφοράς, κατά το 2008 υλοποιήθηκαν οι εξής δράσεις:
- τέθηκε για πρώτη φορά σε εφαρμογή, ενόψει της ειδικής γραπτής δοκιμασίας (τεστ γενικών γνώσεων και δεξιοτήτων), η ηλεκτρονική υποβολή αιτήσεων μέσω της ιστοσελίδας του ΑΣΕΠ και υποβλήθηκαν συνολικά 14.887 ηλεκτρονικές αιτήσεις·
  - εμπλουτίστηκε με δύο νέες επιλογές («Εύρεση εργασίας» και «Ανοιχτοί διαγωνισμοί ΑΣΕΠ») η ιστοσελίδα του ΑΣΕΠ, καθιστώντας ακόμη πιο εύκολη και γρήγορη την αναζήτηση πληροφοριών για τις θέσεις εργασίας και τις προκηρύξεις σε εξέλιξη που ενδιαφέρουν τον πολίτη (οι νέες επιλογές και οι σημαντικότερες δυνατότητες της ιστοσελίδας του ΑΣΕΠ περιγράφονται συνοπτικά στην οικεία ενότητα στις σελίδες 24-26)·
  - διευρύνθηκαν περαιτέρω οι υπηρεσίες του Γραφείου Εξυπηρέτησης Πολιτών, με την ολοκλήρωση της εγκατάστασης 2 ηλεκτρονικών υπολογιστών με πρόσβαση στο διαδίκτυο, για την εξυπηρέτηση των πολιτών σε ειδικά διαμορφωμένο χώρο του γραφείου υποδοχής (ειδικότερα η συμβολή του Γραφείου Εξυπηρέτησης Πολιτών αναλύεται στην οικεία ενότητα, αμέσως παρακάτω).
3. Επιπλέον, κατά τη διάρκεια του 2008 και στα πλαίσια της καθημερινής λειτουργίας του ΑΣΕΠ:
- διακινήθηκαν από και προς φορείς και πολίτες περίπου 55.000 έγγραφα ταχυδρομικώς και σχεδόν 4.000 με τη χρήση τηλεομοιοτυπίας (φαξ), ενώ διεκπεραιώθηκαν μέσω ηλεκτρονικού ταχυδρομείου περίπου 17.500 έγγραφα εξερχόμενης αλληλογραφίας (γενικότερα για την ηλεκτρονική επικοινωνία με φορείς και πολίτες, βλ. σχετικά την οικεία ενότητα στις σελίδες 27-28)·
  - εκδόθηκαν περισσότερα από 160 δελτία τύπου και ανακοινώσεις σχετικά με διαγωνισμούς του ΑΣΕΠ σε εξέλιξη (με πληροφορίες για προκηρύξεις, οδηγίες, αποτελέσματα κ.ά. στοιχεία)·
  - δόθηκαν πληροφορίες και απαντήσεις σε περίπου 75.000 ενδιαφερόμενους πολίτες που επισκέφθηκαν το Γραφείο Εξυπηρέτησης Πολιτών του ΑΣΕΠ και πολλαπλάσιους που επικοινωνήσαν τηλεφωνικά με αυτό·
  - παρασχέθηκαν μέσω του ηλεκτρονικού διαύλου επικοινωνίας σε εκατοντάδες χιλιάδες υποψηφίους, φορείς και πολίτες που επισκέφθηκαν την ιστοσελίδα του ΑΣΕΠ χρήσιμα στοιχεία και πληροφορίες σχετικά με τα θέματα που συγκεντρώνουν το μεγαλύτερο ενδιαφέρον (προκηρύξεις ΑΣΕΠ και φορέων, αποτελέσματα γραπτών διαγωνισμών, εξέλιξη προσλήψεων μέσω διαγωνισμών του ΑΣΕΠ, υποδείγματα προκηρύξεων και έντυπα υποβολής αιτήσεων συμμετοχής, δελτία τύπου και ανακοινώσεις κ.ά.).

### [Το Γραφείο Εξυπηρέτησης Πολιτών](#)

Το Γραφείο Εξυπηρέτησης Πολιτών, μαζί με την ιστοσελίδα του ΑΣΕΠ, αποτελούν τους δύο κύριους άξονες γύρω από τους οποίους αναπτύσσεται η προσπάθεια ενημέρωσης του πολίτη σχετικά με τη δραστηριότητα του ΑΣΕΠ και διευκόλυνσής του στην αναζήτηση πληροφοριών. Μάλιστα το Γραφείο Εξυπηρέτησης Πολιτών και η ανανεωμένη ιστοσελίδα του ΑΣΕΠ συνεργάζονται, καθώς μέσω των αμφίδρομων υπηρεσιών της δεύτερης οι πολίτες έχουν πλέον τη δυνατότητα κατάθεσης των ερωτημάτων τους προς το ΑΣΕΠ και ηλεκτρονικά, ενώ με την εγκατάσταση ηλεκτρονικών υπολογιστών για το κοινό στο γραφείο υποδοχής, το Γραφείο Εξυπηρέτησης Πολιτών προσφέρει στους πολίτες τη δυνατότητα επιτόπου πρόσβασης –μεταξύ άλλων– και στο δικτυακό τόπο του ΑΣΕΠ.

Το Γραφείο Εξυπηρέτησης Πολιτών ωστόσο εξακολουθεί να αποτελεί τον κύριο πόλο αμφίδρομης επαφής του ΑΣΕΠ με τους πολίτες. Έτσι, αφενός παρέχονται διά ζώσης πληροφορίες και βοήθεια (διευκρίνιση περίπλοκων διατάξεων, καθοδήγηση για τη συμπλήρωση των αιτήσεων, αποσαφήνιση των αποδεκτών τρόπων πιστοποίησης προσόντων και κριτηρίων) και αφετέρου επιτυγχάνεται η κινητοποίηση ενός μηχανισμού ανατροφοδότησης που επιτρέπει, μετά από αξιολόγηση και κατάλληλη επεξεργασία, το μετασχηματισμό των τυχόν ελλείψεων ή δυσλειτουργιών που έχουν καταγραφεί σε διορθωτικές παρεμβάσεις για τη βελτιστοποίηση των εφαρμοζόμενων διαδικασιών.

1. Σε αυτό το πλαίσιο αναφοράς, το Γραφείο Εξυπηρέτησης Πολιτών κατά το 2008:
  - δέχθηκε περίπου 75.000 ενδιαφερόμενους πολίτες για παροχή πληροφοριών διά ζώσης·
  - ανταποκρίθηκε σε περισσότερες από 220.000 τηλεφωνικές κλήσεις για παροχή διευκρινίσεων και οδηγιών·
  - δέχθηκε πάνω από 200.000 κλήσεις και έδωσε αντίστοιχες πληροφορίες μέσω του αυτόματου τηλεφωνικού κέντρου του ΑΣΕΠ που παρέχει πληροφορίες με ηχογραφημένα μηνύματα·
  - απάντησε εγγράφως και τηλεφωνικώς σε περίπου 650 ερωτήματα και απορίες που του εστάλησαν από πολίτες μέσω φαξ·
2. Στα πλαίσια της συνεχόμενης προσπάθειας για αναβάθμιση των παρεχόμενων υπηρεσιών στον τομέα της ενημέρωσης και γενικότερα της εξυπηρέτησης των πολιτών:
  - λειτουργεί κατά τις εργάσιμες ημέρες με διευρυμένο ωράριο (από τις 7:30 το πρωί έως τις 15:00 μετά το μεσημέρι) καθώς και το Σάββατο (από τις 9:00 το πρωί έως τις 14:00 μετά το μεσημέρι), εξυπηρετώντας έτσι μεγαλύτερο αριθμό πολιτών (μέσα στο 2008 τα Σάββατα μόνο επισκέφθηκαν το Γραφείο ή εξυπηρετήθηκαν τηλεφωνικά από αυτό περίπου 7.500 πολίτες)·
  - υποστηρίζει συστηματικά την επικοινωνία με τους πολίτες μέσω της δικτυακής πύλης του ΑΣΕΠ και συγκεκριμένα μέσω της δυνατότητας που παρέχεται στους ενδιαφερόμενους πολίτες να υποβάλλουν ερωτήματα με τη μορφή ηλεκτρονικής αλληλογραφίας (κατά το έτος 2008 εισήλθαν στο Γραφείο Εξυπηρέτησης Πολιτών 11.705 ηλεκτρονικά μηνύματα, 11.457 από τα οποία απαντήθηκαν με τον ίδιο τρόπο, ενώ τα υπόλοιπα 248 διαβιβάστηκαν για τα περαιτέρω στις αρμόδιες διευθύνσεις)·
  - προσφέρει –σε ειδικά διαμορφωμένο χώρο– υπηρεσία διάθεσης ΦΕΚ (τεύχος ΑΣΕΠ), από όπου διατίθενται προκηρύξεις για τις διαδικασίες επιλογής που διεξάγει το ΑΣΕΠ (κατά τη διάρκεια του 2008 διατέθηκαν περίπου 8.200 τεύχη 21 προκηρύξεων)·
  - λειτουργεί στον ίδιο ως άνω χώρο (μετά από σχετική έγκριση της Δ/σης Οικονομικής Επιθεώρησης Αθηνών του Υπουργείου Οικονομίας και Οικονομικών) υπηρεσία πώλησης των παραβόλων του Δημοσίου που απαιτούνται για τη συμμετοχή σε διαδικασίες επιλογής προσωπικού και για την εξέταση ενστάσεων (κατά τη διάρκεια του 2008 πωλήθηκαν παράβολα αξίας 128.000 €)·
  - προφέρει σε ειδικά διαμορφωμένο χώρο του γραφείου υποδοχής ελεύθερη πρόσβαση για το κοινό σε 2 ηλεκτρονικούς υπολογιστές (ενώ υπάρχει πρόβλεψη συνολικά για 5), ώστε να μπορούν οι ενδιαφερόμενοι πολίτες όχι μόνο να έχουν πρόσβαση στο νέο δικτυακό τόπο του ΑΣΕΠ και την ιστοσελίδα του Εθνικού Τυπογραφείου, αλλά και δυνατότητα παρακολούθησης των online υπηρεσιών του ΑΣΕΠ· και

- συνεχίζει να παρέχει στους πολίτες τη δυνατότητα, προαιρετικά, να υποβάλλουν εγγράφως σε ειδικό έντυπο τις προτάσεις τους για την καλύτερη λειτουργία του ΑΣΕΠ και του συστήματος προσλήψεων γενικότερα (κατά τη διάρκεια του 2008 υποβλήθηκαν 28 προτάσεις, ορισμένες εκ των οποίων χρήζουν περαιτέρω επεξεργασίας).

### Η ιστοσελίδα του ΑΣΕΠ

Η ιστοσελίδα του ΑΣΕΠ ([www.asep.gr](http://www.asep.gr)) υποστηρίζεται από ιδιόκτητους εξυπηρετητές (server) και προσφέρει στο κοινό και στους ενδιαφερόμενους φορείς μια σειρά από χρήσιμες υπηρεσίες, οι οποίες διαρκώς εμπλουτίζονται.

Κατά το έτος 2008 προστέθηκαν στο δικτυακό τόπο του ΑΣΕΠ οι εξής δύο νέες επιλογές:

#### **1. Εύρεση Εργασίας**

Η επιλογή εύρεση εργασίας παρέχει στους πολίτες τη δυνατότητα να πραγματοποιούν αναζητήσεις ανάμεσα στις ενεργές θέσεις εργασίας που υπάρχουν σε όλα τα είδη διαγωνισμών που διεξάγονται ή ελέγχονται από το ΑΣΕΠ. Αρχικό κριτήριο αναζήτησης είναι η κατηγορία προσωπικού (ΕΕΠ, ΠΕ, ΤΕ, ΔΕ & ΥΕ) και εν συνεχεία η ειδικότητα, ο φορέας και η νομαρχία.

#### **2. Ανοιχτοί Διαγωνισμοί ΑΣΕΠ**

Με την επιλογή αυτή εμφανίζονται συγκεντρωμένοι σε έναν πίνακα όλοι οι διαγωνισμοί που διεξάγονται αποκλειστικά από το ΑΣΕΠ και βρίσκονται σε διαδικασία υποβολής αιτήσεων. Έτσι οι επισκέπτες της ιστοσελίδας μπορούν να πληροφορούνται άμεσα για όσες προκηρύξεις «τρέχουν» και να υποβάλουν έγκαιρα τις αιτήσεις τους.

Κυριότερο χαρακτηριστικό της ιστοσελίδας του ΑΣΕΠ είναι η δυνατότητα παροχής υπηρεσιών αμφίδρομης επικοινωνίας (δυνατότητα ηλεκτρονικής υποβολής αιτήσεων, δημιουργίας ατομικού προφίλ χρήστη κ.ά.). Ένα ακόμη χαρακτηριστικό της ιστοσελίδας είναι η δυνατότητα εύκολης και δυναμικής αναζήτησης. Ο πολίτης δεν είναι υποχρεωμένος να αναζητά την πληροφορία που τον ενδιαφέρει ανοίγοντας διαδοχικές ηλεκτρονικές σελίδες μέχρι να την εντοπίσει. Του δίνεται η δυνατότητα με την πληκτρολόγηση ελεύθερου κειμένου να κάνει αναζητήσεις σε όλα τα κείμενα που περιέχονται στο δικτυακό τόπο, ενώ παράλληλα μπορεί να ενημερώνεται για τα αποτελέσματα των διαγωνισμών στους οποίους έχει λάβει μέρος με την απλή εισαγωγή του αριθμού της ταυτότητάς του. Ακόμη παρέχεται για όλους τους πίνακες η δυνατότητα ταξινόμησης των δεδομένων ανά στήλη, καθώς και η αναζήτηση με τη χρήση φίλτρων.

Μία ιδιαίτερα χρηστική λειτουργία είναι επίσης οι *καρτέλες διαγωνισμών*. Στην ιστοσελίδα του ΑΣΕΠ η παρουσίαση κάθε διαγωνισμού γίνεται μέσω μιας καρτέλας, η οποία αποτυπώνει σε μία οθόνη το σύνολο των πληροφοριών που τον αφορούν. Έτσι ο υποψήφιος όχι μόνο μπορεί να αναζητά εύκολα τα δεδομένα που τον ενδιαφέρουν, αλλά έχει την ευχέρεια να εντοπίζει με μία μόνο κίνηση το σύνολο των σχετικών πληροφοριών για κάθε προκήρυξη, από το πρώτο δελτίο τύπου μέχρι την έκδοση των οριστικών αποτελεσμάτων.

Μέσα από την ιστοσελίδα του ΑΣΕΠ ο πολίτης μπορεί ακόμη να υπολογίζει τα μόρια που συγκεντρώνει για κάθε κατηγορία προκηρύξεων, να συμμετέχει σε ηλεκτρονικές δημοσκοπήσεις, να αποστέλλει τα ερωτήματά του στο ΑΣΕΠ μέσω διαδικτύου ή ακόμη να εγγραφεί ως συνδρομητής στο ηλεκτρονικό ενημερωτικό δελτίο και να λαμβάνει τακτικά στο προσωπικό του e-mail ενημέρωση για ό,τι νεότερο ανακοινώνεται στην ιστοσελίδα του ΑΣΕΠ.

Ορισμένα από τα πιο ενδιαφέροντα στοιχεία της ιστοσελίδας περιγράφονται συνοπτικά αμέσως παρακάτω:

### 1. Online υπηρεσίες

Οι Online Υπηρεσίες του ΑΣΕΠ απευθύνονται στους ταυτοποιημένους χρήστες (μέλη) της ιστοσελίδας, δηλαδή στους υποψηφίους και στους φορείς που έχουν συμπληρώσει και υποβάλει την ηλεκτρονική αίτηση ταυτοποίησης από την ιστοσελίδα και έχουν λάβει τους σχετικούς κωδικούς (όνομα και κωδικό μέλους). Επισημαίνεται ότι μέχρι το Φεβρουάριο του 2009 το ΑΣΕΠ είχε εγκρίνει συνολικά 43.944 αιτήματα ταυτοποίησης.

Οι ταυτοποιημένοι υποψήφιοι μέσα από την επιλογή «online υπηρεσίες» έχουν τις εξής δυνατότητες:

- ηλεκτρονική υποβολή αίτησης (η υπηρεσία λειτούργησε μέχρι σήμερα μόνο για την υποβολή αιτήσεων στο τεστ γενικών γνώσεων και δεξιοτήτων, για το οποίο κατατέθηκαν συνολικά 14.887 ηλεκτρονικές αιτήσεις).
- ηλεκτρονική υποβολή ένστασης, υπό την προϋπόθεση προηγούμενης ηλεκτρονικής υποβολής αίτησής τους για τον ίδιο διαγωνισμό.
- επισκόπηση του συνόλου των ηλεκτρονικών αιτήσεων που έχουν υποβάλει.
- διαχείριση του προφίλ τους, δηλαδή προβολή και αλλαγή των προσωπικών τους στοιχείων καθώς και των κριτηρίων (ειδικότητα, φορέας, νομαρχία κ.ά.) βάσει των οποίων επιθυμούν να λαμβάνουν εξατομικευμένη ενημέρωση για τις δραστηριότητες του ΑΣΕΠ (η υπηρεσία εξατομικευμένης ενημέρωσης βάσει του προφίλ χρήστη αναμένεται να ενεργοποιηθεί μελλοντικά).

Οι «online υπηρεσίες» για τους φορείς, οι οποίες είναι προς το παρόν ανενεργές και θα τεθούν σε εφαρμογή σταδιακά, παρέχουν τη δυνατότητα δημιουργίας ηλεκτρονικού προφίλ φορέα, καθώς και τη δυνατότητα υποβολής και διαχείρισης αιτημάτων προς το ΑΣΕΠ.

### 2. Αναζήτηση

Η γραμμή αναζήτησης της ιστοσελίδας παρέχει στους πολίτες δύο δυνατότητες: πληκτρολογώντας ελεύθερο κείμενο στο ομώνυμο πεδίο μπορούν να κάνουν αναζητήσεις σε όλα τα κείμενα που περιέχονται στην ιστοσελίδα, ενώ επιλέγοντας τις «επιμέρους αναζητήσεις» μπορούν να πραγματοποιούν αναζητήσεις στα δεδομένα που αφορούν τις διαδικασίες πρόσληψης (αποτελέσματα διαγωνισμών, βαθμολογίες γραπτής εξέτασης, προκηρυσσόμενες θέσεις εργασίας και αποφάσεις συμβασιούχων Π.Δ. 164/2004 και Π.Δ. 180/2004).

Μια επιπλέον δυνατότητα του site είναι η αυτόματη αναζήτηση αποτελεσμάτων βάσει του αριθμού ταυτότητας. Εισάγοντας απλώς τον αριθμό της ταυτότητάς τους οι υποψήφιοι μπορούν να πληροφορούνται κατά πόσο διορίζονται, απορρίπτονται ή ποια σειρά κατάταξης καταλαμβάνουν για κάθε διαγωνισμό στον οποίο έχουν λάβει μέρος. Επισημαίνεται ωστόσο πως η επιλογή αυτή δεν είναι ενεργή για όλες τις προκηρύξεις.

Επιπρόσθετα, σε όλους τους πίνακες δεδομένων δίνεται η δυνατότητα ταξινόμησης των στοιχείων ανά στήλη (αριθμός προκηρύξεων, νομαρχία κ.ά.), καθώς και η δυνατότητα αναζήτησης με χρήση

φίλτρου, δηλαδή με περιορισμό των δεδομένων που εμφανίζονται βάσει συγκεκριμένων κριτηρίων τα οποία εισάγονται από το χρήστη (όνομα, συγκεκριμένη ειδικότητα, νομαρχία κ.ά.).

### 3. Ενημερωτικό δελτίο (newsletter)

Αυτή η υπηρεσία παρέχει τη δυνατότητα σε κάθε πολίτη, με την απλή καταχώριση της ηλεκτρονικής του διεύθυνσης στο κατάλληλο πεδίο της αρχικής σελίδας του site, να ενημερώνεται ανά τακτά διαστήματα μέσω ηλεκτρονικού ταχυδρομείου για τα δελτία τύπου του ΑΣΕΠ, λαμβάνοντας έτσι πλήρη γνώση για τις εξελίξεις στο σύνολο των διαγωνισμών που διεξάγονται από την ανεξάρτητη αρχή. Μέχρι το Φεβρουάριο του 2009 είχαν εγγραφεί στο newsletter του ΑΣΕΠ 67.114 πολίτες.

### 4. Υπολογισμός μορίων

Η εφαρμογή αυτή δίνει στους υποψηφίους τη δυνατότητα να υπολογίζουν, ανάλογα με την κατηγορία προσωπικού στην οποία ανήκουν (ΠΕ, ΤΕ, ΔΕ, ΥΕ), τα μόρια που συγκεντρώνουν βάσει των προσόντων που δηλώνουν ότι κατέχουν. Έτσι, σε ενδεχόμενη συμμετοχή τους σε διαγωνισμούς με σειρά προτεραιότητας ή σε διαδικασίες επιλογής εποχικού προσωπικού, μπορούν να διαμορφώνουν μια εικόνα για το σύνολο των μονάδων τους, το οποίο και καθορίζει (εφόσον αποδεικνύονται προσηκόντως τα αντίστοιχα προσόντα) και τη σειρά κατάταξής τους.

### 5. Θεματικές ενότητες

Η γραμμή θεματικών ενότητων (tabs) της ιστοσελίδας παρέχει στους πολίτες τη δυνατότητα ιεραρχικά δομημένης πληροφόρησης ανάλογα με τη θεματική ενότητα που τους ενδιαφέρει (διαγωνισμοί, πίνακες θέσεων εργασίας, αποτελέσματα διαγωνισμών, αναζήτηση θέσεων εργασίας [βάσει των προκηρύξεων του ΑΣΕΠ που εμφανίζονται στην ιστοσελίδα], έντυπα αιτήσεων, online υπηρεσίες).

### 6. Τελευταία νέα

Οι πολίτες έχουν τη δυνατότητα από την αρχική σελίδα του δικτυακού τόπου (όπου σε κεντρικό πλαίσιο παρουσιάζονται τα πιο πρόσφατα δελτία τύπου) να ενημερώνονται άμεσα για τις τελευταίες εξελίξεις σχετικά με τις διαδικασίες επιλογής προσωπικού μέσω ΑΣΕΠ. Επιλέγοντας οποιοδήποτε από τα δελτία αυτά ο πολίτης οδηγείται στην καρτέλα του εκάστοτε διαγωνισμού, μέσω της οποίας έχει πρόσβαση σε όλες τις σχετικές με το διαγωνισμό αυτό πληροφορίες.

Οι επισκέψεις που δέχθηκε κατά το 2008 ο δικτυακός τόπος του ΑΣΕΠ, ο οποίος **ενημερώνεται καθημερινά**, προσέγγισαν τα 10.000.000, αριθμός που αντιστοιχεί σε **περισσότερες από 26.500 επισκέψεις ημερησίως** (αναλυτικά στατιστικά στοιχεία για το έτος 2008 καθώς και συγκριτικά στοιχεία των τριών τελευταίων ετών εμφανίζονται στον ΠΙΝΑΚΑ Β' και ΠΙΝΑΚΑ Γ' του Παραρτήματος αντίστοιχα).



### Γραφείο Ενημέρωσης και Δημοσίων Σχέσεων

Το Γραφείο Ενημέρωσης και Δημοσίων Σχέσεων του ΑΣΕΠ απευθύνεται κατά κύριο λόγο στους εκπροσώπους του –έντυπου και ηλεκτρονικού– τύπου. Με τη διαμόρφωση αυτού του τρίτου πόλου επικοινωνίας και πληροφόρησης (μετά την ιστοσελίδα και το Γραφείο Εξυπηρέτησης Πολιτών) η ανεξάρτητη αρχή έχει δημιουργήσει ένα δίκτυο παροχής πλήρους και υπεύθυνης ενημέρωσης, το οποίο είναι απαραίτητο για την οικοδόμηση σχέσης εμπιστοσύνης με τους υποψηφίους, τους φορείς και την ελληνική κοινωνία στο σύνολό της.

Σε αυτό το πλαίσιο αναφοράς το Γραφείο Ενημέρωσης και Δημοσίων Σχέσεων:

- βρίσκεται σε διαρκή επαφή με τους δημοσιογράφους, με στόχο αφενός την πληρέστερη δυνατή ενημέρωσή τους και αφετέρου την προβολή του έργου του ΑΣΕΠ.
- παρακολουθεί σε καθημερινή βάση τα δημοσιεύματα που αφορούν το ΑΣΕΠ και ενημερώνει τον Πρόεδρο και τα κάθε φορά αρμόδια τμήματα για τα σχετικά θέματα, ενώ ταυτόχρονα φροντίζει για την επανόρθωση δημοσιευμάτων που περιέχουν ανακρίβειες ή θίγουν αναιτιολόγητα την ανεξάρτητη αρχή.
- τηρεί αρχείο δημοσιευμάτων για διάφορες κατηγορίες θεμάτων που αφορούν το ΑΣΕΠ.
- συντάσσει και προωθεί στα ΜΜΕ τα δελτία τύπου και τις ανακοινώσεις της ανεξάρτητης αρχής. Επισημαίνεται πως εντός του 2008 εκδόθηκαν περισσότερα από 160 δελτία τύπου και ανακοινώσεις.

### Ηλεκτρονική επικοινωνία με φορείς και πολίτες

Το ΑΣΕΠ, για την ταχύτερη διεκπεραίωση του έργου του, επικοινωνεί ηλεκτρονικά σε όλο και μεγαλύτερο βαθμό με δημόσιους φορείς, υπουργεία, νομικά πρόσωπα δημοσίου και ιδιωτικού δικαίου (όπως με το Υπουργείο Παιδείας, το Υπουργείο Εσωτερικών, Δημόσιας Διοίκησης και Αποκέντρωσης, με το Εθνικό Τυπογραφείο, τη Βουλή των Ελλήνων, τον Διεπιστημονικό Οργανισμό Αναγνώρισης Τίτλων Ακαδημαϊκών και Πληροφόρησης [ΔΟΑΤΑΠ], τη Γενική Γραμματεία Απόδημου Ελληνισμού κ.ά.), καθώς και με το σύνολο σχεδόν των ΑΕΙ της χώρας. Αλλά οι δυνατότητες των νέων τεχνολογιών αξιοποιούνται πλέον ευρύτατα και στα πλαίσια της επικοινωνίας με τους πολίτες. Έτσι, κατά το έτος 2008 διεκπεραιώθηκαν μέσω ηλεκτρονικού ταχυδρομείου περίπου 17.500 εξερχόμενα έγγραφα, αριθμός σχεδόν επταπλάσιος σε σύγκριση με τον αντίστοιχο του προηγούμενου έτους, η αύξηση του οποίου κατά κύριο λόγο οφείλεται στη δυνατότητα που παρέχεται πλέον στους πολίτες να έχουν αμφίδρομη επικοινωνία με το Γραφείο Εξυπηρέτησης Πολιτών μέσω ηλεκτρονικών μηνυμάτων (βλ. σχετικά την οικεία ενότητα στις σελίδες 22-24).

Ηλεκτρονικά αποστέλλονται επίσης στο σύνολο της έντυπης ελληνικής δημοσιογραφίας και σε όλα τα δημόσια και ιδιωτικά ραδιοτηλεοπτικά μέσα προς δημοσίευση, για την πληρέστερη ενημέρωση του πολίτη, όλα τα δελτία τύπου.

Ακόμη, το ΑΣΕΠ συνεργάζεται ηλεκτρονικά με τη βάση δεδομένων της Τράπεζας Νομικών Πληροφοριών Δικηγορικού Συλλόγου Αθηνών, του Εθνικού Τυπογραφείου, αλλά και με τη βάση δεδομένων του ΔΟΑΤΑΠ και άλλων φορέων έκδοσης βεβαιώσεων και τίτλων, προκειμένου να ελέγξει τη γνησιότητα των αντίστοιχων πιστοποιητικών που υποβάλλουν οι υποψήφιοι για τη συμμετοχή τους σε διαδικασίες επιλογής προσωπικού.

Γενικά, όπου υπάρχει αντίστοιχη τεχνολογική υποδομή, γίνεται προσπάθεια επίλυσης θεμάτων με τη βοήθεια της ηλεκτρονικής επικοινωνίας. Σημαντικό βήμα προς την κατεύθυνση αυτή αποτέλεσε και η πλήρης ένταξη του ΑΣΕΠ στο δίκτυο «ΣΥΖΕΥΞΙΣ» και σε όλες τις υπηρεσίες που αυτό προσφέρει (τηλεφωνία, ευρυζωνικό διαδίκτυο, ηλεκτρονική αλληλογραφία κ.ά). Έτσι, η αξιοποίηση της δυνατότητας που προσφέρει το δίκτυο αυτό για αμφίδρομη και διαδραστική ηλεκτρονική επικοινωνία με φορείς και πολίτες (ηλεκτρονική ενημέρωση και αμφίδρομη επικοινωνία, δυνατότητα ηλεκτρονικής υποβολής αιτήσεων και ενστάσεων υποψηφίων, δυνατότητα ηλεκτρονικής υποβολής αιτημάτων φορέων κ.ά) μπορεί να συντελέσει αποφασιστικά στην καλύτερη και ταχύτερη εξυπηρέτησή τους στο πλαίσιο υλοποίησης της ηλεκτρονικής διακυβέρνησης.

### III. ΔΡΑΣΤΗΡΙΟΤΗΤΑ ΤΟΥ ΑΣΕΠ ΚΑΤΑ ΤΟ ΕΤΟΣ 2008

#### A. ΣΥΝΟΛΙΚΗ ΔΡΑΣΤΗΡΙΟΤΗΤΑ

##### 1. Κατά το ημερολογιακό έτος 2008:

- εκδόθηκαν συνολικά για όλα τα είδη διαγωνισμών που διεξάγονται από το ΑΣΕΠ 20 προκηρύξεις για την πλήρωση 12.134 θέσεων, διαδικασίες στις οποίες συμμετείχαν συνολικά 206.780 υποψήφιοι (ΠΙΝΑΚΑΣ Ε' 1).
- διενεργήθηκε για πρώτη φορά η ειδική γραπτή δοκιμασία (τεστ γενικών γνώσεων και δεξιοτήτων), στην οποία συμμετείχαν 103.530 άτομα, ενώ ο συνολικός αριθμός των υποψηφίων που κατέθεσαν αιτήσεις συμμετοχής ανήλθε στους 175.905 (ΠΙΝΑΚΑΣ Θ').
- ελέγχθηκαν συνολικά για διαδικασίες επιλογής τακτικού, εποχικού και ειδικού επιστημονικού προσωπικού που διεξάγονται από τους φορείς οι προκηρύξεις/ανακοινώσεις 4.124 διαγωνισμών για την πλήρωση 42.056 θέσεων και οι (προσωρινοί και οριστικοί) πίνακες επιλογής 4.159 διαγωνισμών που αφορούσαν την πλήρωση 42.642 θέσεων, διαδικασίες στις οποίες συμμετείχαν συνολικά 300.878 υποψήφιοι (ΠΙΝΑΚΑΣ Ε' 2).
- πληρώθηκαν συνολικά 9.140 θέσεις τακτικού και ειδικού επιστημονικού προσωπικού, εκ των οποίων 4.161 μέσω διαγωνισμών που διεξάγονται από το ΑΣΕΠ (συμπεριλαμβανομένης και της κάλυψης μέσω κυλιόμενων πινάκων επιλαχόντων) και 4.979 μέσω διαγωνισμών φορέων που ελέγχονται από το ΑΣΕΠ (ΠΙΝΑΚΕΣ Δ', Ε' 1-2).
- καλύφθηκαν 35.759 θέσεις εποχικού προσωπικού, εκ των οποίων 29.848 (που αντιστοιχούν σε 16.125 θέσεις τακτικού προσωπικού) με ανακοινώσεις έτους 2008 (ΠΙΝΑΚΕΣ Δ', ΚΘ'-ΛΑ').
- εξετάστηκαν συνολικά 5.646 ενστάσεις, 15 αντιρρήσεις και 367 αιτήσεις θεραπείας υποψηφίων για όλα τα είδη διαγωνισμών (ΑΣΕΠ και φορέων), εκ των οποίων έγινε δεκτό ένα ποσοστό 21,4%, 6,7% και 11,4% αντίστοιχα· ειδικότερα για τις ενστάσεις το ποσοστό αυτό αναλύεται σε 9,1% για διαγωνισμούς ΑΣΕΠ και 27,3% για διαγωνισμούς φορέων (ΠΙΝΑΚΑΣ Ε' 3).
- πραγματοποιήθηκαν συνολικά 8.127 αναπληρώσεις διοριστέων/προσληπτέων (λόγω μη αποδοχής διορισμού, παραίτησης κτλ.) σε θέσεις τακτικού και ειδικού επιστημονικού προσωπικού, με το ποσοστό αναπλήρωσης για τους διαγωνισμούς ΑΣΕΠ (συμπεριλαμβανομένης και της αναπλήρωσης θέσεων που είχαν αρχικά καλυφθεί μέσω των κυλιόμενων πινάκων επιλαχόντων) να διαμορφώνεται στο 17,7% έναντι αντίστοιχου ποσοστού 48,8% για τους διαγωνισμούς φορέων (ΠΙΝΑΚΑΣ Ε' 3).
- καλύφθηκε μέσω των 6 συνολικά ενεργών κατά τη διάρκεια του 2008 πινάκων επιλαχόντων το 65,7% των θέσεων για τις οποίες είχε υποβληθεί σχετικό αίτημα, αναπληρώθηκε το 18,6% των θέσεων που είχαν αρχικά καλυφθεί με αυτή τη διαδικασία, ενώ ερευνήθηκαν και 26 αιτήσεις

- θεραπείας (βλ. σχετικά *Κυλιόμενοι πίνακες επιλαχόντων: κατάρτιση, διάθεση, αναπλήρωση και αιτήσεις θεραπείας* στις σελίδες 33-34 καθώς και ΠΙΝΑΚΕΣ ΙΖ', ΙΗ' και ΙΘ' του Παραρτήματος)·
- υποβλήθηκαν από 28 φορείς και εισήχθησαν στα Τμήματα του ΑΣΕΠ για έλεγχο υπαγωγής στις διατάξεις του Π.Δ. 164/2004 νέα αιτήματα για 122 συμβασιούχους, εκδόθηκαν 34 οριστικές αποφάσεις κατόπιν πρωτογενούς κρίσης για 258 συμβασιούχους και 260 αποφάσεις κατόπιν αιτημάτων επανεξέτασης για 1.119 συμβασιούχους (βλ. σχετικά *Υπαγωγή συμβασιούχων στις διατάξεις του Π.Δ. 164/2004* στη σελίδα 37 καθώς και ΠΙΝΑΚΕΣ ΛΔ'-ΛΖ' του Παραρτήματος)·
  - εξετάστηκαν συνολικά 20 αιτήματα φορέων για την κάλυψη 1.752 θέσεων διαφόρων ειδικοτήτων με χρήση του κριτηρίου της συνέντευξης και εγκρίθηκε η διενέργεια συνέντευξης για 104 από αυτές, η πλειοψηφία των οποίων αφορούσε διαδικασίες που διεξάγονται βάσει του Ν. 3429/2005 (βλ. σχετικά *Διενέργεια συνέντευξης* στη σελίδα 38 καθώς και ΠΙΝΑΚΑ ΛΗ' του Παραρτήματος)·
  - ορίστηκαν 13 Σύμβουλοι του ΑΣΕΠ μέλη (και αναπληρωτές) σε επιτροπές επιλογής προσωπικού φορέων που είτε από το νόμο υποχρεούνται να συμπεριλάβουν μέλος του ΑΣΕΠ στις οικείες επιτροπές είτε με δική τους πρωτοβουλία ζήτησαν τον ορισμό Συμβούλου στη σύνθεση των επιτροπών αυτών (βλ. σχετικά *Ορισμός Συμβούλων του ΑΣΕΠ ως μελών επιτροπών επιλογής* στις σελίδες 38-39)·
  - εγκρίθηκαν συνολικά 71 ανακοινώσεις ισάριθμων φορέων του δημόσιου τομέα για την πλήρωση 1.105 θέσεων προσωπικού με σύμβαση εργασίας ιδιωτικού δικαίου ορισμένου χρόνου μερικής απασχόλησης (βλ. σχετικά *Ανακοινώσεις πρόσληψης προσωπικού μερικής απασχόλησης* στη σελίδα 39 καθώς και ΠΙΝΑΚΑ ΛΘ' του Παραρτήματος)·
  - συντάχθηκαν και διαβιβάστηκαν στα διοικητικά δικαστήρια και στο Συμβούλιο της Επικρατείας (σε συνεργασία με το Γραφείο Νομικού Συμβούλου του ΥΠΕΣΔΔΑ, που εκπροσωπεί το ΑΣΕΠ) εκθέσεις απόψεων για συνολικά 776 δικαστικές υποθέσεις (αιτήσεις αναστολής, ακυρώσεως, τριτανakoπές, αιτήσεις συμμορφώσεως, εφέσεις, αγωγές κ.λπ.), εκτελέστηκαν 90 αμετάκλητες δικαστικές αποφάσεις (και διατέθηκαν για διορισμό 67 αιτούντες, κατ' εφαρμογή του άρθρου 17 παρ. 17 του Ν. 2190/1994 όπως αυτό συμπληρώθηκε με το άρθρο 2 παρ. 12 του Ν. 2527/1997), απαντήθηκαν 389 ερωτήματα φορέων και πολιτών και εστάλησαν στο αρμόδιο τμήμα του ΥΠΕΣΔΔΑ προκειμένου να διαβιβαστούν στη Βουλή 146 έγγραφα σε απάντηση ερωτημάτων, αναφορών και αιτήσεων που κατατέθηκαν από βουλευτές στα πλαίσια του κοινοβουλευτικού ελέγχου (ΠΙΝΑΚΑΣ Ζ', όπου αναλυτικά στοιχεία για τα ανωτέρω καθώς και για τις υποθέσεις που εισήχθησαν στην υπηρεσία και τις δικαστικές αποφάσεις που κοινοποιήθηκαν στο ΑΣΕΠ το 2008)·
  - περατώθηκαν 27 επιθεωρήσεις και εκδόθηκαν πορίσματα για 19 από αυτές, εκ των οποίων 17 θετικά και 2 αρνητικά (όπως παρουσιάζονται αναλυτικά στην ενότητα *Οι Επιθεωρητές* [σελ. 50-54] και συγκεντρωτικά στο ΔΙΑΓΡΑΜΜΑ Β' του Παραρτήματος)·

2. Στο Παράρτημα της έκθεσης περιλαμβάνονται συνολικά 39 πίνακες, 5 γραφήματα και 2 διαγράμματα, που παρουσιάζουν τη σύσταση, τη δομή αλλά κυρίως τη δραστηριότητα του ΑΣΕΠ. Από το εποπτικό αυτό υλικό ιδιαίτερη μνεία αξίζει να γίνει:
- στον ΠΙΝΑΚΑ Δ', όπου παρουσιάζονται, ανά υπουργείο, οι θέσεις τακτικού, εποχικού και ειδικού επιστημονικού προσωπικού των οποίων οι διαδικασίες πλήρωσης ολοκληρώθηκαν εντός του 2008·
  - στον ΠΙΝΑΚΑ Ε', όπου παρουσιάζονται, ανά φορέα διεξαγωγής (ΑΣΕΠ, φορείς και συγκεντρωτικά) και είδος διαδικασίας επιλογής (τακτικού, εποχικού, ειδικού επιστημονικού προσωπικού, ειδικές διαδικασίες κτλ.) οι προκηρύξεις/ανακοινώσεις που εκδόθηκαν/ελέγχθηκαν εντός του 2008 με τον αντίστοιχο αριθμό θέσεων που προκηρύχθηκαν και αριθμό υποψηφίων που συμμετείχαν, τα (προσωρινά και οριστικά) αποτελέσματα που εκδόθηκαν εντός του 2008 με την αντίστοιχη κάλυψη θέσεων, οι ενστάσεις, αντιρρήσεις και αιτήσεις θεραπείας που εξετάστηκαν καθώς και οι αναπληρώσεις θέσεων που πραγματοποιήθηκαν εντός του 2008·
  - στον ΠΙΝΑΚΑ ΣΤ', όπου παρουσιάζονται για τις κατηγορίες ΠΕ, ΤΕ, ΔΕ και ΥΕ αντίστοιχα οι ειδικότητες που συγκεντρώνουν τη μεγαλύτερη ζήτηση βάσει των θέσεων που προκηρύχθηκαν εντός του 2008 με διαγωνισμούς του ΑΣΕΠ και των φορέων·
  - στον ΠΙΝΑΚΑ ΙΒ' και στον ΠΙΝΑΚΑ ΚΔ', όπου παρουσιάζονται συγκεντρωτικά τα βασικότερα στατιστικά στοιχεία για όλους τους διαγωνισμούς με σειρά προτεραιότητας των οποίων διαδικασίες διεξήχθησαν εντός του 2008 (από το ΑΣΕΠ και από τους φορείς αντίστοιχα), ομαδοποιημένα ανάλογα με το στάδιο εξέλιξης στο οποίο βρίσκονταν οι διαγωνισμοί αυτοί κατά την 31.12.2008·
  - στον ΠΙΝΑΚΑ ΙΗ', στον ΠΙΝΑΚΑ ΙΖ' και στον ΠΙΝΑΚΑ ΙΘ', όπου παρουσιάζονται, ανά ειδικότητα και φορέα διορισμού, η κάλυψη και η αναπλήρωση θέσεων που πραγματοποιήθηκαν εντός του 2008 μέσω κυλιόμενων πινάκων επιλαχόντων, καθώς και οι σχετικές αιτήσεις θεραπείας που ερευνήθηκαν·
  - στον ΠΙΝΑΚΑ ΚΘ', όπου παρουσιάζονται, ανά υπουργείο, οι προσλήψεις εποχικού προσωπικού που πραγματοποιήθηκαν κατά το έτος 2008, καθώς και η διάρκεια απασχόλησης του εποχικού προσωπικού που προσλήφθηκε με ανακοινώσεις έτους 2008·
  - στους ΠΙΝΑΚΕΣ Λ'-ΛΒ', όπου παρουσιάζονται (συγκεντρωτικά στον πρώτο πίνακα και ανά υπουργείο στους δύο επόμενους) τα βασικότερα στατιστικά στοιχεία για τις διαδικασίες επιλογής εποχικού προσωπικού·
  - στους ΠΙΝΑΚΕΣ ΛΔ'-ΛΖ', όπου παρουσιάζονται ενδιαφέροντα στατιστικά δεδομένα (συγκεντρωτικά και κατανομές) για τους συμβασιούχους του Π.Δ. 164/2004 καθώς και στοιχεία για τις υποθέσεις συμβασιούχων που επανεξετάστηκαν εντός του 2008.

Διαδικασίες που διεξάγονται από το ΑΣΕΠ

Το ΑΣΕΠ, όσον αφορά τις διαδικασίες επιλογής προσωπικού που διεξάγονται από το ίδιο, κατά το έτος 2008:

**(α) Έκδοση προκηρύξεων**

1. **Εξέδωσε 20 συνολικά προκηρύξεις** για την πλήρωση 12.134 θέσεων. Στις προκηρύξεις αυτές ανταποκρίθηκαν 206.780<sup>3</sup> συνολικά υποψήφιοι (συγκεντρωτικοί ΠΙΝΑΚΕΣ Ε' 1, Η'). Τα στοιχεία αυτά αναλύονται ως εξής:
  - 6 προκηρύξεις γραπτών διαγωνισμών για την πλήρωση 6.069 θέσεων με συμμετοχή 107.563 υποψηφίων (ΠΙΝΑΚΑΣ Θ').
  - 11 προκηρύξεις για την πλήρωση 6.027 θέσεων με σειρά προτεραιότητας με συμμετοχή 98.680 υποψηφίων (ΠΙΝΑΚΕΣ ΙΔ'-ΙΣΤ')· και
  - 3 προκηρύξεις για την πλήρωση 38 θέσεων ειδικού επιστημονικού προσωπικού με συμμετοχή 537 υποψηφίων (ΠΙΝΑΚΑΣ Κ').

**(β) Έκδοση αποτελεσμάτων, κάλυψη και αναπλήρωση θέσεων**

2. **Εξέδωσε προσωρινά αποτελέσματα για 3 διαγωνισμούς**, οι οποίοι ήταν στο σύνολό τους διαγωνισμοί με σειρά προτεραιότητας και αφορούσαν την πλήρωση 2.276 θέσεων (συγκεντρωτικοί ΠΙΝΑΚΕΣ Ε' 1, ΙΒ' 3 και ΠΙΝΑΚΑΣ ΙΕ').
3. **Διέθεσε για διορισμό/πρόσληψη στους οικείους φορείς συνολικά 3.575<sup>4</sup> υποψηφίους**, καλύπτοντας το 98,9% των 3.613 προκηρυχθεισών θέσεων (συγκεντρωτικοί ΠΙΝΑΚΕΣ Δ', Ε' 1):
  - από ΓΡΑΠΤΟΥΣ ΔΙΑΓΩΝΙΣΜΟΥΣ ΑΣΕΠ (ΠΙΝΑΚΑΣ Θ'):
 

ΔΙΟΡΙΣΤΕΟΥΣ: 89
  - από ΔΙΑΓΩΝΙΣΜΟΥΣ ΑΣΕΠ ΜΕ ΣΕΙΡΑ ΠΡΟΤΕΡΑΙΟΤΗΤΑΣ (ΠΙΝΑΚΕΣ ΙΒ' 2, ΙΔ'):
 

ΔΙΟΡΙΣΤΕΟΥΣ: 3.437
  - από ΔΙΑΓΩΝΙΣΜΟΥΣ ΑΣΕΠ ΕΙΔΙΚΟΥ ΕΠΙΣΤΗΜΟΝΙΚΟΥ ΠΡΟΣΩΠΙΚΟΥ (ΠΙΝΑΚΑΣ Κ'):
 

ΠΡΟΣΛΗΠΤΕΟΥΣ: 49
4. **Πραγματοποίησε 3.773<sup>4</sup> συνολικά αναπληρώσεις** διοριστέων/προσληπτέων, αναπληρώνοντας το 17,7% των 21.358 θέσεων τακτικού και ειδικού επιστημονικού προσωπικού που είχαν αρχικά καλυφθεί με διαγωνισμούς του ΑΣΕΠ (συγκεντρωτικός ΠΙΝΑΚΑΣ Ε' 1). Από τις αναπληρώσεις αυτές:
  - 400 αφορούσαν γραπτούς διαγωνισμούς, με το ποσοστό αναπλήρωσης να κυμαίνεται στο 8,1% (ΠΙΝΑΚΕΣ Ι'-ΙΑ').
  - 3.369 αφορούσαν διαγωνισμούς με σειρά προτεραιότητας, με το ποσοστό αναπλήρωσης να κυμαίνεται στο 20,5% (ΠΙΝΑΚΕΣ ΙΒ' 1, ΙΓ')· και
  - 4 αφορούσαν διαγωνισμούς ειδικού επιστημονικού προσωπικού, με το ποσοστό αναπλήρωσης να κυμαίνεται στο 44,4% (ΠΙΝΑΚΑΣ Κ').

<sup>3</sup> Οι αναφορές σε αριθμό υποψηφίων αντιστοιχούν στο σύνολο των υποψηφιοτήτων, παρ' ότι για ορισμένους διαγωνισμούς η προθεσμία υποβολής αιτήσεων έληξε στις αρχές του 2009.

<sup>4</sup> Η κάλυψη και αναπλήρωση θέσεων μέσω κυλιόμενων πινάκων επιλαχόντων δεν συμπεριλαμβάνεται σε αυτά τα στοιχεία αλλά παρουσιάζεται αναλυτικά στην οικεία ενότητα (σελ. 33-34).

**(γ) Έρευνα ενστάσεων και αιτήσεων θεραπείας**

5. **Ερεύνησε 1.842 συνολικά ενστάσεις και 64<sup>5</sup> αιτήσεις θεραπείας** κατά των πινάκων επιλογής προσωπικού για όλα τα είδη διαγωνισμών του ΑΣΕΠ (συγκεντρωτικός ΠΙΝΑΚΑΣ Ε' 1), από τις οποίες έκρινε βάσιμες τις 168 ενστάσεις (ποσοστό 9,1%) και τις 6 αιτήσεις θεραπείας (ποσοστό 9,4%). Από τα ενδικοφανή αυτά μέσα:
- 54 ενστάσεις (καμία δεκτή) αφορούσαν γραπτούς διαγωνισμούς (ΠΙΝΑΚΑΣ Θ')
  - 1.780 ενστάσεις (δεκτό το 9,4%) και 64 αιτήσεις θεραπείας (δεκτό το 9,4%) αφορούσαν διαγωνισμούς με σειρά προτεραιότητας (ΠΙΝΑΚΕΣ ΙΒ' 2, ΙΔ') και
  - 8 ενστάσεις (δεκτό το 12,5%) αφορούσαν διαγωνισμούς ειδ. επιστημονικού προσωπικού (ΠΙΝΑΚΑΣ Κ').

**(δ) Ανασύνταξη πινάκων κατάταξης γραπτού διαγωνισμού ΑΣΕΠ έτους 1998**

6. **Πραγματοποίησε 1 αναπλήρωση** διοριστέου (ΠΙΝΑΚΑΣ Ι') κατηγορίας ΔΕ στο πλαίσιο της ανωτέρω διαδικασίας ανασύνταξης (μετά την 2396/2004 απόφαση της Ολομέλειας του Συμβουλίου της Επικρατείας<sup>6</sup> και σε εφαρμογή των διατάξεων του άρθρου 5 του Ν. 3320/2005).

**(ε) Κυλιόμενοι πίνακες επιλαχόντων: κατάρτιση, διάθεση, αναπλήρωση και αιτήσεις θεραπείας**

7. **Διατήρησε ενεργούς όλους τους προϋπάρχοντες κυλιόμενους πίνακες επιλαχόντων**, οι οποίοι παρουσιάζονται ανά ειδικότητα και κατηγορία προσωπικού στον πίνακα που ακολουθεί. Επισημαίνεται ότι με τους κυλιόμενους πίνακες επιλαχόντων παρέχεται η δυνατότητα στους φορείς του δημόσιου τομέα να καλύπτουν άμεσα κενές ή κενούμενες θέσεις προσωπικού, αφού οι πίνακες αυτοί διαμορφώνονται βάσει των αποτελεσμάτων προηγούμενων διαγωνισμών για θέσεις της ίδιας ειδικότητας. Έτσι, αποφεύγεται η χρονοβόρα διαδικασία της προκήρυξης.

| ΕΙΔΙΚΟΤΗΤΕΣ ΠΡΟΣΩΠΙΚΟΥ<br>(για τις οποίες έχουν καταρτιστεί κυλιόμενοι πίνακες) |                        | ΠΛΗΘΟΣ ΚΥΛΙΟΜΕΝΩΝ ΠΙΝΑΚΩΝ<br>(ανά κατηγορία προσωπικού και συνολικά) |          |          |          |
|---|------------------------|--|----------|----------|----------|
|   |                        | ΠΕ   | ΤΕ       | ΔΕ       | ΣΥΝΟΛΟ   |
| 1.  | Ιατρικών εργαστηρίων   |  | 1        |          | 1        |
| 2.  | Μαιευτικής             |  | 1        |          | 1        |
| 3.  | Νοσηλευτών             | 1  | 1        | 1        | 3        |
| 4.  | Ραδιολόγων-Ακτινολόγων |  | 1        |          | 1        |
|   |                        | <b>1</b>   | <b>4</b> | <b>1</b> | <b>6</b> |

8. **Διέθεσε για διορισμό** μέσω των κυλιόμενων πινάκων επιλαχόντων **συνολικά 586 υποψηφίους** και των τεσσάρων παραπάνω ειδικοτήτων σε νοσηλευτικά ιδρύματα του ΕΣΥ, μονάδες κοινωνικής

<sup>5</sup> Οι αιτήσεις θεραπείας κατά των κυλιόμενων πινάκων επιλαχόντων δεν συμπεριλαμβάνονται σε αυτά τα στοιχεία αλλά παρουσιάζονται αναλυτικά στην οικεία ενότητα (σελ. 33-34).

<sup>6</sup> Για την απόφαση του Συμβουλίου της Επικρατείας που κατέστησε επιβεβλημένη τη σχετική νομοθετική ρύθμιση για την ανασύνταξη των πινάκων του γραπτού διαγωνισμού ΑΣΕΠ έτους 1998 (προκήρυξη 8/1997, ΦΕΚ 45/ΑΣΕΠ/3.11.1997), βλ. *Ετήσια Έκθεση 2005 (Ρυθμίσεις του νόμου 3320/2005, στοιχείο 5, σελ. 49-51)*.

φροντίδας και λοιπούς φορείς, καλύπτοντας το 65,7% των θέσεων για τις οποίες είχε υποβληθεί σχετικό αίτημα (συγκεντρωτικός ΠΙΝΑΚΑΣ Ε' 1 και ΠΙΝΑΚΑΣ ΙΗ').

- 9. Πραγματοποίησε 36 συνολικά αναπληρώσεις** θέσεων που είχαν αρχικά καλυφθεί μέσω των κυλιόμενων πινάκων επιλαχόντων, με το ποσοστό αναπλήρωσης να κυμαίνεται στο 18,6% (συγκεντρωτικός ΠΙΝΑΚΑΣ Ε' 1). Η πλειοψηφία των αναπληρώσεων αυτών (σε ποσοστό που κυμαίνεται στο 56%) αφορούσε την ειδικότητα των Νοσηλευτών (ΠΙΝΑΚΑΣ ΙΖ').
- 10. Ερεύνησε 26 συνολικά αιτήσεις θεραπείας** κατά των κυλιόμενων πινάκων επιλαχόντων, από τις οποίες έκρινε βάσιμες τις 6 (ποσοστό 23,1%). Η συντριπτική πλειοψηφία των παραπάνω αιτήσεων θεραπείας (σε ποσοστό που κυμαίνεται στο 92%) αφορούσε την ειδικότητα των Νοσηλευτών (ΠΙΝΑΚΑΣ ΙΘ'').

### Ειδική γραπτή δοκιμασία: τεστ γενικών γνώσεων και δεξιοτήτων

Το ΑΣΕΠ προέβη κατά το έτος 2008 στη **διεξαγωγή του πρώτου τεστ γενικών γνώσεων και δεξιοτήτων** (προκήρυξη **1Τ/2007**) ενεργοποιώντας τις διατάξεις που εισήγαγε στο σύστημα προσλήψεων ο Ν. 3051/2002 αναφορικά με τη δυνατότητα να συμπληρώνεται με ειδική γραπτή δοκιμασία (test) η αξιολόγηση των υποψηφίων που συμμετέχουν σε **διαδικασίες επιλογής προσωπικού με σειρά προτεραιότητας** (παρ. 3 του άρθρου 18 του Ν. 2190/1994 όπως αντικαταστάθηκε με την παρ. 1 του άρθρου 8 του Ν. 3051/2002 και τροποποιήθηκε μεταγενέστερα).

Στην πρωτοφανή αυτή για τα ελληνικά δεδομένα διαδικασία, η οποία διενεργήθηκε σε 1.035 εξεταστικά κέντρα σε όλη τη χώρα, δήλωσαν συμμετοχή 175.905 υποψήφιοι και προσήλθαν για να εξεταστούν 103.579. Από αυτούς οι 49 δε βαθμολογήθηκαν, είτε γιατί αποχώρησαν από την εξέταση πριν τη διανομή των θεμάτων είτε γιατί δεν είχαν υποβάλει αιτήσεις συμμετοχής, με αποτέλεσμα ο τελικός αριθμός των υποψηφίων για τους οποίους εκδόθηκε βαθμολογία να είναι 103.530 (ΠΙΝΑΚΑΣ Θ'). Αξίζει μάλιστα να σημειωθεί πως για τη συγκεκριμένη διαδικασία ενεργοποιήθηκε για πρώτη φορά και η δυνατότητα ηλεκτρονικής υποβολής αιτήσεων μέσω της ιστοσελίδας του ΑΣΕΠ, με τις **ηλεκτρονικές αιτήσεις** να φτάνουν τις 14.887.

Επισημαίνεται ότι το τεστ γενικών γνώσεων και δεξιοτήτων δεν αποσκοπεί στον έλεγχο εξειδικευμένων και λεπτομερών γνώσεων αλλά, εξετάζοντας το βαθμό επάρκειας των υποψηφίων σε γνώσεις γενικής παιδείας και το βαθμό καλλιέργειας βασικών νοητικών τους δεξιοτήτων, **στοχεύει στην αξιολόγηση της συνολικής τους κατάρτισης** και των ικανοτήτων που διαθέτουν προκειμένου να ανταποκριθούν στις απαιτήσεις ενός σύγχρονου εργασιακού περιβάλλοντος. Υπό την έννοια αυτή αποτελεί ένα σημαντικό βήμα εκσυγχρονισμού της διαδικασίας αξιολόγησης βάσει της οποίας γίνεται η επιλογή προσωπικού για τη στελέχωση του δημόσιου τομέα.

Επειδή μάλιστα η επίδοση των υποψηφίων στο τεστ λειτουργεί ως **βαθμολογούμενο κριτήριο κατάταξης με ισχυρό συντελεστή βαρύτητας** (η βαθμολογία της ειδικής γραπτής δοκιμασίας πολλαπλασιάζεται με συντελεστή τρία [3] και προσαυξάνει αντιστοίχως τη συνολική βαθμολογία του υποψηφίου, σύμφωνα με την παρ. 4 του άρθρου 4 του Ν. 3320/2005), η γραπτή αυτή δοκιμασία ενισχύει τον αξιοκρατικό χαρακτήρα του συστήματος αξιολόγησης βάσει αντικειμενικών κριτηρίων (βαθμός τίτλου



σπουδών, γνώση ξένων γλωσσών, μήνες εμπειρίας κτλ.), ενώ παρέχεται στους υποψηφίους που επιλέγουν να λάβουν μέρος σε αυτή το **δικαίωμα να κάνουν για μία τριετία χρήση της μοριοδότησης που προκύπτει από την επίδοσή τους** στο τεστ για τη συμμετοχή τους σε οποιαδήποτε διαδικασία πλήρωσης θέσεων με σειρά προτεραιότητας.

Η **βαθμολογία** της ειδικής γραπτής δοκιμασίας εκδόθηκε εντός του πρώτου τριμήνου του 2009 μαζί με μια σειρά από ενδιαφέροντα στατιστικά στοιχεία σχετικά με τη συμμετοχή και την επίδοση των υποψηφίων. Αναλυτικότερα, παρουσιάστηκαν όλες οι ερωτήσεις με την ορθή τους απάντηση και το ποσοστό των ορθών απαντήσεων που δόθηκαν από τους υποψηφίους για κάθε μία, τα ποσοστά συμμετοχής και αποχής ανά επίπεδο και κατηγορία τίτλου σπουδών, φύλο και ηλικία, η κατανομή της βαθμολογίας των συμμετεχόντων σε τάξεις μεγέθους των 5 μονάδων, καθώς και ο πίνακας των συμμετεχόντων με επίδοση 95 μονάδων και άνω. Συνοπτικά αξίζει να αναφέρουμε πως **ο μέσος όρος βαθμολογίας ανήλθε στο 53,9 με άριστα το 100**, ενώ οι μισοί συμμετέχοντες έλαβαν βαθμολογία από 54,5 μονάδες και πάνω. Εξαιρετική επίδοση (βαθμολογία 95 μονάδων και άνω) σημείωσε μόλις το 0,1% των συμμετεχόντων, δηλαδή 134 άτομα.

### Διαδικασίες που διεξάγονται από τους φορείς υπό τον έλεγχο του ΑΣΕΠ

Το ΑΣΕΠ, όσον αφορά τις διαδικασίες επιλογής προσωπικού που διεξάγουν οι φορείς (των οποίων την τυπική και ουσιαστική νομιμότητα ελέγχει τόσο αυτεπαγγέλτως όσο και κατόπιν ενστάσεων των υποψηφίων), κατά το έτος 2008:

#### (α) Έλεγχος προκηρύξεων/ανακοινώσεων

1. **Έλεγε 4.124 προκηρύξεις/ανακοινώσεις**, που αφορούσαν την πλήρωση 42.056 θέσεων τακτικού, εποχικού και ειδικού επιστημονικού προσωπικού (συγκεντρωτικός ΠΙΝΑΚΑΣ Ε' 2). Τα στοιχεία αυτά αναλύονται ως εξής:

- ΤΑΚΤΙΚΟ ΠΡΟΣΩΠΙΚΟ: 676 προκηρύξεις για την πλήρωση 6.281 θέσεων (ΠΙΝΑΚΑΣ ΚΑ'):
  - 383 προκηρύξεις ΟΤΑ α' & β' βαθμού..... 2.753 θέσεις
  - 30 προκηρύξεις επιχειρήσεων ΟΤΑ ..... 119 θέσεις
  - 42 προκηρύξεις νοσοκομείων ..... 466 θέσεις
  - 199 προκηρύξεις λοιπών Ν.Π.Δ.Δ. & Ν.Π.Ι.Δ..... 1.894 θέσεις
  - 12 προκηρύξεις ανώνυμων εταιρειών Ν. 3429/2005 ..... 1016 θέσεις
  - 4 προκηρύξεις επιμελητηρίων Ν. 3419/2005 & 2081/1992.....4 θέσεις
  - 2 προκηρύξεις ανεξάρτητων αρχών .....6 θέσεις
  - 4 προκηρύξεις διαγωνισμών που ακυρώθηκαν .....23 θέσεις
- ΕΠΟΧΙΚΟ ΠΡΟΣΩΠΙΚΟ: 3.445 ανακοινώσεις για την πλήρωση 35.720 θέσεων (ΠΙΝΑΚΑΣ ΚΒ)·
- ΕΙΔΙΚΟ ΕΠΙΣΤΗΜΟΝΙΚΟ: 3 προκηρύξεις για την πλήρωση 55 θέσεων (ΠΙΝΑΚΑΣ ΚΓ').

#### (β) Έλεγχος πινάκων επιλογής, κάλυψη και αναπλήρωση θέσεων

2. **Έλεγε τους** (προσωρινούς ή/και οριστικούς) **πίνακες επιλογής για 4.159 διαδικασίες επιλογής**, που αφορούσαν την πλήρωση 42.642 θέσεων με συμμετοχή 300.878 υποψηφίων (συγκεντρωτικός ΠΙΝΑΚΑΣ Ε' 2).

Τα στοιχεία αυτά αναλύονται ως εξής (ανά είδος διαγωνισμού και στάδιο εξέλιξης κατά την 31.12.2008):

- ΤΑΚΤΙΚΟ ΠΡΟΣΩΠΙΚΟ: για 483 διαδικασίες πλήρωσης 5.545 θέσεων, που ολοκληρώθηκαν (ΠΙΝΑΚΕΣ ΚΔ' 2, ΚΣΤ'), και για 3 διαδικασίες πλήρωσης 130 θέσεων στο στάδιο των προσωρινών αποτελεσμάτων (ΠΙΝΑΚΕΣ ΚΔ' 3, ΚΖ').
- ΕΠΟΧΙΚΟ ΠΡΟΣΩΠΙΚΟ: για 3.668 διαδικασίες επιλογής (766 παρελθόντων ετών και 2.902 τρέχοντος), που αφορούσαν την πλήρωση 36.945 θέσεων (ΠΙΝΑΚΕΣ Λ' 1, ΛΑ').
- ΕΙΔΙΚΟ ΕΠΙΣΤΗΜΟΝΙΚΟ: για 5 διαδικασίες πλήρωσης 22 θέσεων, που ολοκληρώθηκαν (ΠΙΝΑΚΑΣ ΛΓ').

**3. Διέθεσε για διορισμό/πρόσληψη στους οικείους φορείς συνολικά 40.738 υποψηφίους, καλύπτοντας το 95,8% των 42.512 προκηρυχθεισών/ανακοινωθεισών θέσεων (συγκεντρωτικός ΠΙΝΑΚΑΣ Δ', Ε' 2, ΚΔ', Λ' 1 και ΠΙΝΑΚΑΣ ΛΓ'). Τα στοιχεία αυτά αναλύονται ως εξής:**

- από διαδικασίες επιλογής ΤΑΚΤΙΚΟΥ ΠΡΟΣΩΠΙΚΟΥ φορέων (ΠΙΝΑΚΕΣ ΚΔ' 2, ΚΣΤ'):

**ΔΙΟΡΙΣΤΕΟΥΣ: 4.959**

- από διαδικασίες επιλογής ΕΠΟΧΙΚΟΥ ΠΡΟΣΩΠΙΚΟΥ φορέων (ΠΙΝΑΚΕΣ ΚΘ', Λ' 1, ΛΑ'):

**ΠΡΟΣΛΗΠΤΕΟΥΣ: 35.759**

- από διαδικασίες επιλογής ΕΙΔΙΚΟΥ ΕΠΙΣΤΗΜΟΝΙΚΟΥ ΠΡΟΣΩΠΙΚΟΥ φορέων (ΠΙΝΑΚΑΣ ΛΓ'):

**ΠΡΟΣΛΗΠΤΕΟΥΣ: 20**

**4. Πραγματοποίησε 4.318 συνολικά αναπληρώσεις διοριστέων/προσληπτέων, αναπληρώνοντας το 48,8% των 8.850 θέσεων τακτικού και ειδικού επιστημονικού προσωπικού που είχαν αρχικά καλυφθεί με διαγωνισμούς φορέων (συγκεντρωτικός ΠΙΝΑΚΑΣ Ε' 2 και ΠΙΝΑΚΕΣ ΚΕ', ΛΓ').**

#### **(γ) Έρευνα ενστάσεων, αντιρρήσεων και αιτήσεων θεραπείας**

**5. Ερεύνησε 3.804 συνολικά ενστάσεις** κατά των πινάκων επιλογής προσωπικού για όλα τα είδη διαγωνισμών που διεξάγονται από τους φορείς και ελέγχονται από το ΑΣΕΠ (συγκεντρωτικός ΠΙΝΑΚΑΣ Ε' 2-3), από τις οποίες έκρινε βάσιμες τις 1.038, δηλαδή ένα ποσοστό 27,3% (έναντι αντίστοιχου ποσοστού μόνο 9,1% των ενστάσεων που εξετάστηκαν για διαγωνισμούς του ΑΣΕΠ). Από τις ενστάσεις αυτές:

- 3.262 αφορούσαν ΤΑΚΤΙΚΟ προσωπικό και έγιναν δεκτές σε ποσοστό 27,5% (ΠΙΝΑΚΕΣ ΚΔ' 2, ΚΣΤ').
- 530 αφορούσαν ΕΠΟΧΙΚΟ προσωπικό και έγιναν δεκτές σε ποσοστό 25,7% (ΠΙΝΑΚΑΣ Λ' 1, ΛΑ').
- 12 αφορούσαν ΕΙΔ. ΕΠΙΣΤΗΜΟΝΙΚΟ προσωπικό και έγιναν δεκτές σε ποσοστό 41,7% (ΠΙΝΑΚΑΣ ΛΓ').

**6. Ερεύνησε συνολικά 15 αντιρρήσεις και 277 αιτήσεις θεραπείας** υποψηφίων κατά των πινάκων επιλογής τακτικού προσωπικού που συντάσσονται από τους φορείς και ελέγχονται από το ΑΣΕΠ (συγκεντρωτικός ΠΙΝΑΚΑΣ Ε' 3 και ΠΙΝΑΚΕΣ ΚΔ' 2, ΚΣΤ'), από τις οποίες έκρινε βάσιμες 1 αντίρρηση (ποσοστό 6,7%) και 30 αιτήσεις θεραπείας (ποσοστό 10,8%). Επισημαίνεται ότι κατά το έτος 2008 δεν εξετάστηκαν αντιρρήσεις ή αιτήσεις θεραπείας που αφορούσαν ειδικό επιστημονικό προσωπικό.

Λοιποί έλεγχοι που ασκούνται από το ΑΣΕΠ**(α) Υπαγωγή συμβασιούχων στις διατάξεις του Π.Δ. 164/2004**

Σε εκπλήρωση των υποχρεώσεων του από το **Π.Δ. 164/2004** περί μετατροπής διαδοχικών συμβάσεων ορισμένου χρόνου των εργαζομένων σε φορείς του δημόσιου τομέα (όπως αυτός προσδιορίζεται από το διάταγμα αυτό) σε συμβάσεις αορίστου χρόνου, το ΑΣΕΠ συνέχισε και κατά το ημερολογιακό έτος 2008 την άσκηση του προβλεπόμενου ελέγχου νομιμότητας περί της συνδρομής των προϋποθέσεων υπαγωγής όπως όριζε το ανωτέρω Π.Δ. Ειδικότερα:

1. **Καταγράφηκαν** από το ΑΣΕΠ και **εισήχθησαν για έλεγχο** στα Τμήματα αιτήματα που εστάλησαν εντός του 2008 από **28 φορείς**, τα οποία αφορούσαν **122** συμβασιούχους (ΠΙΝΑΚΑΣ ΛΔ').
2. Όσον αφορά **πρωτογενείς κρίσεις** (ΠΙΝΑΚΕΣ ΛΔ'-ΛΣΤ'):
  - για **258** συμβασιούχους **εκδόθηκαν οριστικές αποφάσεις** (επί πλήρων αιτημάτων), ενώ για **4** συμβασιούχους (αναφορικά με τους οποίους τα σχετικά αιτήματα ήταν ατελή) το αρμόδιο Τμήμα αποφάσισε την αναβολή εκδίκασης της υπόθεσης μέχρις ότου οι φορείς αποστείλουν τα ελλείποντα στοιχεία·
  - επί των πλήρων αιτημάτων εκδόθηκαν 34 οριστικές αποφάσεις, σύμφωνα με τις οποίες **105** συμβασιούχοι **πληρούσαν** τους όρους μετατροπής των συμβάσεών τους σε αορίστου χρόνου και **39 δεν** τους **πληρούσαν**, ενώ 114 αιτήσεις συμβασιούχων απορρίφθηκαν λόγω εκπρόθεσμης υποβολής τους στο αρμόδιο για την κρίση όργανο του φορέα·
  - οι αποφάσεις του ΑΣΕΠ στην πλειονότητά τους ήταν σύμφωνες με τη (θετική ή αρνητική) κρίση των φορέων, ενώ εκείνες που διαφοροποιήθηκαν αφορούν: α) 43 συμβασιούχους για τους οποίους αρνητικές κρίσεις των φορέων μετατράπηκαν σε θετικές αποφάσεις του ΑΣΕΠ· και β) 14 συμβασιούχους για τους οποίους το ΑΣΕΠ απεφάνθη αρνητικά επί θετικών κρίσεων των φορέων.
3. Όσον αφορά **αιτήματα επανεξέτασης** (ΠΙΝΑΚΑΣ ΛΖ'), ελέγχθηκαν οι υποθέσεις 1.119 συμβασιούχων, για 878 από τους οποίους εκδόθηκαν οριστικές αποφάσεις. Για τους υπόλοιπους συντάχτηκε αλληλογραφία επιστροφής των υποθέσεών τους στο Υπουργείο Πολιτισμού για έκδοση νέας απόφασης. Εκδόθηκαν εκ νέου 260 αποφάσεις, συμπεριλαμβανομένης της επιστρεφόμενης αλληλογραφίας στο Υπουργείο Πολιτισμού, σύμφωνα με τις οποίες **489** συμβασιούχοι **πληρούσαν** τους όρους μετατροπής των συμβάσεών τους σε αορίστου χρόνου και **231 δεν** τους **πληρούσαν**, ενώ δόθηκε αναβολή εκδίκασης με απόφαση του ΑΣΕΠ σε 158 αιτήματα συμβασιούχων.

Διαπιστώσεις αναφορικά με το ζήτημα των συμβασιούχων του δημόσιου τομέα (τόσο ως προς την κατάσταση που έχει δημιουργηθεί από τη νομολογία των ελληνικών δικαστηρίων όσο και σε σχέση με τα προβλήματα που αντιμετώπισε το ΑΣΕΠ κατά την άσκηση του ελέγχου) διατυπώνονται στην οικεία ενότητα του Κεφαλαίου IV (*Προβλήματα από τα προεδρικά διατάγματα 164/2004 και 180/2004*, σελ. 67-73).

**(β) Διενέργεια συνέντευξης**

Κατά το ημερολογιακό έτος 2008 το ΑΣΕΠ, στο πλαίσιο που ορίζει ο νόμος για τη βαθμολογούμενη συνέντευξη ως κριτήριο κατάταξης των υποψηφίων που συμμετέχουν στις διαδικασίες επιλογής προσωπικού (άρθρο 4 του Ν. 3320/2005 και απόφαση ΔΙΠΠ/Φ.ΕΠ.1/5/οικ. 15205 [ΦΕΚ 1136/Β/17.8.2005] του Υπουργού Εσωτερικών, Δημόσιας Διοίκησης και Αποκέντρωσης), δέχθηκε συνολικά **20 αιτήματα φορέων για την κάλυψη 1.752 θέσεων** 101 διαφορετικών ειδικοτήτων των κατηγοριών ΠΕ, ΤΕ, ΔΕ και ΥΕ με χρήση του κριτηρίου της συνέντευξης και **ενέκρινε τη διενέργεια συνέντευξης για 104 από τις θέσεις αυτές**, η πλειοψηφία των οποίων αφορούσε διαδικασίες που διεξάγονται βάσει του Ν. 3429/2005, καθώς για τις διαδικασίες βάσει των Ν. 2190/1994 και 2527/1997 εγκρίθηκε η συνέντευξη μόλις για 7 από τις 1.633 αιτηθείσες θέσεις (βλ. ΠΙΝΑΚΑ ΛΗ' του Παραρτήματος, όπου παρουσιάζονται αναλυτικά ανά φορέα και κατηγορία προσωπικού οι αιτηθείσες και απορριφθείσες θέσεις προς πλήρωση με χρήση του κριτηρίου της συνέντευξης).

**(γ) Ορισμός Συμβούλων του ΑΣΕΠ ως μελών επιτροπών επιλογής**

Κατά το ημερολογιακό έτος 2008 **δεκατρείς (13) Σύμβουλοι του ΑΣΕΠ ορίστηκαν να συμμετάσχουν** (10 ως μέλη και 3 ως αναπληρωτές ορισμένων από αυτούς) **σε δέκα (10) επιτροπές επιλογής προσωπικού εννέα (9) φορέων** που είτε από το νόμο υποχρεούνται να συμπεριλάβουν μέλος του ΑΣΕΠ στις οικείες επιτροπές είτε με δική τους πρωτοβουλία ζήτησαν τον ορισμό Συμβούλου στη σύνθεση των επιτροπών αυτών. Οι φορείς και το είδος προσωπικού που αφορούσαν οι ανωτέρω διαδικασίες επιλογής παρουσιάζονται στον πίνακα που ακολουθεί:

| Α/Α ΦΟΡΕΑ | ΦΟΡΕΑΣ   | Α/Α ΕΠΙΤΡΟΠΗΣ | ΕΙΔΟΣ ΠΡΟΣΩΠΙΚΟΥ                           | ΟΡΙΣΜΟΣ ΕΠΙΠΛΕΟΝ ΣΥΜΒΟΥΛΟΥ ΩΣ ΑΝΑΠΛΗΡΩΤΗ |
|-----------|--|---------------|--|--|
| 1         | Ολυμπιακή Αεροπορία                              | 1             | ΑΟΡΙΣΤΟΥ ΧΡΟΝΟΥ (ΔΕ και ΥΕ)                | -  |
| 2         | Υπουργείο Δικαιοσύνης                            | 2             | ΤΑΚΤΙΚΟ (ΔΕ Φύλαξης καταστημάτων κράτησης) | ΝΑΙ                                      |
|           | Υπουργείο Δικαιοσύνης                            | 3             | ΤΑΚΤΙΚΟ (ΥΕ Κλητήρων)                      | ΝΑΙ                                      |
| 3         | Αρχή Διασφάλισης Απορρήτου Επικοινωνιών          | 4             | ΔΙΚΗΓΟΡΟΣ ΜΕ ΕΜΜΙΣΘΗ ΕΝΤΟΛΗ                | -  |
| 4         | Ινστιτούτο Φαρμακευτικής Έρευνας και Τεχνολογίας | 5             | ΑΟΡΙΣΤΟΥ ΧΡΟΝΟΥ (ΠΕ)                       | -  |
| 5         | Οργανισμός Λιμένος Πειραιά                       | 6             | ΑΟΡΙΣΤΟΥ ΧΡΟΝΟΥ (ΠΕ)                       | -  |
| 6         | Αρχή Προστασίας Δεδομένων Προσωπικού Χαρακτήρα   | 7             | ΤΑΚΤΙΚΟ (ΠΕ και ΔΕ)                        | ΝΑΙ                                      |
| 7         | Ψυχιατρικό Νοσοκομείο Πέτρας Ολύμπου             | 8             | ΤΑΚΤΙΚΟ (ΔΕ)                               | -  |
| 8         | Ψηφιακές Ενισχύσεις                              | 9             | ΑΟΡΙΣΤΟΥ ΧΡΟΝΟΥ (ΠΕ)                       | -  |
| 9         | ΥΠΕΧΩΔΕ (Γενική Γραμματεία Δημοσίων Έργων)       | 10            | ΑΟΡΙΣΤΟΥ ΧΡΟΝΟΥ (ΔΕ)                       | -  |

Επισημαίνεται ότι η τελευταία περίπτωση του παραπάνω πίνακα (επιτροπή υπ' αριθμ. 10) δεν αφορά νέα επιτροπή αλλά ήδη συσταθείσα κατά το παρελθόν η οποία χρειάστηκε να συγκληθεί εκ νέου σε συνεδρίαση με σκοπό την εκτέλεση δικαστικής απόφασης. Επειδή όμως ο Σύμβουλος του ΑΣΕΠ που είχε αρχικά οριστεί ως μέλος είχε στο μεταξύ αποχωρήσει από την υπηρεσία, παρέστη ανάγκη ορισμού νέου μέλους σε αντικατάστασή του.

#### (δ) Ανακοινώσεις πρόσληψης προσωπικού μερικής απασχόλησης

Κατά το ημερολογιακό έτος 2008 το ΑΣΕΠ αναφορικά με τις προσλήψεις προσωπικού μερικής απασχόλησης στο Δημόσιο, στους ΟΤΑ και στα νομικά πρόσωπα δημοσίου δικαίου έλεγξε (σύμφωνα με τις διατάξεις του άρθρου 6 παρ. 2 του Ν. 3250/2004 όπως συμπληρώθηκε και τροποποιήθηκε μεταγενέστερα) και **ενέκρινε** συνολικά **71 ανακοινώσεις** που του κοινοποιήθηκαν από ισάριθμους φορείς για την πλήρωση **1.105 θέσεων** διαφόρων κατηγοριών. Η πλειοψηφία των εγκεκριμένων ανακοινώσεων (58 ανακοινώσεις για 850 θέσεις) αφορούσαν επιλογή προσωπικού από **κοινωνικές ομάδες της παρ. 1 του άρθρου 4 Ν. 3250/2004** (ορισμένες κατηγορίες ανέργων, μητέρες ανηλίκων, άτομα με αναπηρία, μέλη πολύτεκνων και τρίτεκνων οικογενειών), ενώ 13 ανακοινώσεις για την κάλυψη 255 θέσεων αφορούσαν επιλογή προσωπικού από την **κοινωνική ομάδα που προστέθηκε ως αυτοτελής κατηγορία με το Ν. 3448/2006** και περιλαμβάνει άτομα που καθίστανται άνεργα κατόπιν είτε ομαδικών απολύσεων είτε παύσης λειτουργίας των επιχειρήσεων όπου εργάζονταν (ΠΙΝΑΚΑΣ ΛΘ').

## **B. ΔΡΑΣΤΗΡΙΟΤΗΤΑ ΤΩΝ ΟΡΓΑΝΩΝ ΤΟΥ ΣΩΜΑΤΟΣ**

### Η Μείζων Ολομέλεια

Κατά το ημερολογιακό έτος 2008 η Μείζων Ολομέλεια συνήλθε σε **27 συνεδριάσεις**, καταχωρίζοντας σε ισάριθμα πρακτικά απόψεις της περί διαφόρων θεμάτων, ενώ εξέδωσε **30 αποφάσεις**.

Όσον αφορά τις αποφάσεις που εκδόθηκαν κατά το 2008:

- με την υπ' αριθμ. **1** αποφασίστηκε κατά πλειοψηφία ότι, κατά την αληθή έννοια της διάταξης του άρθρου μόνου παρ. 4 εδ. γ' του Π.Δ. 44/2005, η γνώση χειρισμού ηλεκτρονικών υπολογιστών αποδεικνύεται επαρκώς με βεβαιώσεις εκδιδόμενες από τα ΑΕΙ και τα ΤΕΙ από τις οποίες πιστοποιείται ότι οι υποψήφιοι παρακολούθησαν επιτυχώς τέσσερα (4) εξαμηνιαία μαθήματα πληροφορικής, προπτυχιακά ή μεταπτυχιακά·
- με την υπ' αριθμ. **2** αποφασίστηκε ομόφωνα ότι επιτρέπεται στο φορέα «Ελληνικές Γεωργικές Ασφαλίσεις» (ΕΛΓΑ), που προσλαμβάνει ετησίως εποχικό προσωπικό 600-650 ατόμων για την εκτίμηση ζημιών σε όλη τη χώρα, να ζητεί από τους καταταγέντες στον πίνακα επιτυχόντων κατά την πρόσληψή τους υπεύθυνη δήλωση του Ν. 1599/1986 στην οποία δηλώνεται ότι από την κατάταξή τους μέχρι την πρόσληψή τους δεν έχουν απασχοληθεί στον ίδιο φορέα με την ίδια ή παρεμφερή ιδιότητα ούτε έχουν απασχοληθεί σε δημόσια υπηρεσία ή νομικό πρόσωπο του άρθρου 14 παρ. 1 του Ν. 2190/1994 με την ιδιότητα του εποχικού υπαλλήλου. Σε αντίθετη δε

περίπτωση να αναγράφουν το φορέα της απασχόλησής τους και το είδος και τη διάρκεια της απασχόλησης αυτής. Τα ανωτέρω πρέπει να αναγράφονται ρητώς στη σχετική ανακοίνωση που θα εγκρίνει το ΑΣΕΠ·

- με την υπ' αριθμ. **3** αποφασίστηκε ομόφωνα ότι σε περίπτωση προκήρυξης από τη Δημόσια Επιχείρηση με την επωνυμία «Οργανισμός Λιμένος Ραφήνας Α.Ε.» για την πλήρωση θέσεων προσωπικού με τη διαδικασία του άρθρου 3 του Ν. 3429/2005, δεν υπάρχει δυνατότητα να γίνουν αναπληρώσεις από τον πίνακα προσληπτέων που θα αποστείλει η επιχείρηση στο ΑΣΕΠ για έλεγχο και θα ελεγχθεί από αυτό, αν μετά τη λήξη της 7μηνιας δοκιμαστικής περιόδου αποφασιστεί από το Διοικητικό της Συμβούλιο η λήξη της σύμβασης κάποιου υποψηφίου ή αν ο προσληφθείς υποψήφιος παραιτηθεί για προσωπικούς λόγους εντός της δοκιμαστικής περιόδου·
- με την υπ' αριθμ. **4** αποφασίστηκε κατά πλειοψηφία ότι η πρόσληψη του προσωπικού της αστικής εταιρίας με την επωνυμία «Δωδεκανησιακή Εταιρεία Ανάπτυξης και Προόδου», στην οποία μοναδικός εταίρος είναι το ΝΠΔΔ Επιμελητήριο Δωδεκανήσου, υπάγεται στο σύστημα προσλήψεων του ΑΣΕΠ·
- με την υπ' αριθμ. **5** συγκροτήθηκε η Κεντρική Επιτροπή διενέργειας του διαγωνισμού για την πρόσληψη υπαλλήλων στην Υπηρεσία Πολιτικής Αεροπορίας του Υπουργείου Μεταφορών και Επικοινωνιών, βάσει της προκήρυξης 2Γ/2007 του ΑΣΕΠ·
- με την υπ' αριθμ. **6** η Ολομέλεια **α)** γνωμοδότησε ομόφωνα ότι ενδείκνυται να μην προχωρήσει το ΑΣΕΠ σε άμεση εκτέλεση των αποφάσεων του Διοικητικού Εφετείου Αθηνών με τις οποίες ακυρώθηκαν εν μέρει οι πίνακες διοριστέων της προκήρυξης 15/2Γ/2002 (ΦΕΚ 181/ΑΣΕΠ/19.6.2002), αλλά να αναμείνει έως ότου εκδοθεί τουλάχιστον μια απόφαση-οδηγός επί των εφέσεων που εκκρεμούν στο Συμβούλιο της Επικρατείας και να μελετήσει τότε εκ νέου το όλο ζήτημα της εκτέλεσης των αποφάσεων αυτών, εκτός αν υποχρεωθεί από το Τριμελές Συμβούλιο του Ν. 3066/2002 σε άμεση εκτέλεση των αποφάσεων του Εφετείου, οπότε βεβαίως θα συμμορφωθεί ασχέτως από ενδεχόμενες επιπλοκές που πρόκειται να επακολουθήσουν· και **β)** ανέθεσε στον ορισθέντα για το παραπάνω θέμα εισηγητή να μεριμνήσει για την κατάθεση του εγγράφου της γνωμοδότησης στο αρμόδιο Τμήμα του ΣτΕ και στο Τριμελές Συμβούλιο του Ν. 3068/2002 και να διατυπώσει και προφορικά θερμή παράκληση για την εκδίκαση των εφέσεων που εκκρεμούσαν και επρόκειτο να συζητηθούν στις 13 Μαρτίου 2008, καθώς και για την έκδοση της απόφασης του Τριμελούς Συμβουλίου του Ν. 3068/2002, προς το οποίο το ΑΣΕΠ είχε ήδη διατυπώσει τις απόψεις του·
- με την υπ' αριθμ. **7** η Ολομέλεια **α)** γνωμοδότησε ομόφωνα ότι ο Δήμαρχος Κ. Μητρούσιου του Νομού Σερρών οφείλει να ματαιώσει την προκήρυξη 1/464Μ/2007 (ΦΕΚ 444/ΑΣΕΠ/23.11.2007) για την πλήρωση με σειρά προτεραιότητας πέντε (5) θέσεων μόνιμου προσωπικού του Δήμου και να εκδώσει νέα προκήρυξη, τελούσα υπό τον έλεγχο και την έγκριση του ΑΣΕΠ, η οποία θα λάβει υπόψη όλα τα νόμιμα προσόντα όπως αυτά ισχύουν μετά το Ν. 3613/23.11.2007, που δημοσιεύτηκε την ίδια με την προκήρυξη ημερομηνία (ΦΕΚ 362/Α/23.11.2007)· και **β)** γνωμοδότησε κατά πλειοψηφία ότι στη νέα διαδικασία θα μετέχουν μόνο οι υποψήφιοι που έλαβαν μέρος στη διαδικασία της προκήρυξης 1/464Μ/2007·

- με την υπ' αριθμ. **8** αποφασίστηκε κατά πλειοψηφία ότι η συνδρομή του κριτηρίου της ανεργίας για όσους υποψηφίους μετείχαν σε ακυρωθείσα με υπαιτιότητα του φορέα διαδικασία πλήρωσης θέσεων εποχικού προσωπικού, η οποία επιβάλλεται να επαναληφθεί εξ αρχής, θα κριθεί με βάση το χρόνο της υποβολής των δικαιολογητικών κατά την πρώτη διαδικασία, η δε ανάληψη από αυτούς υπηρεσίας με βάση την πρώτη αυτή διαδικασία δε συνεπάγεται απώλεια του κριτηρίου της ανεργίας που προϋπήρξε της διαδικασίας που ακυρώθηκε.
- με την υπ' αριθμ. **9** αποφασίστηκε κατά πλειοψηφία ότι δικαιολογείται η πάροδος της ετήσιας προθεσμίας (η οποία προβλέπεται από το άρθρο 17 παρ. 12 του Ν. 2190/1994, όπως συμπληρώθηκε με το άρθρο 20 παρ. 8γ του Ν. 2738/1999 και εν συνεχεία τροποποιήθηκε με το άρθρο 7 παρ. 5 του Ν. 3051/2002 και ισχύει ήδη) εντός της οποίας πρέπει να υποβληθεί το αίτημα του φορέα για την αντικατάσταση διορισθέντος υποψηφίου ο οποίος δεν αποδέχτηκε το διορισμό του, στην περίπτωση κατά την οποία η πάροδος της προθεσμίας αυτής, εξαιτίας των αναφερόμενων στην απόφαση πραγματικών περιστατικών, δεν είναι δυνατόν αποδοθεί σε υπαίτια βραδύτητα των υπηρεσιών του.
- η υπ' αριθμ. **10** αφορά κλήρωση μελών του ΑΣΕΠ για να συμμετάσχουν στην τριμελή επιτροπή επιλογής υποψηφίων για την πλήρωση θέσεων του κλάδου ΔΕ Φύλαξης καταστημάτων κράτησης της χώρας.
- με την υπ' αριθμ. **11** αποφασίστηκε κατά πλειοψηφία ότι υποψήφιος που συμπλήρωσε στην αίτησή του το τετραγωνίδιο που αφορά στους μήνες εμπειρίας, όχι όμως και αυτό που αφορά στους μήνες για τους οποίους δικαιούται την προσαύξηση του 50%, δικαιούται μεν την προβλεπόμενη από το νόμο βαθμολόγηση της εμπειρίας αλλά όχι και την κατά 50% προσαύξησης της.
- με την υπ' αριθμ. **12** αποφασίστηκε ομόφωνα ότι σε όσες περιπτώσεις οι αποφάσεις των Διοικητικών Δικαστηρίων ακυρώνουν πράξεις και πίνακες διοριστέων του ΑΣΕΠ ή πίνακες φορέων που ελέγχονται και κυρώνονται από το ΑΣΕΠ μόνο κατά το μέρος που δεν περιέλαβαν τους αιτούντες την ακύρωση, χωρίς όμως να θίγουν και να ακυρώνουν ρητά τους πίνακες αυτούς ή τις πράξεις του ΑΣΕΠ κατά το μέρος που περιλαμβάνουν υποψηφίους οι οποίοι δεν θα έπρεπε να βρίσκονται σε θέση διοριστέου ενώ έχουν ήδη διοριστεί (ακόμη και αν κατά το σκεπτικό των ακυρωτικών αυτών αποφάσεων οι υποψήφιοι αυτοί στερούνται τυπικού προσόντος), δεν έχει εφαρμογή η παρ. 4 του άρθρου 20 του υπαλληλικού κώδικα (νόμος 3528/2007) σύμφωνα με την οποία: «οι διατάξεις της παρ. 2 για απαγόρευση ανάκλησης της πράξης διορισμού μετά την πάροδο διετίας δεν εφαρμόζονται όταν η πράξη διορισμού ακυρώνεται δικαστικώς». Στις περιπτώσεις επομένως αυτές εφαρμόζονται αντιθέτως οι διατάξεις της παρ. 2 του ως άνω άρθρου του υπαλληλικού κώδικα και ισχύουν οι απαγορεύσεις της παρ. αυτής και όσα προβλέπονται σχετικά στην απόφαση 1/2006 της Ολομέλειας του ΑΣΕΠ, έτσι ώστε ανάκληση του συντελεσθέντος ήδη διορισμού με έκδοση ατομικής πράξης να μπορεί να γίνει μόνο υπό τις προϋποθέσεις της ως άνω παραγράφου 2 του άρθρου 20 του υπαλληλικού κώδικα, σύμφωνα με όσα διαλαμβάνονται και στην ως άνω απόφαση 1/2006 της Ολομέλειας του ΑΣΕΠ.

- με την υπ' αριθμ. **13** αποφασίστηκε ομόφωνα ότι οι αναφερόμενοι στο άρθρο 33 του Ν. 2190/1994 Ειδικοί Επιστήμονες της νυν Γενικής Γραμματείας Επικοινωνίας και Γενικής Γραμματείας Ενημέρωσης δεν υπάγονται στο σύστημα προσλήψεων του Ν. 2190/1994.
- με την υπ' αριθμ. **14** αποφασίστηκε κατά πλειοψηφία ότι οι προσλήψεις ειδικού επιστημονικού προσωπικού στο «Ινστιτούτο Αιγαίου του Δικαίου της Θάλασσας και του Ναυτικού Δικαίου» και στο «Ινστιτούτο Κρητικού Δικαίου», και ειδικότερα Συνεργατών Ερευνητών στο πρώτο και Κυρίων Ερευνητών και Συνεργατών Ερευνητών στο δεύτερο, δεν υπόκεινται στο σύστημα προσλήψεων του Ν. 2190/1994, ως υπαγόμενες στην εξαίρεση του άρθρου 14 παρ. 2 εδ. δ' του νόμου αυτού.
- με την υπ' αριθμ. **15** αποφασίστηκε κατά πλειοψηφία ότι η απασχόληση στην ημεδαπή των υποψηφίων για την κάλυψη θέσεων Ειδικού Επιστημονικού Προσωπικού με σχέση εργασίας ιδιωτικού δικαίου μετά την απόκτηση του προβλεπόμενου από την προκήρυξη αλλοδαπού βασικού καθώς και μεταπτυχιακού τίτλου σπουδών δε λαμβάνεται υπόψη ως εμπειρία εφόσον έχει αποκτηθεί πριν από την επιτυχή συμπληρωματική τους εξέταση από το ΔΟΑΤΑΠ (πρώην ΔΙΚΑΤΣΑ), με την οποία αναγνωρίζεται η ισοτιμία και αντιστοιχία του αλλοδαπού βασικού τίτλου σπουδών προς τους απονεμόμενους τίτλους από τα ελληνικά εκπαιδευτικά ιδρύματα.
- η υπ' αριθμ. **16** αφορά την προβλεπόμενη από το άρθρο 9 παρ. 7 του Ν. 2734/1999 κλήρωση μελών του ΑΣΕΠ για να μετάσχουν στην κατά τις διατάξεις αυτές τριμελή επιτροπή, η οποία επιλέγει τους υποψηφίους για την πλήρωση χιλίων τετρακοσίων θέσεων ειδικών φρουρών στο Υπουργείο Εσωτερικών.
- με την υπ' αριθμ. **17** συγκροτήθηκε η Κεντρική Επιτροπή διενέργειας του διαγωνισμού για την πρόσληψη εκπαιδευτικών στην πρωτοβάθμια και δευτεροβάθμια εκπαίδευση κλάδου ΠΕ Μουσικής, βάσει της προκήρυξης 1Γ/2008 του ΑΣΕΠ.
- με την υπ' αριθμ. **18** αποφασίστηκε κατά πλειοψηφία ότι για τη συμπλήρωση του 24μήνου κατά τα άρθρα 6 και 11 του Π.Δ. 164/2004 προσμετρείται στο συνολικό χρόνο των αλληπάλληλων συμβάσεων ορισμένου χρόνου και ο χρόνος που διέδραμε από τη λήξη της τελευταίας σύμβασης μέχρι την έκδοση της οριστικής απόφασης του αρμόδιου δικαστηρίου, κατά τον οποίο ο εργαζόμενος απασχολήθηκε δυνάμει προσωρινής διαταγής δικαστή ή απόφασης που εκδόθηκε κατά τη διαδικασία των ασφαλιστικών μέτρων.
- με την υπ' αριθμ. **19** αποφασίστηκε ομόφωνα ότι επί νομικών θεμάτων που ανακύπτουν κατά την εφαρμογή των νόμων και των κανονισμών που διέπουν την επιλογή των διοριστέων στις δημόσιες υπηρεσίες, στους οργανισμούς τοπικής αυτοδιοίκησης και στα νομικά πρόσωπα της παρ. 1 του άρθρου 14 του Ν. 2190/1994, αποκλειστικά αρμόδιο να αποφανθεί είναι το ΑΣΕΠ και επομένως οι επί των θεμάτων αυτών γνωμοδοτήσεις του Νομικού Συμβουλίου του Κράτους δεν το δεσμεύουν, ακόμη και στην περίπτωση που έχουν γίνει αποδεκτές από τον αρμόδιο υπουργό.
- με την υπ' αριθμ. **20** εγκρίθηκε η ετήσια έκθεση του ΑΣΕΠ για το έτος 2007.
- με την υπ' αριθμ. **21** αποφασίστηκε **α)** κατά πλειοψηφία ότι οι συμβάσεις των προσλαμβανομένων βάσει των προσωρινών πινάκων κατάταξης για την πλήρωση θέσεων προσωπικού με σύμβαση εργασίας ιδιωτικού δικαίου αορίστου χρόνου θεωρούνται συμβάσεις ορισμένου χρόνου· και **β)** ομόφωνα ότι για τις συμβάσεις ορισμένου χρόνου που καταρτίστηκαν



πριν από την έναρξη ισχύος του Π.Δ. 164/2004 δεν υπολογίζεται ο χρόνος διάρκειάς τους για τη συμπλήρωση του 24μήνου του άρθρου 6 του ως άνω Π.Δ.

- με την υπ' αριθμ. **22** αποφασίστηκε ομόφωνα η χορήγηση άδειας άσκησης διδακτικού έργου με αμοιβή για το ακαδημαϊκό έτος 2008-2009, εκτός ωραρίου εργασίας, σε δύο υπαλλήλους του ΑΣΕΠ.
- με την υπ' αριθμ. **23** αποφασίστηκε **α)** κατά πλειοψηφία ότι κριτήριο για τη διαπίστωση του κωλύματος υποψηφίου (κατά την παρ. 17 του άρθρου 17 του Ν. 2190/1994, που προστέθηκε με την παρ. 10 εδάφιο α' του άρθρου 20 του Ν. 2738/1999 και αντικαταστάθηκε με την παρ. 5 του άρθρου 10 του Ν. 2839/2000), ο οποίος διορίστηκε με τις διατάξεις του Ν. 2190/1994 ως τακτικός υπάλληλος του Δημοσίου, ΝΠΔΔ και ΟΤΑ, για τη συμμετοχή του στη διαδικασία πλήρωσης φορέων της παρ. 1 του άρθρου 14 του Ν. 2190/1994 είναι ο χρόνος λήξης της προθεσμίας υποβολής της αίτησής του· και **β)** ομόφωνα η διαχείριση ενδοδιαδικαστικών ζητημάτων του ΑΣΕΠ.
- με την υπ' αριθμ. **24** συγκροτήθηκε η Κεντρική Επιτροπή διενέργειας του διαγωνισμού για την πρόσληψη εκπαιδευτικών λειτουργιών πρωτοβάθμιας και δευτεροβάθμιας εκπαίδευσης βάσει της προκήρυξης 2Π/2008 του ΑΣΕΠ.
- με την υπ' αριθμ. **25** συγκροτήθηκε η Κεντρική Επιτροπή διενέργειας του διαγωνισμού για την πρόσληψη εκπαιδευτικών λειτουργιών πρωτοβάθμιας και δευτεροβάθμιας εκπαίδευσης βάσει της προκήρυξης 3Π/2008 του ΑΣΕΠ.
- με την υπ' αριθμ. **26** αποφασίστηκε κατά πλειοψηφία ότι **α)** όταν η εξειδικευμένη εμπειρία αποτελεί τυπικό προσόν διορισμού ή πρόσληψης στο δημόσιο τομέα, βαθμολογείται όχι μόνον αυτή αλλά και η απλή εμπειρία σε καθήκοντα ή έργα συναφή με το γνωστικό αντικείμενο του τίτλου σπουδών ή με το αντικείμενο της προς πλήρωση θέσης· και **β)** ο χρόνος ασφάλισης υποψηφίου που είναι ελεύθερος επαγγελματίας υπολογίζεται μέχρι το χρόνο έκδοσης της βεβαίωσης του οικείου ασφαλιστικού ταμείου και όχι μόνο μέχρι τον τυχόν αναγραφόμενο στη βεβαίωση χρόνο έως τον οποίο κατέβαλε τις βαρύνουσες αυτόν ασφαλιστικές εισφορές.
- με την υπ' αριθμ. **27** αποφασίστηκε κατά πλειοψηφία ότι το προσωπικό που καλύπτει τις τρεις θέσεις Ειδικού Επιστημονικού Προσωπικού με βαθμό αντίστοιχο Συμβούλου Πρεσβείας Α' ή Β' τάξεως και τις τέσσερις θέσεις Ειδικού Επιστημονικού Προσωπικού με βαθμό αντίστοιχο Γραμματέα Πρεσβείας Α' ή Β' τάξεως της Μόνιμης Ελληνικής Αντιπροσωπείας στον Οργανισμό Οικονομικής Συνεργασίας και Ανάπτυξης δεν μπορεί να υπαχθεί στις εξαιρέσεις της παρ. 2 στοιχ. στ' του άρθρου 14 του Ν. 2190/1994.
- με την υπ' αριθμ. **28** αποφασίστηκε κατά πλειοψηφία ότι **α)** η πρόσληψη υποψηφίων κατά τις διατάξεις του Ν. 3429/2005 από τον οριστικό πίνακα προσληπτέων που καταρτίζει η αρμόδια επιτροπή του φορέα γίνεται νομίμως μόνον μετά τη δημοσίευση του πίνακα αυτού στην Εφημερίδα της Κυβερνήσεως, η οποία συντελείται είτε μετά τον έλεγχο αυτού από το ΑΣΕΠ είτε μετά την πάροδο άπρακτης της προθεσμίας εντός της οποίας, αρχομένης από την περιέλευση σ' αυτό του οριστικού πίνακα και των αναγκαίων για τον έλεγχο του στοιχείων, όφειλε τούτο κατά νόμο να προβεί στον έλεγχο· και ομόφωνα ότι **β)** ο οριστικός πίνακας προσληπτέων δημοσιεύεται στην Εφημερίδα της Κυβερνήσεως υπό τις ανωτέρω στοιχ. α' προϋποθέσεις

πάντοτε, δηλαδή ακόμη και όταν δεν προβλέπεται δημοσίευσή του από την οικεία υπουργική απόφαση ή την προκήρυξη· **γ)** το ΑΣΕΠ και μετά την πάροδο της προθεσμίας εντός της οποίας όφειλε κατά νόμο να ελέγξει τον οριστικό πίνακα προσληπτέων και επομένως και μετά τη δημοσίευσή του συνεχίζει και ολοκληρώνει τον έλεγχο του· **δ)** υποψήφιοι που είχαν εγγραφεί στον προσωρινό πίνακα προσληπτέων και δεν περιλαμβάνονται στον οριστικό πίνακα προσληπτέων που καταρτίζει η αρμόδια επιτροπή του φορέα ή έχουν καταταχθεί στον οριστικό πίνακα προσληπτέων σε σειρά κατώτερη εκείνης που είχαν στον προσωρινό πίνακα προσληπτέων, έχουν δικαίωμα υποβολής αίτησης θεραπείας ενώπιον της ίδιας επιτροπής του φορέα· **ε)** υποψήφιοι που είχαν εγγραφεί στον οριστικό πίνακα προσληπτέων της αρμόδιας επιτροπής του φορέα και κατά τον έλεγχο του ΑΣΕΠ διαγράφηκαν απ' αυτόν ή μεταβλήθηκε επί το δυσμενέστερο η σειρά κατάταξής τους, έχουν δικαίωμα υποβολής αίτησης θεραπείας ενώπιον του ΑΣΕΠ·

- με την υπ' αριθμ. **29** αποφασίστηκε ομόφωνα ότι οι μεταπτυχιακοί καθώς επίσης και οι διδακτορικοί τίτλοι των αναφερόμενων κατά περίπτωση υπαλλήλων του ΑΣΕΠ έχουν συνάφεια με το αντικείμενο της υπηρεσίας και θα πρέπει να τους χορηγηθεί το προβλεπόμενο από το νόμο σχετικό επίδομα·
- με την υπ' αριθμ. **30** αποφασίστηκε ομόφωνα ότι **α)** εμπίπτουν στο πεδίο εφαρμογής του Π.Δ. 146/2007 οι εξετάσεις πιστοποίησης της Αγγλικής γλώσσας TEST OF INTERACTIVE ENGLISH (TIE), καθώς και τα πιστοποιητικά γλωσσομάθειας που εκδίδει ο βρετανικός φορέας πιστοποίησης ESB, υπό την ονομασία με την οποία αναφέρονται λεπτομερώς στην απόφαση· **β)** η απόδειξη της ξένης γλώσσας είναι δυνατή και με πιστοποιητικά γλωσσομάθειας μη προβλεπόμενα από το ισχύον προσοντολόγιο, εφόσον είναι αναγνωρισμένα από το υπουργείο παιδείας ή άλλο καθ' ύλη αρμόδιο υπουργείο της οικείας χώρας ή προέρχονται από πανεπιστήμια δημόσιου χαρακτήρα ή εκδίδονται ή τελούν υπό την αιγίδα επίσημων μορφωτικών φορέων των οικείων κρατών.

Όσον αφορά τις συνεδριάσεις που πραγματοποιήθηκαν κατά το 2008:

- κατά τη συνεδρίαση της 18.1.2008, για την οποία καταρτίστηκε το υπ' αριθμ. **1** **πρακτικό**, συζητήθηκαν θέματα που αφορούν: **α)** προβλήματα από τον παρεμπόμποντα έλεγχο του Ελεγκτικού Συνεδρίου για την έγκριση χρηματικών ενταλμάτων πληρωμής συμβασιούχων του Π.Δ. 164/2004, και αποφασίστηκε ομόφωνα να διαβιβασθεί αντίγραφο του πρακτικού αυτού στο Ελεγκτικό Συνέδριο με ευχή επανεξέτασης του θέματος από την Ολομέλειά του· **β)** πιστοποιητικά γλωσσομάθειας, και κρίθηκε ομόφωνα ότι το Προεδρικό Διάταγμα 146/2007 απαιτεί, ως προς την αποδοχή των πιστοποιητικών γνώσης της αγγλικής γλώσσας, τόσο αυτά όσο και ο φορέας που τα εκδίδει να είναι διαπιστευμένος από την αρμόδια αρχή πιστοποίησης της Αγγλίας, ήτοι την Qualifications and Curriculum Authority (QCA)· και **γ)** την αποδοχή ή μη απόφασης του Διοικητικού Εφετείου αναφορικά με την προσαύξηση 40% της εμπειρίας σε υποψηφίους που εργάστηκαν σε προγράμματα που δεν υλοποιούνται αμιγώς στον ΟΤΑ ή το ΝΠΔΔ του ΟΤΑ που προκηρύσσει τη θέση, αλλά σε άλλο νομικό του πρόσωπο, και αποφασίστηκε κατά πλειοψηφία να μην ασκηθεί έφεση κατά την απόφασης αυτής·

- κατά τη συνεδρίαση της 23.1.2008, για την οποία καταρτίστηκε το υπ' αριθμ. **2 πρακτικό**, συζητήθηκαν θέματα για τα οποία εκδόθηκαν οι υπ' αριθμ. 1 και 2 αποφάσεις, καθώς και θέματα που αφορούν την αρνητική βαθμολόγηση μετά από ακυρωτικές αποφάσεις Διοικητικών Δικαστηρίων, για τα οποία η Ολομέλεια αποδέχθηκε ομόφωνα την Εισήγηση του ορισθέντος εισηγητού κατά τα διαλαμβανόμενα στο πολυσέλιδο πρακτικό·
- κατά τη συνεδρίαση της 30.1.2008, για την οποία καταρτίστηκε το υπ' αριθμ. **3 πρακτικό**, συζητήθηκαν θέματα για τα οποία εκδόθηκαν οι υπ' αριθμ. 3 και 4 αποφάσεις·
- κατά τη συνεδρίαση της 12.2.2008, για την οποία καταρτίστηκε το υπ' αριθμ. **4 πρακτικό**, συζητήθηκαν τα εξής: **α)** θέματα για τα οποία εκδόθηκε η υπ' αριθμ. 5 απόφαση· **β)** θέματα που αφορούν την υπαγωγή ή μη στο σύστημα προσλήψεων του Ν. 2190/1994 της «ΚΤΗΜΑΤΟΛΟΓΙΟ Α.Ε.», την εφαρμογή της απόφασης 33/2005 της Ολομέλειας, και την ένταξη του νομού Σερρών στις παραμεθόριες περιοχές, επί των οποίων ωστόσο δεν λήφθηκαν αποφάσεις· και **γ)** το θέμα της συνάφειας ή μη πτυχίου Τεχνικού – Επαγγελματικού Λυκείου του τμήματος Βιομηχανικών Εγκαταστάσεων και Βιομηχανικής Παραγωγής του τομέα Μηχανοτεχνικού αυτοκινήτων με το αντικείμενο της θέσης ΔΕ Μηχανοτεχνίτη Αυτοκινήτων, και η Ολομέλεια ομόφωνα γνωμοδότησε καταφατικά·
- κατά τη συνεδρίαση της 22.2.2008, για την οποία καταρτίστηκε το υπ' αριθμ. **5 πρακτικό**, συζητήθηκαν θέματα για τα οποία εκδόθηκαν οι υπ' αριθμ. 6, 7 και 8 αποφάσεις·
- κατά τη συνεδρίαση της 5.3.2008, για την οποία καταρτίστηκε το υπ' αριθμ. **6 πρακτικό**, συζητήθηκαν θέματα για τα οποία εκδόθηκε η υπ' αριθμ. 9 απόφαση και αποφασίστηκε ομόφωνα ότι **α)** τα καθήκοντα του χειριστή Η/Υ είναι συναφή με αυτά του υπαλλήλου του κλάδου ΔΕ Διοικητικού και επομένως υποψήφιος για θέσεις κλάδου ΔΕ Διοικητικού μπορεί να προσμετρήσει την εμπειρία του σε διοικητικά καθήκοντα και την απασχόλησή του ως χειριστή Η/Υ προκειμένου να μοριοδοτηθεί (και) γι' αυτήν την προϋπηρεσία του· **β)** είναι συναφής προς τα καθήκοντα του υπαλλήλου του κλάδου ΔΕ Διοικητικού και προσμετρείται και η εμπειρία από απασχόληση 1) στην ηλεκτρονική καταχώρηση στοιχείων σε προγράμματα υλικών και αναλωσίμων, καθώς και στην εισαγωγή και επεξεργασία στοιχείων κρατήσεων και αποδόσεων σε ηλεκτρονικό πρόγραμμα ταμείου της διαχείρισης και 2) στην ταξινόμηση, αρχειοθέτηση και καταγραφή σε ηλεκτρονική μορφή διαφόρων στατιστικών στοιχείων και αρχείων υπηρεσιών· **γ)** η ως άνω υπό στοιχ. β εμπειρία είναι παρεμφερής προς τα καθήκοντα του υπαλλήλου του κλάδου ΔΕ Διοικητικού και συνεπώς η εμπειρία αυτή, αποκτώμενη στο Δημόσιο κ.λπ., προσαυξάνεται κατά 50% εφόσον συντρέχουν και οι λοιπές προϋποθέσεις του Ν. 3320/2005· **δ)** ότι τα ανωτέρω υπό στοιχεία α, β, γ θα ισχύσουν για τις προκηρύξεις που θα εκδοθούν εφεξής καθώς και για τις ήδη εκδοθείσες προκηρύξεις, εφόσον γι' αυτές δεν έχουν εκδοθεί τα προσωρινά αποτελέσματα· και ότι **ε)** στις διαδημοτικές επιχειρήσεις στις οποίες μετέχουν πολλοί Δήμοι το κριτήριο της εντοπιότητας θα ισχύσει για τους δημότες όλων των δήμων που συμμετέχουν στη διαδημοτική επιχείρηση, υπό την προϋπόθεση ότι ο πληθυσμός εκάστου δήμου είναι κατώτερος των 10.000 κατοίκων. Άρα στις περιπτώσεις που ένας ή περισσότεροι δήμοι από τους συμμετέχοντες στη δημοτική επιχείρηση έχουν πληθυσμό ανώτερο των 10.000 κατοίκων το κριτήριο της εντοπιότητας δεν θα ισχύσει για τους δημότες των δήμων αυτών·

- κατά τη συνεδρίαση της 20.3.2008, για την οποία καταρτίστηκε το υπ' αριθμ. **7 πρακτικό**, συζητήθηκαν θέματα για τα οποία εκδόθηκε η υπ' αριθμ. 10 απόφαση και το θέμα των πιστοποιητικών γλωσσομάθειας αγγλικής·
- κατά τη συνεδρίαση της 9.4.2008, για την οποία καταρτίστηκε το υπ' αριθμ. **8 πρακτικό**: συζητήθηκαν **α)** θέματα για τα οποία εκδόθηκε η υπ' αριθμ. 11 απόφαση· **β)** θέματα σχετικά με την αναπλήρωση υποψηφίου απολυθέντος συνεπεία πειθαρχικού παραπτώματος· **γ)** τα προβλήματα που προκύπτουν από την εκτέλεση δικαστικών αποφάσεων· και **δ)** το θέμα των πιστοποιητικών γλωσσομάθειας της αγγλικής γλώσσας, για το οποίο αποφασίστηκε κατά πλειοψηφία η παραπομπή στο Νομικό Συμβούλιο του Κράτους προς γνωμοδότηση·
- κατά τη συνεδρίαση της 16.4.2008, για την οποία καταρτίστηκε το υπ' αριθμ. **9 πρακτικό**, συζητήθηκαν θέματα για τα οποία εκδόθηκε η υπ' αριθμ. 12 απόφαση·
- κατά τη συνεδρίαση της 14.5.2008, για την οποία καταρτίστηκε το υπ' αριθμ. **10 πρακτικό**, συζητήθηκαν θέματα για τα οποία εκδόθηκαν οι υπ' αριθμ. 13 και 14 αποφάσεις·
- κατά τη συνεδρίαση της 28.5.2008, για την οποία καταρτίστηκε το υπ' αριθμ. **11 πρακτικό**, συζητήθηκε η απόφαση του Συμβουλίου της Επικρατείας 1258/2008 και ο τρόπος λειτουργίας του κριτηρίου 65% και 35% στους οικείους πίνακες·
- κατά τη συνεδρίαση της 25.6.2008, για την οποία καταρτίστηκε το υπ' αριθμ. **12 πρακτικό**, συζητήθηκαν θέματα για τα οποία εκδόθηκε η υπ' αριθμ. 15 απόφαση·
- κατά τη συνεδρίαση της 8.7.2008, για την οποία καταρτίστηκε το υπ' αριθμ. **13 πρακτικό**, συζητήθηκε η αποδοχή ή μη της γνωμοδότησης 344/2008 του Γ' Τμήματος του Νομικού Συμβουλίου του Κράτους, καθώς και θέματα αναγνώρισης των πιστοποιητικών γλωσσομάθειας της αγγλικής γλώσσας που χορηγούνται από τους αναφερόμενους στο σχετικό πρακτικό φορείς·
- κατά τη συνεδρίαση της 17.9.2008, για την οποία καταρτίστηκε το υπ' αριθμ. **14 πρακτικό**, συζητήθηκαν θέματα για τα οποία εκδόθηκαν οι υπ' αριθμ. 16 και 17 αποφάσεις και αποφασίστηκε κατά πλειοψηφία, μετά τη γνωμοδότηση 344/2008 του Γ' Τμήματος του Νομικού Συμβουλίου του Κράτους, ο τρόπος της απόδειξης της γνώσης της αγγλικής γλώσσας σε άριστο επίπεδο, κατά τα λεπτομερώς διαλαμβανόμενα στο πρακτικό·
- κατά τη συνεδρίαση της 24.9.2008, για την οποία καταρτίστηκε το υπ' αριθμ. **15 πρακτικό**: **α)** συζητήθηκαν θέματα για τα οποία εκδόθηκε η υπ' αριθμ. 18 απόφαση· **β)** αποφασίστηκε ομόφωνα ότι τα αναφερόμενα στο πρακτικό πιστοποιητικά γλωσσομάθειας της αγγλικής γλώσσας, που εκδίδονται από φορείς της Μεγάλης Βρετανίας και τα Πανεπιστήμια Cambridge της Μεγάλης Βρετανίας και Michigan των Η.Π.Α., πληρούν τους όρους εφαρμογής του Π.Δ. 146/2007 προκειμένου να ενταχθούν στο παράρτημα γλωσσομάθειας των προκηρύξεων του ΑΣΕΠ· **γ)** αναφορικά με τα προβλήματα που προκύπτουν από τον παρεμπόμποντα έλεγχο του Ελεγκτικού Συνεδρίου για την έγκριση χρηματικών ενταλμάτων πληρωμής διοριστέων υπαλλήλων στο δημόσιο τομέα από το ΑΣΕΠ, η Ολομέλεια επανήλθε στα όσα δέχτηκε με το πρακτικό 1/18.1.2008 και ομόφωνα αποφάσισε να διαβιβασθεί αντίγραφο του πρακτικού αυτού στο Ελεγκτικό Συνέδριο·

- κατά τη συνεδρίαση της 13.10.2008, για την οποία καταρτίστηκε το υπ' αριθμ. **16 πρακτικό**, συζητήθηκαν θέματα για τα οποία εκδόθηκε η υπ' αριθμ. 19 απόφαση, καθώς και θέματα γλωσσομάθειας·
- κατά τη συνεδρίαση της 22.10.2008, για την οποία καταρτίστηκε το υπ' αριθμ. **17 πρακτικό**, αποφασίστηκε ομόφωνα να περιληφθούν στην ετήσια έκθεση του ΑΣΕΠ όσα διαλαμβάνονται στο από 14.10.2008 σημείωμα του ορισθέντος εισηγητού, όπως αυτό συμπληρώθηκε από τον ίδιο και από τα μέλη·
- κατά τη συνεδρίαση της 29.10.2008, για την οποία καταρτίστηκε το υπ' αριθμ. **18 πρακτικό: α)** συζητήθηκαν θέματα για τα οποία εκδόθηκαν οι υπ' αριθμ. 20 και 21 αποφάσεις· **β)** αποφασίστηκε ομόφωνα να παραμείνει ως έχει στις προκηρύξεις του ΑΣΕΠ η διατύπωση για το θέμα της βαθμολόγησης ή μη δεύτερου μη συναφούς τίτλου σπουδών που είναι αποδεκτός για την πλήρωση θέσεων ΔΕ κατηγορίας· **γ)** αποφασίστηκε ομόφωνα ότι οι φορείς που ενεργούν πρόσληψη προσωπικού για την αντιμετώπιση κατεπειγουσών ή πρόσκαιρων αναγκών με δίμηνες συμβάσεις είναι υποχρεωμένοι να αποστέλλουν στο ΑΣΕΠ αμέσως μετά την πρόσληψη τους πίνακες προσληπτέων κατά ειδικότητα (άρθρο 14 παρ. 2 εδ. η Ν. 2190/1994) και να μην περιορίζονται μόνον στην αποστολή των πινάκων ολόκληρου του έτους μέχρι τις 31 Ιανουαρίου του επόμενου έτους·
- κατά τη συνεδρίαση της 5.11.2008, για την οποία καταρτίστηκε το υπ' αριθμ. **19 πρακτικό**, συζητήθηκαν θέματα για τα οποία εκδόθηκε η υπ' αριθμ. 22 απόφαση και αποφασίστηκε ομόφωνα ότι: **α)** ο βαθμός του τίτλου σπουδών για τη μοριοδότηση κάθε υποψηφίου υπολογίζεται σε δεκάβαθμη κλίμακα με δύο δεκαδικά ψηφία και πολλαπλασιάζεται επί τον αριθμό 100· **β)** τα τυχόν πέρα των δύο πρώτων δεκαδικά ψηφία δε λαμβάνονται υπόψη και δε γίνεται στρογγυλοποίησή τους· και **γ)** στρογγυλοποίηση των πέρα των δύο πρώτων δεκαδικών ψηφίων γίνεται μόνο όταν τούτο επιβάλλεται ρητώς από νόμο, προεδρικό διάταγμα ή υπουργική απόφαση που εκδόθηκαν κατ' εξουσιοδότηση νόμου·
- κατά τη συζήτηση της 12.11.2008, για την οποία καταρτίστηκε το υπ' αριθμ. **20 πρακτικό**, έγινε ανταλλαγή απόψεων σχετικά με το διαγωνισμό του Υπουργείου Δικαιοσύνης για την πλήρωση 44 επιμελητών δικαστηρίων, και ορίστηκαν δύο Σύμβουλοι του ΑΣΕΠ ως τακτικό και αναπληρωματικό μέλος αντίστοιχα στη σχετική επιτροπή·
- κατά τη συνεδρίαση της 19.11.2008, για την οποία καταρτίστηκε το υπ' αριθμ. **21 πρακτικό**, συζητήθηκαν θέματα για τα οποία εκδόθηκε η υπ' αριθμ. 23 απόφαση, καθώς και προτάσεις για την αντιμετώπιση του θέματος της εξειδικευμένης εμπειρίας στις προκηρύξεις·
- κατά τη συνεδρίαση της 26.11.2008, για την οποία καταρτίστηκε το υπ' αριθμ. **22 πρακτικό**, συνεχίστηκε η συζήτηση επί των προτάσεων για την αντιμετώπιση του θέματος της εξειδικευμένης εμπειρίας στις προκηρύξεις και αντηλλάγησαν απόψεις επί ζητημάτων που ανακύπτουν στις προσλήψεις προσωπικού σύμφωνα με τις διατάξεις του Ν. 3429/2005·
- κατά τη συνεδρίαση της 3.12.2008, για την οποία καταρτίστηκε το υπ' αριθμ. **23 πρακτικό**, συζητήθηκαν θέματα για τα οποία εκδόθηκαν οι υπ' αριθμ. 24, 25 και 26 αποφάσεις και συνεχίστηκε η ανταλλαγή απόψεων επί ζητημάτων που ανακύπτουν στις προσλήψεις προσωπικού σύμφωνα με τις διατάξεις του Ν. 3429/2005·

- κατά τη συνεδρίαση της 8.12.2008, για την οποία καταρτίστηκε το υπ' αριθμ. **24 πρακτικό**, συζητήθηκαν θέματα για τα οποία εκδόθηκε η υπ' αριθμ. 27 απόφαση και συνεχίστηκε η ανταλλαγή απόψεων επί ζητημάτων που ανακύπτουν στις προσλήψεις προσωπικού σύμφωνα με τις διατάξεις του Ν. 3429/2005·
- κατά τη συνεδρίαση της 9.12.2008, για την οποία καταρτίστηκε το υπ' αριθμ. **25 πρακτικό**, συζητήθηκαν θέματα για τα οποία εκδόθηκε η υπ' αριθμ. 28 απόφαση·
- κατά τη συνεδρίαση της 16.12.2008, για την οποία καταρτίστηκε το υπ' αριθμ. **26 πρακτικό**, αποφασίστηκε ομόφωνα η αναβολή του διαγωνισμού των εκπαιδευτικών βάσει της προκήρυξης 2Π/2008 του ΑΣΕΠ που είχε ορισθεί για τις 20 και 21 Δεκεμβρίου 2008, λόγω της γενικότερης αναταραχής στο χώρο της παιδείας και των αντικειμενικών δυσκολιών που ανέκυψαν, και η ανακοίνωση της νέας ημερομηνίας διεξαγωγής του στις αρχές Ιανουαρίου 2009·
- κατά τη συνεδρίαση της 18.12.2008, για την οποία καταρτίστηκε το υπ' αριθμ. **27 πρακτικό**, συζητήθηκαν θέματα για τα οποία εκδόθηκαν οι υπ' αριθμ. 29 και 30 αποφάσεις.

### Η Ελάσσων Ολομέλεια

Κατά το ημερολογιακό έτος 2008 η Ελάσσων Ολομέλεια εξέδωσε **16 αποφάσεις**. Από αυτές:

- οι 10 αφορούν επίλυση διαφωνιών που ανέκυψαν στα Τμήματα κατά τον **έλεγχο δικαιολογητικών** και την **έρευνα ενστάσεων και αιτήσεων θεραπείας** που παραπέμφθηκαν στην Ελάσσωνα Ολομέλεια με αποφάσεις Τμημάτων·
- η 1 αφορά **εξέταση αίτησης θεραπείας** κατά αποφάσεως της Ελάσσονος Ολομέλειας·
- οι 2 αφορούν αποδοχή αιτημάτων φορέων για την πλήρωση κενών θέσεων τους από υπάρχοντες **κυλιόμενους πίνακες**·
- οι 3 αφορούν **ορισμό βαθμολογητών και αναβαθμολογητών** γραπτών διαγωνισμών (Προκηρύξεις ΑΣΕΠ 2Γ/2007 και 1Γ/2008).

Από τις ανωτέρω αποφάσεις σημαντικά θέματα που αντιμετώπισε το ΑΣΕΠ επέλυσαν οι ακόλουθες:

- με την απόφαση **1** ερμηνεύτηκαν οι διατάξεις των άρθρων 18 παρ. 2 του Ν. 2190/1994 και 24 παρ. 8 του Ν. 3200/2003 και έγινε δεκτό ότι η πρώτη προϋποθέτει πιστοποίηση επιτυχούς **παρακολούθησης προγραμμάτων ή σεμιναρίων επαγγελματικής κατάρτισης του ΟΑΕΔ**, την οποία βαθμολογεί ως τίτλο με εβδομήντα (70) μονάδες, ενώ η δεύτερη προϋποθέτει **πιστοποίηση συμμετοχής στα προγράμματα εργασιακής εμπειρίας (stage) του ΟΑΕΔ**, την οποία βαθμολογεί αναλόγως του χρόνου διάρκειας της συμμετοχής εκάστου υποψηφίου κατά τα ισχύοντα για την αξιολόγηση της εμπειρίας. Επομένως, στην πρώτη περίπτωση αρκεί η πιστοποίηση επιτυχούς παρακολούθησης των εν λόγω προγραμμάτων ενώ στη δεύτερη απαιτείται πιστοποίηση του χρόνου διάρκειας της παρακολούθησης αυτών, επί τη βάση του οποίου και βαθμολογείται ο υποψήφιος·
- με την απόφαση **2** έγινε δεκτό κατά πλειοψηφία ότι το **Επιμελητήριο** έχει την αποκλειστική αρμοδιότητα και ευθύνη επί της **διαδικασίας πρόσληψης και των κριτηρίων επιλογής των ειδικών συμβούλων και των ειδικών συνεργατών** τους οποίους προσλαμβάνει κατόπιν αποφάσεως του Διοικητικού Συμβουλίου και των οποίων η θητεία λήγει μαζί με τη θητεία αυτού.

Το Επιμελητήριο δηλαδή καθορίζει και διεξάγει την όλη διαδικασία της επιλογής και το ίδιο καθορίζει τα κριτήρια αυτής χωρίς οποιαδήποτε ανάμειξη του ΑΣΕΠ. Στο τελευταίο ανατίθεται ο έλεγχος της νομιμότητας μόνο του αποτελέσματος της διαδικασίας:

- με την απόφαση **9** έγινε δεκτό ότι στη διάταξη του εδ. α' της παρ. 4 του άρθρου μόνου του Π.Δ. 44/2005 απαριθμούνται αποκλειστικά οι φορείς που έχουν πιστοποιηθεί από τον ΟΕΕΚ, καθώς και τα **πιστοποιητικά που εκδίδουν οι φορείς αυτοί για την απόδειξη της γνώσης Η/Υ** στα αντικείμενα α) επεξεργασίας κειμένων, β) υπολογιστικών φύλλων και γ) υπηρεσιών διαδικτύου, και ότι μεταξύ των φορέων αυτών είναι η ECDL Ελλάς Α.Ε. και το πιστοποιητικό ECDL Ελλάς που αυτός εκδίδει, όχι όμως και ο φορέας ECDL που εδρεύει στη Γερμανία και το πιστοποιητικό ICDL – ECDL START που εκδίδει ο τελευταίος.
- με την απόφαση **10** έγινε δεκτό ότι η οριζόμενη από τις σχετικές διατάξεις **προθεσμία του ενός (1) έτους από την αποστολή των πινάκων διοριστέων στο φορέα ή την παραίτηση του διορισθέντος**, εντός της οποίας γνωστοποιείται στο ΑΣΕΠ το κώλυμα ή η μη αποδοχή του διορισμού του υποψηφίου ή η παραίτηση του διορισθέντος, είναι **αποκλειστική και δεν ανανεώνεται**.
- με την απόφαση **15** η Ελάσσων Ολομέλεια εξέφερε κρίση όμοια με εκείνη της απόφασης 23/19.11.2008 της Ολομέλειας του ΑΣΕΠ, σχετικά με το **χρονικό σημείο που μπορεί να χρησιμοποιηθεί ως κριτήριο για τη διαπίστωση κωλύματος διορισμού υποψηφίου**.

### Τα Τμήματα

Κατά το ημερολογιακό έτος 2008 τα πέντε Τμήματα του ΑΣΕΠ εξέδωσαν **3.771 αποφάσεις**. Από αυτές:

1. Οι **654** αφορούν **έλεγχο νομιμότητας** (τυπικής και ουσιαστικής) **των πινάκων διοριστέων και έρευνα ενστάσεων** υποψηφίων, από τις οποίες:
  - 5 αφορούν διαδικασίες πρόσληψης με γραπτούς διαγωνισμούς (άρθρο 17 Ν. 2190/1994).
  - 66 αφορούν διαδικασίες πρόσληψης με σειρά προτεραιότητας βάσει κριτηρίων (άρθρο 18 Ν. 2190/1994).
  - 8 αφορούν διαδικασίες πρόσληψης ειδικού επιστημονικού προσωπικού (άρθρο 19 Ν. 2190/1994).
  - 503 αφορούν προσωπικό φορέων που διενεργούν οι ίδιοι τις διαδικασίες πρόσληψης υπό τον έλεγχο του ΑΣΕΠ (άρθρο 1 παρ. 3 Ν. 2527/1997).
  - 72 αφορούν νοσηλευτικό προσωπικό φορέων που διενεργούν οι ίδιοι τις διαδικασίες πρόσληψης υπό τον έλεγχο του ΑΣΕΠ (άρθρο 24 παρ. 2 Ν. 2716/1999).
2. Οι **2308** αφορούν έλεγχο νομιμότητας (τυπικής και ουσιαστικής) των πινάκων διοριστέων σε **αναπλήρωση** εκείνων που δεν αποδέχτηκαν το διορισμό τους ή παραιτήθηκαν μετά από αυτόν, από τις οποίες:
  - 41 αφορούν διαδικασίες πρόσληψης με γραπτούς διαγωνισμούς (άρθρο 17 Ν. 2190/1994).
  - 1025 αφορούν διαδικασίες πρόσληψης με σειρά προτεραιότητας βάσει κριτηρίων (άρθρο 18 Ν. 2190/1994).

- 10 αφορούν διαδικασίες πρόσληψης ειδικού επιστημονικού προσωπικού (άρθρο 19 Ν. 2190/1994).
  - 692 αφορούν προσωπικό φορέων που διενεργούν οι ίδιοι τις διαδικασίες πρόσληψης υπό τον έλεγχο του ΑΣΕΠ (άρθρο 1 παρ. 3 Ν. 2527/1997).
  - 540 αφορούν νοσηλευτικό προσωπικό φορέων που διενεργούν οι ίδιοι τις διαδικασίες πρόσληψης υπό τον έλεγχο του ΑΣΕΠ (άρθρο 24 παρ. 2 Ν. 2716/1999).
3. Οι **46** αφορούν διαδικασίες πρόσληψης από **κυλιόμενους πίνακες επιλαχόντων** (άρθρο 3 Ν. 3320/2005), από τις οποίες:
- 7 αφορούν κατάρτιση πινάκων και διάθεση διοριστέων.
  - 25 αφορούν αναπλήρωση εκείνων που δεν αποδέχτηκαν το διορισμό τους.
  - 14 αφορούν αιτήσεις θεραπείας μη επιλεγέντων για διορισμό υποψηφίων από κυλιόμενους πίνακες.
4. Οι **384** αφορούν **έρευνα αιτήσεων θεραπείας** μη επιλεγέντων για διορισμό υποψηφίων κατά την ανωτέρω, υπό στοιχείο 1 διαδικασία.
5. Οι **290** αφορούν **τακτοποίηση συμβασιούχων** βάσει των Π.Δ. 164/2004 και 180/2004, από τις οποίες:
- 288 αφορούν συμβασιούχους του Π.Δ. 164/2004 και
  - 2 αφορούν συμβασιούχους του Π.Δ. 180/2004.
6. Οι **89** αφορούν **εκτέλεση αποφάσεων διοικητικών δικαστηρίων**.

### Οι Επιθεωρητές

#### (α) Επιθεωρήσεις έτους 2008 και αποτελέσματά τους

Κατά το ημερολογιακό έτος 2008 (κατ' εφαρμογή των διατάξεων των άρθρων 8 και 21 του Ν. 2190/1994, όπως ισχύουν, και του άρθρου 32 του Ν. 2508/1997) **περατώθηκαν είκοσι επτά (27) επιθεωρήσεις** σε ισάριθμους φορείς. Οι επιθεωρήσεις αυτές διενεργήθηκαν επί τη βάσει στοιχείων που προέκυψαν τόσο από τον αυτεπάγγελτο και κατ' ένσταση έλεγχο του ΑΣΕΠ όσο και από εκθέσεις επιθεώρησης ελεγκτών δημόσιας διοίκησης, από ερωτήματα εποπτευόντων φορέων, πορίσματα ελεγκτικών οργάνων και καταγγελίες τρίτων.

Μετά την εξέταση των στοιχείων και την έρευνα που διεξήχθη από εντεταλμένο Σύμβουλο του ΑΣΕΠ, οκτώ (8) υποθέσεις τοποθετήθηκαν στο αρχείο, καθότι δεν κρίθηκε απαραίτητη η περαιτέρω διερεύνησή τους. Οι υπόλοιπες **δέκα εννέα (19)**, για τις οποίες διεξήχθη περαιτέρω έρευνα για τη σύνταξη της σχετικής πορισματικής έκθεσης, διενεργήθηκαν στους παρακάτω φορείς (με το εξής αντικείμενο και τα αντίστοιχα αποτελέσματα):

| Α/Α | ΕΛΕΓΧΟΣ       | ΕΛΕΓΧΟΜΕΝΟΣ ΦΟΡΕΑΣ           | ΑΝΤΙΚΕΙΜΕΝΟ ΕΠΙΘΕΩΡΗΣΗΣ  | ΠΟΡΙΣΜΑ (παράπτωμα)           |
|-----|---------------|------------------------------|--|-------------------------------|
| 1.  | Αυτεπάγγελτος | Δήμος Άνω Λιοσίων Ν. Αττικής | Καθυστέρηση ολοκλήρωσης της διαδικασίας με βάση την προκήρυξη 1/414Μ/2006 (ΦΕΚ 235/16.6.2006) (άρθρ.10 παρ.8-9 Ν.3051/2002, όπως ισχύει) | ΘΕΤΙΚΟ (πειθαρχικό – ποινικό) |



| Α/Α | ΕΛΕΓΧΟΣ  | ΕΛΕΓΧΟΜΕΝΟΣ ΦΟΡΕΑΣ   | ΑΝΤΙΚΕΙΜΕΝΟ ΕΠΙΘΕΩΡΗΣΗΣ   | ΠΟΡΙΣΜΑ (παράπτωμα)           |
|-----|--|--|---|-------------------------------|
| 2.  | Αυτεπάγγελτος                                    | Δημοτική Επιχείρηση Ύδρευσης & Αποχέτευσης (Δ.Ε.Υ.Α.) και Δημοτική Επιχείρηση Τουριστικής, Πολιτιστικής και Περιβαλλοντικής Ανάπτυξης (Δ.Ε.Τ.Π.Π. Α.Ε.) του Δήμου Επανομής Ν. Θεσσαλονίκης | Καθυστερήση ολοκλήρωσης των διαδικασιών με βάση τις προκηρύξεις 1/196Μ/2006 (ΦΕΚ 451/9.8.2006) & 1/567Μ/2006 (ΦΕΚ 465/11.8.2006) των φορέων αντίστοιχα (άρθρ.10 παρ.8-9 Ν.3051/2002, όπως ισχύει)                                 | ΘΕΤΙΚΟ (πειθαρχικό – ποινικό) |
| 3.  | Αυτεπάγγελτος                                    | Δήμος Πειραιά  | Καθυστερήση των διαδικασιών πρόσληψης εποχικού προσωπικού (άρθρ.10 παρ.8-9 Ν.3051/2002, όπως ισχύει)  | ΘΕΤΙΚΟ (πειθαρχικό – ποινικό) |
| 4.  | Αυτεπάγγελτος                                    | Οργανισμός Διεξαγωγής Ιπποδρομιών Ελλάδος (Ο.Δ.Ι.Ε.) Α.Ε.  | Καθυστερήση αποστολής στο ΑΣΕΠ των στοιχείων που ζητήθηκαν για την εφαρμογή από το ΑΣΕΠ των υπό των διατάξεων του άρθρου 11 παρ. 1-5 του Π.Δ. 164/2004 οριζομένων. (άρθρ. 12 Ν. 2190/1994 σε συνδ. με τα αρθρ. 13α,259,263α Π.Κ.) | ΘΕΤΙΚΟ (πειθαρχικό – ποινικό) |
| 5.  | Αυτεπάγγελτος & κατόπιν εισαγγελικής παραγγελίας | Δήμος Αλίμου Ν. Αττικής  | Παράνομες προσλήψεις κατά το έτος 2007 (άρθρ. 21 Ν. 2190/1994 & αρθρ. 2 παρ. 6 Ν. 3260/2004)  | ΘΕΤΙΚΟ (πειθαρχικό – ποινικό) |
| 6.  | Κατόπιν καταγγελίας                              | Δημοτική Επιχείρηση Ύδρευσης & Αποχέτευσης (Δ.Ε.Υ.Α.) Αριδαίας Ν. Πέλλας   | Παράνομη πρόσληψη με άκυρες συμβάσεις έργου (άρθρ. 6 Ν. 2527/1997)  | ΘΕΤΙΚΟ (πειθαρχικό – ποινικό) |
| 7.  | Κατόπιν καταγγελίας                              | Δημοτική Επιχείρηση Ύδρευσης, Αποχέτευσης & Καθαριότητας (Δ.Ε.Υ.Α.Κ.) του Δήμου Μίκρας Ν. Θεσσαλονίκης   | Παράνομες προσλήψεις κατά το έτος 2005 (άρθρ. 1 παρ. 3 Ν. 2527/1997)  | ΘΕΤΙΚΟ (πειθαρχικό – ποινικό) |
| 8.  | Κατόπιν καταγγελίας                              | Δημοτική Επιχείρηση Τουριστικής Πολιτιστικής Ανάπτυξης Δήμου Καλαμαριάς (Δ.Ε.Τ.Π.Α.Κ.) Ν. Θεσσαλονίκης   | Παράνομη πρόσληψη και απασχόληση εποχικού προσωπικού κατά το έτος 2007 (αρθρ. 2 παρ. 6 της 55/12.11.1998 ΠΥΣ & άρθρ 21 του Ν. 2190/1994)  | ΘΕΤΙΚΟ (πειθαρχικό – ποινικό) |
| 9.  | Κατόπιν καταγγελίας                              | Επιχείρηση Καθαριότητας και Προστασίας Περιβάλλοντος Ν. Ζακύνθου   | Παράνομες προσλήψεις με άκυρες συμβάσεις εργασίας κατά τα έτη 1997 έως 2007 (άρθρ. 18 Ν. 2190/1994)   | ΘΕΤΙΚΟ (πειθαρχικό – ποινικό) |
| 10. | Κατόπιν καταγγελίας                              | Κεφάλαιο Αποζημιώσεως Φορτ/των Ξηράς Αθηνών (Κ.Α.Φ.Ξ.Α.)   | Νομιμότητα διορισμού υπαλλήλων σε θέσεις που είχαν προκηρυχθεί με την 1/246Μ/2003 (ΦΕΚ 254/24.7.2003) Προκήρυξη του Κ.Α.Φ.Ξ.Α. (άρθρ. 8 Ν. 2190/1994)   | ΘΕΤΙΚΟ (πειθαρχικό – ποινικό) |
| 11. | Κατόπιν καταγγελίας                              | ΚΕΠ Νομαρχιακής Αυτοδιοίκησης Αθηνών-Πειραιών (Σύνταγμα)   | Νομιμότητα διορισμού υπαλλήλου σε θέση που είχε προκηρυχθεί με την 7Κ/2006 Προκήρυξη του ΑΣΕΠ (άρθρ. 8 Ν. 2190/1994)  | ΘΕΤΙΚΟ (πειθαρχικό – ποινικό) |

| Α/Α | ΕΛΕΓΧΟΣ  | ΕΛΕΓΧΟΜΕΝΟΣ ΦΟΡΕΑΣ  | ΑΝΤΙΚΕΙΜΕΝΟ ΕΠΙΘΕΩΡΗΣΗΣ  | ΠΟΡΙΣΜΑ (παράπτωμα)           |
|-----|--|---|--|-------------------------------|
| 12. | Κατόπιν έκθεσης επιθεώρησης ελεγκτών δημόσιας διοίκησης  | Αθλητικός Οργανισμός Δήμου Αργυρούπολης (Α.Ο.Δ.Α.) Ν. Αττικής                                     | Παράνομες προσλήψεις με συμβάσεις μίσθωσης έργου από το έτος 2003 μέχρι και το έτος 2007 (άρθρ. 1, 3 & 6 Ν. 2527/97)                         | ΘΕΤΙΚΟ (πειθαρχικό – ποινικό) |
| 13. | Κατόπιν αναφοράς του Δημάρχου Κόνιτσας   | Πνευματικό Κέντρο Δήμου Κόνιτσας Ν. Ιωαννίνων   | Παράνομες προσλήψεις (αρθρ. 1 και 2 παρ. 6 της 55/12.11.1998 ΠΥΣ & άρθρ 21 ή 18 του Ν. 2190/1994)  | ΘΕΤΙΚΟ (πειθαρχικό – ποινικό) |
| 14. | Κατόπιν αναφοράς του Προέδρου της Δημοτικής Επιχείρησης  | Δημοτική Επιχείρηση Σχολών Εκπαίδευσης Κόνιτσας Δήμου Κόνιτσας Ν. Ιωαννίνων                       | Παράνομες προσλήψεις με συμβάσεις εργασίας (άρθρ. 21 Ν. 2190/1994 & άρθρ. 1 παρ. 3 & 6 Ν. 2527/1997)   | ΘΕΤΙΚΟ (πειθαρχικό – ποινικό) |
| 15. | Κατόπιν αναφοράς του Αντιπροέδρου της Δ.Ε.Κ.Τ.Α.Π. μετά την έκδοση της 60/27.2.2008 απόφασης του Β' Τμήματος του ΑΣΕΠ        | Δημοτική Επιχείρηση Κοινωνικοπολιτιστικής & Τουριστικής Ανάπτυξης Πολυκάστρου (Δ.Ε.Κ.Τ.Α.Π.)      | Νομιμότητα υπαγωγής συμβασιούχων στις ρυθμίσεις του άρθρου 11 Π.Δ. 164/2004  | ΘΕΤΙΚΟ (πειθαρχικό – ποινικό) |
| 16. | Κατόπιν αποστολής από το Γενικό Γραμματέα της Περιφέρειας Αττικής των στοιχείων που είχαν ζητηθεί με προγενέστερη επιθεώρηση | Αθλητικός Οργανισμός & Βρεφονηπιακοί σταθμοί του Δήμου Περιστερίου Ν. Αττικής                     | Νομιμότητα των προσλήψεων προσωπικού με συμβάσεις έργου κατά το έτος 2005 (αρθρ. 21 Ν. 2190/1994 & αρθρ. 6 Ν. 2527/1997)                     | ΘΕΤΙΚΟ (πειθαρχικό – ποινικό) |
| 17. | Κατόπιν ερωτήματος βουλευτή  | Ζ' Εφορεία Προϊστορικών & Κλασικών Αρχαιοτήτων Αρχαίας Ολύμπιας Ν. Ηλείας                         | Νομιμότητα των προσλήψεων με επιλογή ωρομισθίου προσωπικού με βάση την υπ' αριθμ. πρωτ. 2497/26.5.2006 ανακοίνωσή της (άρθρ.21 Ν. 2190/1994) | ΘΕΤΙΚΟ (πειθαρχικό – ποινικό) |
| 18. | Αυτεπάγγελτος  | Δήμος Αιγάλεω Ν. Αττικής  | Καθυστερήση ολοκλήρωσης της διαδικασίας με βάση την προκήρυξη 1/673Μ/2006 (ΦΕΚ 522/29.8.2006) (άρθρ.10 παρ.8-9 Ν.3051/2002, όπως ισχύει)     | ΑΡΝΗΤΙΚΟ                      |
| 19. | Κατόπιν καταγγελίας  | Κρατικό Μουσείο Σύγχρονης Τέχνης & Κέντρο Σύγχρονης Τέχνης Θεσσαλονίκης (Ν.Π.Ι.Δ. Υπ. Πολιτισμού) | Νομιμότητα των προσλήψεων (αρθρ. 14 παρ. 2 εδ. θ' Ν. 2190/1994)  | ΑΡΝΗΤΙΚΟ                      |

Και τα δεκαεπτά (17) θετικά πορίσματα εστάλησαν στον υπουργό Εσωτερικών, Δημόσιας Διοίκησης και Αποκέντρωσης, στον αρμόδιο κατά περίπτωση υπουργό και στον αρμόδιο κατά περίπτωση γενικό γραμματέα της περιφέρειας, ώστε να αποδοθούν αρμοδίως οι προσήκουσες πειθαρχικές ευθύνες, ενώ αντίγραφό τους διαβιβάστηκε και στον αρμόδιο κατά τόπο εισαγγελέα πλημμελειοδικών επειδή κρίθηκε ότι στοιχειοθετούνται αξιόποινες πράξεις. Ο συνολικός αριθμός των επιθεωρήσεων που περατώθηκαν εντός του 2008 παρουσιάζεται στο ΔΙΑΓΡΑΜΜΑ Β' του Παραρτήματος.

**(β) Μετέπειτα πορεία υποθέσεων για τις οποίες συντάχθηκε θετικό πόρισμα**

Όσον αφορά ενέργειες που δεν εμπίπτουν στην αρμοδιότητα της ανεξάρτητης αρχής, σε συνέχεια των επιθεωρήσεων που διενεργήθηκαν, σύμφωνα με την ενημέρωση που έχει το ΑΣΕΠ από τις αρμόδιες για την απόδοση ποινικών και πειθαρχικών ευθυνών διοικητικές και δικαστικές υπηρεσίες (στις οποίες και είχε διαβιβάσει τα σχετικά θετικά πορίσματα των Επιθεωρητών του), σε συνέχεια των επιθεωρήσεών του ακολούθησαν τα εξής:

1. Αναφορικά με τις επιθεωρήσεις που περατώθηκαν το **2008** (βλ. σχετικά στην αμέσως προηγούμενη ενότητα):
  - κατά των υπευθύνων του *Δήμου Περιστερίου Αττικής* (επιθεώρηση υπ' αριθμ. 16) δεν ασκήθηκε πειθαρχική δίωξη λόγω παραγραφής (παρέλευση της τριετούς προθεσμίας του άρθρ.142 παρ. 4 Κ.Δ.Κ.).
  - για τις υποθέσεις που αφορούσαν τη *Δημοτική Επιχείρηση Ύδρευσης & Αποχέτευσης* και τη *Δημοτική Επιχείρηση Τουριστικής, Πολιτιστικής και Περιβαλλοντικής* Ανάπτυξης του Δήμου Επανομής Ν. Θεσσαλονίκης, τη *Δημοτική Επιχείρηση Ύδρευσης & Αποχέτευσης Αριδαίας Ν. Πέλλας* και την *Επιχείρηση Καθαριότητας και Προστασίας Περιβάλλοντος Ν. Ζακύνθου* (επιθεωρήσεις υπ' αριθμ. 2, 6, και 9) διετάχθη από τους αρμόδιους εισαγγελείς πλημμελειοδικών η διεξαγωγή προανάκρισης·
  - για την υπόθεση του *Αθλητικού Οργανισμού Δήμου Αργυρούπολης Ν. Αττικής* (επιθεώρηση υπ' αριθμ. 12) κλήθηκαν από τον Γενικό Γραμματέα της Περιφέρειας Αττικής τα μέλη του Δ.Σ. του οργανισμού προκειμένου να απολογηθούν εντός της οριζόμενης προθεσμίας για το αποδιδόμενο σ' αυτούς πειθαρχικό παράπτωμα της παράβασης καθήκοντος·
  - συμμορφώθηκαν προς τις νόμιμες υποχρεώσεις τους ολοκληρώνοντας τις σχετικές διαδικασίες πλήρωσης θέσεων ο *Δήμος Άνω Λιοσίων Ν. Αττικής* (επιθεώρηση υπ' αριθμ. 1) μετά τη διαβίβαση της έκθεσης επιθεώρησης, καθώς και ο *Δήμος Αιγάλεω Ν. Αττικής* (επιθεώρηση υπ' αριθμ. 18) μετά τις συστάσεις του Προέδρου του ΑΣΕΠ.
2. Αναφορικά με τις επιθεωρήσεις που περατώθηκαν το **2007** (βλ. *Ετήσια Έκθεση 2007*, σελ. 47-51):
  - για την υπόθεση που αφορούσε το *Δήμο Αιτωλικού Αιτ/νίας* (επιθεώρηση υπ' αριθμ. 4) διετάχθη από τον αρμόδιο εισαγγελέα πλημμελειοδικών η διεξαγωγή προανάκρισης·
  - ασκήθηκε κατά των υπευθύνων ποινική δίωξη για παραβάσεις στη *Δημοτική Επιχείρηση Διαχείρισης Νεκροταφείου του Δήμου Αγίων Αναργύρων* (επιθεώρηση υπ' αρ. 6), οι οποίοι τελικώς αθώωθηκαν με απόφαση του δικαστηρίου·
  - ασκήθηκε κατά των υπευθύνων ποινική δίωξη για παραβάσεις στη *Δημοτική Επιχείρηση Αθλοπαιδιών Δήμου Ηρακλείου Αττικής* (επιθεώρηση υπ' αριθμ. 13)·
  - για την υπόθεση που αφορούσε τη *Διαδημοτική Επιχείρηση Λουτρών Τραϊανούπολης-Αλεξανδρούπολης Ν. Έβρου* (επιθεώρηση υπ' αρ. 11), ο Γενικός Γραμματέας της Περιφέρειας Ανατολικής Μακεδονίας-Θράκης καταλόγισε με απόφασή του στους διατελέσαντες κατά τα έτη 2003, 2004, 2005 και 2006 Προέδρους και μέλη του Δ.Σ. της επιχείρησης ποσό που αντιστοιχούσε στο σύνολο των αποδοχών που καταβλήθηκαν στο προσωπικό που παρανόμως προσλήφθηκε κατά το παραπάνω διάστημα.

3. Αναφορικά με τις επιθεωρήσεις που περατώθηκαν το **2005** (βλ. *Ετήσια Έκθεση 2005*, σελ. 42-44):
- ασκήθηκε κατά των υπευθύνων ποινική δίωξη για παραβάσεις στο *Δήμο Αιτωλικού Αιπ/νίας* (επιθεώρηση υπ' αριθμ. 5).
  - ασκήθηκε κατά των υπευθύνων ποινική δίωξη για παραβάσεις στο *Βιοτεχνικό Επιμελητήριο Αθηνών* (επιθεώρηση υπ' αρ. 1), οι οποίοι τελικώς αθωώθηκαν με απόφαση του δικαστηρίου.
  - διετάχθη από τους αρμόδιους εισαγγελείς πλημμελειοδικών η διεξαγωγή προανάκρισης για την υπόθεση που αφορούσε το *Δήμο Χορτιάτη Θεσ/κης* (επιθεώρηση υπ' αριθμ. 9).

#### Οι Σύμβουλοι ως μέλη μονομελών συνθέσεων

Κατά το ημερολογιακό έτος 2008 πραγματοποιήθηκε από μονομελείς συνθέσεις του σώματος, κατ' εφαρμογή των διατάξεων των άρθρων 2, 8, 12, 21 παρ. 15 του Ν. 2190/1994 και άρθρου 1 παρ. 3 του Ν. 2527/1997, έλεγχος νομιμότητας (τυπικής και ουσιαστικής):

- στις **προκηρύξεις/ανακοινώσεις** που εξέδωσαν οι φορείς για **4.124** συνολικά διαδικασίες πλήρωσης θέσεων τακτικού, εποχικού και ειδικού επιστημονικού προσωπικού (εκ των οποίων 676 αφορούσαν τακτικό, 3.445 εποχικό και 3 ειδικό επιστημονικό προσωπικό) και
- στους **πίνακες επιλογής** που συνέταξαν οι φορείς για **3.668** διαδικασίες επιλογής εποχικού προσωπικού.

## IV. ΔΙΑΠΙΣΤΩΣΕΙΣ ΚΑΙ ΠΡΟΤΑΣΕΙΣ

### A. ΟΙ ΣΗΜΑΝΤΙΚΟΤΕΡΕΣ ΝΟΜΟΘΕΤΙΚΕΣ ΡΥΘΜΙΣΕΙΣ ΕΤΟΥΣ 2008

Κατά το έτος 2008 υπήρξαν αξιόλογες, αν και όχι θεμελιώδεις, νομοθετικές και κανονιστικές ρυθμίσεις και επεμβάσεις στο σύστημα προσλήψεων του ΑΣΕΠ. Οι σημαντικότερες από αυτές παρουσιάζονται αμέσως παρακάτω:

#### *Ρυθμίσεις που αφορούν το πεδίο αρμοδιοτήτων του ΑΣΕΠ και τον κοινοβουλευτικό έλεγχο επί των ανεξάρτητων αρχών*

1. Με το άρθρο 13 της απόφασης 6933/4926/2008 της Ολομέλειας της Βουλής των Ελλήνων (ΦΕΚ 126/Α/2.7.2008) αντικαταστάθηκε η παρ. 6 του άρθρου 49<sup>Α</sup> του Κανονισμού της Βουλής και προστέθηκε παρ. 7 στο ίδιο άρθρο 49<sup>Α</sup>. Με την αντικατάσταση της ως άνω παρ. 6 αφενός μεν αυξήθηκαν σε 51 (από 40) οι δημόσιες επιχειρήσεις, οι τράπεζες, οι οργανισμοί κοινής ωφέλειας και οι φορείς κοινωνικής ασφάλισης επί των οποίων εφαρμόζεται το άρθρο αυτό, που αφορά τη **διαδικασία επιλογής του προέδρου του Διοικητικού Συμβουλίου και του διοικητή από το Δημόσιο**, αφετέρου δε δεν περιλαμβάνονται αρκετά νομικά πρόσωπα του δημόσιου τομέα που περιλαμβάνονταν στην παράγραφο ως είχε πριν από την αντικατάστασή της. Με τη νέα παρ. 7 που προστέθηκε ορίστηκε ότι το άρθρο 49<sup>Α</sup>, εξαιρουμένης της Τράπεζας της Ελλάδος, δεν εφαρμόζεται στις αναφερόμενες και απαριθμούμενες στην παρ. 6 ανώνυμες εταιρείες εφόσον η συμμετοχή του ελληνικού Δημοσίου στο μετοχικό τους κεφάλαιο, συμπεριλαμβανομένου αυτού που κατέχουν νομικά πρόσωπα δημοσίου δικαίου, μειωθεί σε ποσοστό κάτω του 50% ή εφόσον η διοίκησή τους δεν ορίζεται από το ελληνικό Δημόσιο. Οι νέες αυτές ρυθμίσεις έχουν άμεση σχέση με την παρ. 1 του άρθρου 14 του Ν. 2190/1994, όπως αντικαταστάθηκε με το άρθρο 1 παρ. 1 του Ν. 2527/1997, η οποία υπάγει στο σύστημα προσλήψεων του ΑΣΕΠ τις τράπεζες στις οποίες ο διορισμός προέδρου του Δ.Σ. ή διοικητή υπάγεται στο άρθρο 49<sup>Α</sup> του Κανονισμού της Βουλής, καθώς και τις θυγατρικές τους ανώνυμες εταιρείες. Άμεση σχέση έχει επίσης και με το άρθρο 13 του Ν. 3429/2005 για τις δημόσιες επιχειρήσεις και οργανισμούς, στο οποίο προβλέπονται προσλήψεις του προσωπικού των επιχειρήσεων αυτών με διαδικασίες ΑΣΕΠ, εξαιρούνται όμως με το άρθρο 17 παρ. 3 του ίδιου νόμου οι δημόσιες επιχειρήσεις (Ανώνυμες Εταιρείες του κεφαλαίου Β΄ του άρθρου αυτού) όταν η συμμετοχή του ελληνικού Δημοσίου στο μετοχικό τους κεφάλαιο μειωθεί σε ποσοστό κάτω του 50%. Έτσι στις επιχειρήσεις αυτές δεν εφαρμόζεται το σύστημα προσλήψεων του ΑΣΕΠ όταν η Διοίκησή τους δεν ορίζεται από το Δημόσιο, ή όταν τούτο δεν κατέχει το 50% του μετοχικού τους κεφαλαίου, συμπεριλαμβανομένου και αυτού που κατέχουν ΝΠΔΔ.

2. Με το άρθρο 30 της ίδιας απόφασης της Ολομέλειας της Βουλής αντικαταστάθηκε το άρθρο 138<sup>Α</sup> του Κανονισμού της και ορίστηκε ότι **κάθε συνταγματικά κατοχυρωμένη ανεξάρτητη αρχή υποβάλλει στον Πρόεδρο της Βουλής την ετήσια έκθεση πεπραγμένων για το έργο της κατά το προηγούμενο έτος μέχρι την 31<sup>η</sup> Μαρτίου κάθε έτους**, αντί του Οκτωβρίου που προβλεπόταν προηγουμένως. Η διάταξη είναι επιτυχής διότι φέρει τα απαιτούμενα στοιχεία των πεπραγμένων κάθε ανεξάρτητης αρχής σε γνώση της Βουλής εγγύτερα προς το χρόνο κατά τον οποίο έλαβαν χώρα, περιορίζοντας έτσι τα προβλήματα που μπορεί να υπάρχουν για την άσκηση του κοινοβουλευτικού ελέγχου στον οποίο υπόκειται κάθε ανεξάρτητη αρχή σύμφωνα με το άρθρο 101<sup>Α</sup> παρ. 3 του Συντάγματος.

Επιτυχείς επίσης είναι και οι επόμενες ρυθμίσεις των παρ. 2 και 3 του νέου άρθρου, που προβλέπουν τα εξής: η μεν παρ. 2 ότι **κάθε ανεξάρτητη αρχή μπορεί να υποβάλλει ειδικές εκθέσεις** για θέματα της αρμοδιότητάς της, οι οποίες διαβιβάζονται στις οικείες επιτροπές, η δε παρ. 3 ότι **η αρμόδια για την ενημέρωση της Βουλής επιτροπή μπορεί να παραγγέλλει στις ανεξάρτητες αρχές τη σύνταξη ειδικών εκθέσεων** σε υποθέσεις γενικότερου ενδιαφέροντος.

#### Γενικές ρυθμίσεις κοινωνικού χαρακτήρα

1. Με το άρθρο 23 του Ν. 3647/2008 ορίστηκε ότι ποσοστό **πέντε τοις χιλίοις (5‰)** των θέσεων του τακτικού προσωπικού και του προσωπικού με σύμβαση εργασίας ιδιωτικού δικαίου αορίστου χρόνου κατά κατηγορία ΠΕ, ΤΕ, ΔΕ και ΥΕ που προκηρύσσονται με πανελλήνιους διαγωνισμούς του ΑΣΕΠ καλύπτονται από **Έλληνες υπηκόους που προέρχονται από τη μουσουλμανική μειονότητα της Θράκης** και είναι οι ίδιοι εγγεγραμμένοι στα δημοτολόγια δήμου της Θράκης ή άλλου δήμου της χώρας στον οποίο έχουν μετεγγραφεί από δήμο της Θράκης.
2. Με το άρθρο 78 του Ν. 3659/2008 ορίστηκε ότι οι διατάξεις της παρ. 21 του άρθρου 20 του Ν. 2738/1999 και της παρ. 1 του άρθρου 25 του Ν. 3200/2003 (που αφορούν διορισμούς σε δημόσιες θέσεις ανεξαρτήτως σειράς στον πίνακα κατάταξης για όσους υποψηφίους συγκεντρώνουν τα απαιτούμενα τυπικά προσόντα σε διαγωνισμούς του ΑΣΕΠ) εφαρμόζονται αναλόγως και για ένα γονέα ή έναν αδελφό ή μία αδελφή προσώπου που απεβίωσε συνεπεία **του τροχαίου δυστυχήματος που συνέβη κατά τη διάρκεια σχολικής εκδρομής στο πέταλο του Μαλλιακού** την 27<sup>η</sup> Σεπτεμβρίου 2004. Το κατά το προηγούμενο εδάφιο δικαίωμα διορισμού παρέχεται και στα πρόσωπα που συνεπεία του ως άνω δυστυχήματος υπέστησαν σοβαρότατο τραυματισμό και νοσηλεύθηκαν σε μονάδα εντατικής θεραπείας.
3. Με το άρθρο 8 παρ. 4 του Ν. 3717/2008 ορίστηκε ότι από τη θέση σε ισχύ του νόμου αυτού μέχρι την 31.12.2012 οι προκηρύξεις για **πρόσληψη προσωπικού που εκδίδονται από ΝΠΙΔ τα οποία εποπτεύονται από το Υπουργείο Μεταφορών και Επικοινωνιών** θα προβλέπουν ότι το είκοσι τοις εκατό (20%) των προκηρυσσόμενων θέσεων θα καλύπτονται κατά απόλυτη προτεραιότητα από το προσωπικό της παρ. 2 του άρθρου αυτού, υπό τον έλεγχο του ΑΣΕΠ και σύμφωνα με κριτήρια που θα οριστούν με απόφαση του Υπουργού Μεταφορών και Επικοινωνιών, χωρίς να έχουν εφαρμογή όρια ηλικίας για το προσωπικό αυτό. Πρόκειται, σύμφωνα με τις παρ. 1 και 2 του ίδιου άρθρου, για προσωπικό εταιρειών οι οποίες ορίζονται ως Σημερινοί Εργοδότες και έχουν υπαχθεί ή

θα υπαχθούν σε καθεστώς ειδικής εκκαθάρισης, σύμφωνα με τις διατάξεις του άρθρου 14<sup>A</sup> του Ν. 3429/2005 που προστέθηκε με το άρθρο 40 του Ν. 3710/2008 όπως ισχύει, εφόσον το προσωπικό αυτό απασχολήθηκε με σχέση εργασίας ορισμένου χρόνου στους Σημερινούς Εργοδότες για οποιοδήποτε χρονικό διάστημα μεταξύ της 1.1.2008 και της Κρίσιμης Ημερομηνίας της οικείας εργοδότης εταιρείας. Η διάταξη αυτή της παρ. 4 έχει εφαρμογή μόνο σε ΝΠΙΔ τα οποία ανήκουν κατά πλειοψηφικό ποσοστό στο Δημόσιο ή σε ΝΠΔΔ ή σε δημόσιες επιχειρήσεις.

4. Με το άρθρο 45 παρ. 5 του Ν. 3731/2008 προστέθηκαν εδάφια στην παρ. 6 του άρθρου 18 του Ν. 2768/1999 σύμφωνα με τα οποία το δικαίωμα διορισμού καθ' υπέρβαση των θέσεων που προκηρύχθηκαν το οποίο αναγνωρίζεται **υπέρ παθόντων στους σεισμούς της 7<sup>ης</sup> Σεπτεμβρίου 1999** επεκτείνεται και στα άτομα τα οποία στον ίδιο σεισμό τραυματίστηκαν σοβαρά και νοσηλεύτηκαν σε Μονάδα Εντατικής Θεραπείας ή ο τραυματισμός τους επέφερε αναπηρία σε ποσοστό τουλάχιστον 67%. Σε περίπτωση δε που δεν είναι δυνατός ο διορισμός τους για λόγους υγείας, το δικαίωμα διορισμού μεταβιβάζεται στον ή στη σύζυγο ή σε ένα τέκνο τους. Όμοια επέκταση (πέραν της ρύθμισης του άρθρου 5 παρ. 1 του Ν. 3624/2007) γίνεται και υπέρ των ατόμων τα οποία υπέστησαν σοβαρά εγκαύματα και νοσηλεύτηκαν σε Μονάδα Εντατικής Θεραπείας ή υπέστησαν τραυματισμό που τους επέφερε ποσοστό αναπηρίας τουλάχιστον 67% συνεπεία των εκτεταμένων και καταστρεπτικών πυρκαγιών του 2007.

#### Ρυθμίσεις που αφορούν τη γενίκευση του κριτηρίου εντοπιότητας

1. Με το άρθρο 19 του Ν. 3731/2008, που φέρει τον τίτλο «Εντοπιότητα υποψηφίων υπαλλήλων Ο.Τ.Α. πρώτου βαθμού», αντικαταστάθηκε το πρώτο εδ. της περ. Δ' της παραγράφου 2 του άρθρου 8 του Ν. 3051/2002 και ορίστηκε ότι **χορηγείται προσαύξηση της βαθμολογίας κατά εκατόν πενήντα (150) μονάδες** «για τους δημότες Δήμου ή Κοινότητας, εφόσον επιθυμούν το διορισμό τους σε θέσεις του Δήμου ή της Κοινότητας του οποίου είναι δημότες ή σε θέσεις δημοτικής ή κοινοτικής επιχείρησης ή νομικού προσώπου δημοσίου δικαίου ή ιδρύματός τους και δεσμεύονται να υπηρετούν σε αυτές επί μία τουλάχιστον δεκαετία».

Η προηγούμενη διάταξη, που αντικαταστάθηκε όπως παραπάνω, περιόριζε την χορήγηση της προσαύξησης αυτής μόνο στους δημότες δήμου ή κοινότητας πληθυσμού μέχρι δέκα χιλιάδων κατοίκων, ενώ με τη νέα ρύθμιση η προσαύξηση της βαθμολογίας παρέχεται (υπό τους ίδιους όρους της δέσμευσης των υποψηφίων να υπηρετήσουν επί δεκαετία τουλάχιστον στη θέση που προκηρύχθηκε στο δήμο ή στην κοινότητα ή σε νομικό πρόσωπο, επιχείρηση ή ίδρυμα αυτού), **σε όλους τους δήμους και τις κοινότητες ανεξαρτήτως πληθυσμού**, πράγμα που αποτελούσε πάγιο αίτημα των δήμων και κοινοτήτων εδώ και πολλά χρόνια. Η ως άνω προσαύξηση αφορά τις προσλήψεις προσωπικού με σειρά προτεραιότητας και όχι τους γραπτούς διαγωνισμούς.

2. Με το άρθρο 30 του ίδιου Ν. 3731/2008 αντικαταστάθηκε η περίπτωση ιδ' της παρ. 8 του άρθρου 17 του Ν. 2190/1994, όπως ισχύει, και **προστέθηκε στις παραμεθόριες περιοχές και ο Νομός Κιλκίς**. Με τη ρύθμιση αυτή επεκτείνεται η προσαύξηση της βαθμολογίας του γραπτού διαγωνισμού που παρέχεται στους υποψηφίους που είναι δημότες ορισμένων παραμεθόριων νομών, σε όλους τους δημότες του νομού Κιλκίς που δεσμεύονται να υπηρετήσουν επί μία τουλάχιστον δεκαετία σε θέσεις

υπηρεσιών του δημοσίου ή των νομικών προσώπων της παρ. 1 του άρθρου 14 του Ν. 2190/1994 ή της παρ. 3 του άρθρου 1 του Ν. 2527/1997 οι οποίες προκηρύσσονται στον αντίστοιχο νομό. Εξάλλου το άρθρο 18 παρ. 2 του Ν. 2190/1994, όπως η παρ. αυτή αντικαταστάθηκε με το άρθρο 8 παρ. 1 του Ν. 3051/2002, προβλέπει ότι στους διαγωνισμούς με σειρά προτεραιότητας σε κάθε περίπτωση προτάσσονται των λοιπών υποψηφίων, ανεξάρτητα από το σύνολο των μονάδων που συγκεντρώνουν σύμφωνα με τα κριτήρια της παραγράφου αυτής, οι δημότες που είναι και μόνιμοι κάτοικοι των δήμων ή κοινοτήτων των νομών που προβλέπονται στην περίπτωση ιδ' της παρ. 8 του άρθρου 17 και ακολουθούν οι δημότες του ίδιου νομού (που δεν είναι και μόνιμοι κάτοικοι), εφόσον όλοι οι ανωτέρω επιθυμούν το διορισμό τους σε θέσεις υπηρεσιών του δημοσίου ή των νομικών προσώπων της παρ. 1 του άρθρου 14 του Ν. 2190/1994 και της παρ. 3 του άρθρου 1 του Ν. 2527/1997 στον αντίστοιχο νομό και δεσμεύονται να υπηρετήσουν σ' αυτόν επί μία τουλάχιστον δεκαετία. Η διάταξη αυτή, όπως είναι διατυπωμένη, εφαρμόζεται κάθε φορά που η περίπτωση ιδ' της παρ. 8 του άρθρου 17 του Ν. 2190/1994 περιλαμβάνει στις παραμεθόριες περιοχές και άλλους νομούς, όπως έγινε και με τη νέα ως άνω διάταξη του Ν. 3731/2008, που επεκτείνει την εφαρμογή της ως άνω περίπτωσης ιδ' της παρ. 8 του άρθρου 17 του Ν. 2190/1994 στο νομό Κιλκίς.

*Ρυθμίσεις για την επίλυση ερμηνευτικών προβλημάτων του Ν. 2190/1994 όπως ισχύει*

Με το άρθρο 35 παρ. 1 του Ν. 3731/2008 το δέκατο εδάφιο της περίπτωσης Β' της παρ. 2 του άρθρου 18 του Ν. 2190/1994 αντικαταστάθηκε από τότε που προστέθηκε και τέθηκε σε ισχύ με την παρ. 3 του άρθρου 12 του Ν. 3146/2003 ως εξής: «Με εξαίρεση τις περιπτώσεις που κατά τον οργανισμό ή κανονισμό του οικείου φορέα η εμπειρία προβλέπεται ως προϋπόθεση διορισμού ή πρόσληψης, η κατάταξη όλων των υποψηφίων, εχόντων και μη εχόντων εμπειρία, γίνεται με βάση τη βαθμολογία τους σε όλα τα βαθμολογούμενα κριτήρια και μόνο για το τριάντα πέντε τοις εκατό (35%) των θέσεων που προκηρύσσονται κατά κλάδο ή ειδικότητα ή για όσο μικρότερο ποσοστό θέσεων έως το τριάντα πέντε τοις εκατό (35%), μετά την ισχύ της παραγράφου 3 του άρθρου 2 του Ν. 3260/2004, ορίζεται στην προκήρυξη από το ΑΣΕΠ σε συνεργασία με τον οικείο φορέα, ανάλογα με τις πραγματικές ανάγκες για ανανέωση του προσωπικού των θέσεων αυτών, η εμπειρία δεν λαμβάνεται υπόψη ως βαθμολογούμενο κριτήριο».

Κατά την άποψη του ΑΣΕΠ αυτή ήταν η σαφής έννοια της διάταξης που αντικαταστάθηκε ως άνω και πριν από την αντικατάστασή της, και έτσι είχε γίνει δεκτό και από τους φορείς κατά την κατάρτιση των προσωρινών πινάκων κατάταξης και διοριστέων υποψηφίων όσο και από τα Διοικητικά Εφετεία (εκτός μεμονωμένων αρχικών εξαιρέσεων), έως ότου το Συμβούλιο της Επικρατείας ετάχθη με απόφαση Τμήματός του κατά το έτος 2008 υπέρ της κατάρτισης δύο χωριστών πινάκων, ενός για υποψηφίους που διαθέτουν εμπειρία και καταλαμβάνουν το 65% των θέσεων και ενός άλλου για υποψηφίους χωρίς εμπειρία.

Ήδη με τη νέα ως άνω διάταξη αίρονται αναδρομικά τα ερμηνευτικά προβλήματα υπέρ της ορθής άποψης του ΑΣΕΠ και αποφεύγεται η ανατροπή μιας μακράς πρακτικής που είχε παγιωθεί και η ανατροπή της όχι μόνο θα δημιουργούσε αφόρητες καταστάσεις αλλά θα αδικούσε επιπλέον τους νέους



και μη έχοντες εμπειρία υποψηφίους αποκλείοντας τη συμμετοχή τους στο 65% των θέσεων ή και σε μεγαλύτερο ακόμη ποσοστό μετά το νόμο 3260/2004, αφού αυτοί, αν και η εμπειρία δε θα αποτελούσε προϋπόθεση διορισμού ή πρόσληψης αλλά απλά και μόνο βαθμολογούμενο κριτήριο, θα αποκλείονταν από τον πίνακα του 65% και άνω των υποψηφίων παρότι η συνολική βαθμολογία τους με βάση άλλα κριτήρια θα ήταν ενδεχομένως πολύ υψηλότερη από τη συνολική βαθμολογία των υποψηφίων που διαθέτουν εμπειρία. Επομένως η πρόβλεψη του νόμου ότι για το 35% των θέσεων δεν λαμβάνεται υπόψη το κριτήριο της εμπειρίας, που τάχθηκε για να μπορούν σ' αυτό το ποσοστό να συναγωνίζονται επιτυχώς και υποψήφιοι με εμπειρία χωρίς όμως να μετράει η βαθμολογία αυτής της εμπειρίας, θα απέφερε πολύ μικρότερο όφελος γι' αυτούς σε σχέση με τη βλάβη από τον αποκλεισμό τους από τον πίνακα του 65% των θέσεων και τη δυνατότητά τους να καταλάβουν θέση διοριστέου με βάση την υψηλότερη συνολική βαθμολογία τους από άλλα κριτήρια που πληρούν.

## ***B. ΠΡΟΒΛΗΜΑΤΑ, ΔΥΣΛΕΙΤΟΥΡΓΙΕΣ ΚΑΙ ΣΧΕΤΙΚΕΣ ΠΡΟΤΑΣΕΙΣ ΤΟΥ ΑΣΕΠ ΣΕ ΣΧΕΣΗ ΜΕ ΕΠΙΜΕΡΟΥΣ ΤΟΜΕΙΣ ΤΗΣ ΔΡΑΣΤΗΡΙΟΤΗΤΑΣ ΤΟΥ***

### *Καθυστερήσεις στο έργο του ΑΣΕΠ*

Σε ετήσιες εκθέσεις προηγούμενων ετών έχουν ήδη εκτεθεί οι λόγοι για τους οποίους οι διαδικασίες πρόσληψης με το σύστημα του Ν. 2190/1994, όπως ισχύει, δεν ολοκληρώνονται εντός του επιθυμητού χρόνου. Η επιδείνωση της κατάστασης που παρατηρείται από το 2004 και εξής εξηγείται από την τεράστια αύξηση του όγκου εργασίας του ΑΣΕΠ, που οφείλεται στους εξής κυρίως λόγους:

1. Γίνονται όχι σπάνια νομοθετικές μεταβολές που αφορούν άμεσα το σύστημα προσλήψεων του ΑΣΕΠ, αναφορικά ιδίως με τα προσόντα πρόσληψης, χωρίς να μεσολαβεί λογικό χρονικό διάστημα μετά το οποίο να ξεκινά η εφαρμογή τους. Αυτό έχει ως αποτέλεσμα να προκαλούνται ανακλήσεις προκηρύξεων και άλλων πράξεων που έχουν στηριχθεί στις ισχύουσες έως τη μεταβολή διατάξεις, καθώς το ΑΣΕΠ δε λαμβάνει εγκαίρως γνώση των μεταβολών που ακολουθούν την επεξεργασία των προκηρύξεων από τις υπηρεσίες του και τίθενται αμέσως σε ισχύ πριν οι προκηρύξεις δημοσιευθούν στην Εφημερίδα της Κυβερνήσεως.

Η κατάσταση γίνεται ακόμη πιο δύσκολη και οι καθυστερήσεις γίνονται πολύ μεγαλύτερες όταν τέτοιες νομοθετικές μεταβολές λαμβάνουν αναδρομική ισχύ, όπως στην περίπτωση του άρθρου 19 του πρόσφατου Ν. 3731/2008 (ΦΕΚ 263/23.12.2008), με το οποίο αντικαταστάθηκε αναδρομικά από 20.11.2008 (χρονολογία κατάθεσης του σχεδίου του νόμου αυτού) το πρώτο εδάφιο της περ. Δ' της παρ. 2 του άρθρου 8 του Ν. 3051/2002 και επεκτάθηκε το κριτήριο της εντοπιότητας στους δημότες όλων των δήμων και κοινοτήτων της χώρας (και όχι μόνο των δήμων και κοινοτήτων με πληθυσμό μέχρι 10.000 κατοίκους, όπως ίσχυε πριν την αντικατάσταση) εφόσον αυτοί επιθυμούν το διορισμό τους σε θέσεις του δήμου ή της κοινότητας του οποίου είναι δημότες ή σε θέσεις δημοτικής ή κοινοτικής επιχείρησης ή νομικού προσώπου δημοσίου δικαίου ή ιδρύματός τους και δεσμεύονται να υπηρετούν σε αυτές επί μία τουλάχιστον δεκαετία. Η θέσπιση αυτής της αναδρομικότητας είχε ως αποτέλεσμα να υπάρξει η ανάγκη εντοπισμού και αναδιατύπωσης από το ΑΣΕΠ δεκάδων προκηρύξεων που είχαν ήδη εγκριθεί από αυτό και εκ νέου δημοσίευσής τους από το Εθνικό Τυπογραφείο, με αυτόνομη καθυστέρηση της διενέργειας των διαγωνισμών και την επαύξηση τόσο του όγκου εργασίας του ΑΣΕΠ και των φορέων όσο και της ταλαιπωρίας των υποψηφίων.

2. Έχει αυξηθεί δραματικά ο αριθμός των υποψηφίων που συμμετέχουν στις διαδικασίες επιλογής, ενώ παράλληλα προκηρύσσονται με πολλούς διαφορετικούς διαγωνισμούς θέσεις ίδιας ή παρόμοιας ειδικότητας (για την κάλυψη των οποίων απαιτούνται παρεμφερή προσόντα, με αποτέλεσμα να τις επιδιώκουν οι ίδιοι υποψήφιοι). Είναι χαρακτηριστικό ότι κάθε χρόνο προκηρύσσονται από το ΑΣΕΠ και τους φορείς εκατοντάδες διαγωνισμοί τακτικού προσωπικού για την πλήρωση 10.000 περίπου θέσεων διαφόρων ειδικοτήτων, στους οποίους εκτιμάται ότι συμμετέχουν περίπου 600.000 υποψήφιοι. Το μεγάλο πλήθος υποψηφιοτήτων, σε συνδυασμό με το γεγονός ότι οι ίδιοι υποψήφιοι υποβάλλουν παράλληλα αιτήσεις σε πολλούς διαγωνισμούς (μέχρι και 20 μέσα στο ίδιο έτος) επιβαρύνουν χρονικά όλα τα στάδια διεξαγωγής της διαδικασίας πλήρωσης θέσεων από την υποβολή και επεξεργασία των αιτήσεων έως τον έλεγχο και την τελική επιλογή των διοριστέων. Το πρόβλημα μάλιστα αποκτά μια νέα διάσταση στο στάδιο των αναπληρώσεων, καθόσον πρόκειται για τους ίδιους υποψηφίους που αναπληρώνουν και αναπληρώνονται σε κάθε διαγωνισμό, ενώ συχνά παρέρχεται ο χρόνος εντός του οποίου είναι νομίμως δυνατό να υλοποιηθούν οι αναπληρώσεις με αποτέλεσμα οι θέσεις να παραμένουν κενές.

Είναι απαραίτητο οι διάφοροι φορείς να προγραμματίζουν έγκαιρα τις ανάγκες τους σε προσωπικό, ώστε να συγκεντρώνονται όλα τα αιτήματά τους και **να γίνονται ενιαία οι προκηρύξεις μία ή έστω δύο φορές κάθε χρόνο**. Χαρακτηριστικό παράδειγμα της αναποτελεσματικότητας που χαρακτηρίζει τον κατακερματισμό των αιτημάτων αποτελεί η περίπτωση των ανεξάρτητων προκηρύξεων των νοσοκομείων<sup>7</sup>: η υποβολή πολλαπλών αιτήσεων από τους ίδιους υποψηφίους για θέσεις της ειδικότητάς τους σε διαφορετικά νοσοκομεία (που έχει ως αποτέλεσμα ο ίδιος υποψήφιος να κρίνεται από πολλές και διαφορετικές επιτροπές, με κίνδυνο μάλιστα διαφορετικής βαθμολόγησης από κάθε επιτροπή) και η συνεπακόλουθη επιλογή των καλύτερων υποψηφίων από περισσότερα του ενός νοσοκομεία δημιουργούν σοβαρό πρόβλημα στην κατανομή των διοριστέων σε αυτά, δεδομένου ότι οι υποψήφιοι δεν έχουν τη δυνατότητα (που θα τους παρέιχε η ενιαία προκήρυξη) να δηλώσουν τις επιδιωκόμενες θέσεις κατά τη σειρά προτίμησής τους.

3. Έχει ανατεθεί στο ΑΣΕΠ το ιδιαίτερα ογκώδες και δύσκολο έργο του ελέγχου των κρίσεων των υπηρεσιακών συμβουλίων και λοιπών εξομοιούμενων προς αυτά οργάνων περί της υπαγωγής ή μη περίπου ογδόντα χιλιάδων (80.000) συμβασιούχων στις ρυθμίσεις των δύο προεδρικών διαταγμάτων **164/2004** και **180/2004**. Είναι γεγονός πως το 2008 ήταν από την άποψη αυτή λιγότερο επιβαρυνόμενο από το προηγούμενο έτος (2007), συνεχίστηκε ωστόσο ο έλεγχος για εκατοντάδες περιπτώσεις και η υποβολή νέων αιτημάτων.<sup>8</sup>

<sup>7</sup> Εκτενέστερος λόγος για τις ανεξάρτητες προκηρύξεις νοσοκομείων και τα προβλήματα που παρατηρούνται σε σχέση με τις διαδικασίες αυτές γίνεται στην ενότητα *Δυσλειτουργίες, και συνεπακόλουθες καθυστερήσεις, στις διαδικασίες επιλογής προσωπικού που διεξάγονται από τους φορείς* (στοιχείο 3, σελ. 64-65).

<sup>8</sup> Εκτενέστερος λόγος για προβλήματα που προέκυψαν κατά την εφαρμογή των προεδρικών διαταγμάτων, τόσο σε σχέση με τη νομολογία των ελληνικών δικαστηρίων όσο και σε σχέση με την καθαυτή διαδικασία ελέγχου, γίνεται στην ενότητα *Προβλήματα από τα προεδρικά διατάγματα 164/2004 και 180/2004* (σελ. 67-73). Αναλυτικά στοιχεία αναφορικά με τα αποτελέσματα του ελέγχου κατά το έτος 2007 μπορούν να αναζητηθούν στην ενότητα *Υπαγωγή συμβασιούχων στις διατάξεις του Π.Δ. 164/2004* (σελ. 37) καθώς και στους ΠΙΝΑΚΕΣ ΛΔ'-ΛΖ' του Παραρτήματος, όπου παρουσιάζονται και ενδιαφέροντα στατιστικά δεδομένα αναφορικά με την κατανομή των συμβασιούχων ανά υπουργείο, κατηγορία προσωπικού, ηλικία και φύλο.

4. Έχει αυξηθεί τα τελευταία χρόνια, για τους λόγους που αναφέρονται στην ενότητα *Προβλήματα του Τμήματος Ειδικών Υποθέσεων του ΑΣΕΠ* (σελ. 73-76), **ο αριθμός των διοικητικών προσφυγών** κατά αποφάσεων και πράξεων του ΑΣΕΠ από αποτυχόντες υποψηφίους. Η κατάσταση επιδεινώθηκε μετά την 2396/2004 απόφαση της Ολομέλειας του ΣτΕ, η οποία έκρινε αντισυνταγματικές τις ρυθμίσεις του νόμου 2190/1994 (ιδρυτικού νόμου του ΑΣΕΠ) που περιόριζαν τους υποψηφίους να επιλέξουν μία μόνο νομαρχία και δέκα το πολύ φορείς σε προκηρύξεις που περιλάμβαναν περισσότερες νομαρχίες, όπως και άλλες ρυθμίσεις που προέβλεπαν ποσόστωση (50%) για την κάλυψη θέσεων κατηγορίας ΔΕ με βάση τον τύπο του τίτλου σπουδών. Η απόφαση αυτή, πέραν του ότι κατέστησε αναγκαία ειδική νομοθετική ρύθμιση (άρθρο 5 Ν. 3320/2005 – ΦΕΚ 48/Α/23.2.2005) για την τακτοποίηση όλων των υποψηφίων που, χωρίς τους ως άνω περιορισμούς ή/και την ποσόστωση στην κατηγορία ΔΕ, θα είχαν επιτύχει το διορισμό τους, επέφερε πρόσθετο φόρτο εργασίας στο ΑΣΕΠ, το οποίο μετά από μακρά και κοπιώδη προσπάθεια πέτυχε να καταρτίσει και να ολοκληρώσει εντός του 2006 νέο πανελλήνιο πίνακα αφού κάλεσε όλους τους υποψηφίους, προσφυγόντες και μη, του συγκεκριμένου διαγωνισμού του έτους 1998 να υποβάλουν τις προτιμήσεις τους για όποια νομαρχία και φορέα επιθυμούν. Η διαδικασία σχετικά με το συγκεκριμένο διαγωνισμό συνεχίστηκε ακόμη και εντός του 2008, καθώς το ΑΣΕΠ προχώρησε στην πραγματοποίηση μίας ακόμη αναπλήρωσης. Ακολούθησε μάλιστα η ακύρωση και άλλων αποφάσεων και πινάκων του ΑΣΕΠ κατά το μέρος που αφορούσαν συγκεκριμένους προσφυγόντες υποψηφίους άλλων, μεταγενέστερων διαγωνισμών που είχαν στηριχτεί στο νομοθετικό περιορισμό της μιας νομαρχίας και των δέκα φορέων (όπως, π.χ., του διαγωνισμού που διεξήχθη βάσει της 15/2Γ/2002 προκήρυξης του ΑΣΕΠ για θέσεις του Υπουργείου Οικονομικών) ή στην ποσόστωση για την πλήρωση θέσεων ορισμένων κλάδων κατηγορίας ΔΕ από αποφοίτους τεχνικών και γενικών λυκείων.
5. Μετά την ως άνω απόφαση της Ολομέλειας του ΣτΕ θα πρέπει, για όλους τους διαγωνισμούς που προκηρύσσονται στο μέλλον, να θεωρείται δεδομένη η κατάργηση του περιορισμού της **μιας νομαρχίας** και η δυνατότητα όλων των υποψηφίων να περιλαμβάνουν απεριόριστο **αριθμό προτιμήσεων** στις δηλώσεις τους. Οι χρονικές καθυστερήσεις που συνεπάγεται το γεγονός αυτό απορρέουν από τους εξής λόγους:
- οι υποψήφιοι, στη συντριπτική τους πλειοψηφία, εξαντλούν αυτή τη δυνατότητα (ενίοτε δηλώνουν μέχρι και 350 προτιμήσεις)
  - το υπάρχον μηχανογραφικό πρόγραμμα έχει δομηθεί στη βάση ενός λογικού αριθμού προτιμήσεων·
  - η επιλογή απεριόριστου αριθμού θέσεων σε περισσότερες της μιας νομαρχίες δημιουργεί τέτοιο πλήθος συνδυασμών, που για την κατάταξη και διάθεση των υποψηφίων στις θέσεις προτίμησής τους ενίοτε απαιτείται (π.χ. διαγωνισμοί με πολλές θέσεις και πολλούς υποψηφίους) αδιάλειπτη επί 24 και πλέον ώρες δέσμευση του υπάρχοντος μηχανογραφικού προγράμματος στη διαχείριση μιας και μόνο προκήρυξης·
  - η παραπάνω διαδικασία πρέπει να επαναληφθεί κάθε φορά που προκύπτει τυχόν διόρθωση στα εισαγόμενα δεδομένα, με αποτέλεσμα αφενός να καθυστερεί η εξαγωγή αποτελεσμάτων για τη

συγκεκριμένη προκήρυξη και αφετέρου το μηχανογραφικό πρόγραμμα να μην είναι διαθέσιμο για την επεξεργασία άλλων προκηρύξεων.

Με το νέο μηχανογραφικό πρόγραμμα του ΑΣΕΠ για την υποστήριξη του συστήματος πλήρωσης θέσεων η κατάσταση αυτή έχει βελτιωθεί σημαντικά, χωρίς ωστόσο τα παραπάνω προβλήματα να έχουν ξεπεραστεί σε ικανοποιητικό βαθμό.

6. Πολύ σημαντική αιτία διόγκωσης του έργου του ΑΣΕΠ, που συνεπάγεται καθυστερήσεις στην εκπλήρωση της αποστολής του γενικότερα, είναι η τεράστια αύξηση που παρατηρείται τα τελευταία χρόνια στον αριθμό υποψηφίων, φορέων και άλλων **ενδιαφερομένων που ζητούν από το ΑΣΕΠ** να τους παράσχει **από πληροφορίες έως και γνωμοδοτήσεις** για θέματα που τους αφορούν όπως, π.χ., για την αξιολόγηση τίτλων σπουδών, πιστοποιητικών γλωσσομάθειας ή επιτυχούς παρακολούθησης σεμιναρίων, για την εμπειρία που έχουν αποκτήσει και θέλουν να χρησιμοποιήσουν σε διαγωνισμούς του ΑΣΕΠ, για κωλύματα που έχουν (με βάση το άρθρο 10 παρ. 5 του Ν. 2839/2000) υποψήφιοι οι οποίοι κατέχουν ήδη θέσεις στο δημόσιο τομέα και θέλουν να μετάρχουν σε διαγωνισμούς του ΑΣΕΠ, για κωλύματα από άλλους λόγους (π.χ. ποινικές καταδίκες), για ζητήματα εξαιρέσης φορέων του δημόσιου τομέα ή κατηγοριών προσωπικού από το σύστημα προσλήψεων του ΑΣΕΠ (με βάση το άρθρο 14 παρ. 2 του Ν. 2190/1994) και για πολλά άλλα «ων ουκ έστιν αριθμός». Πολλά είναι και τα ερωτήματα βουλευτών, στα πλαίσια του κοινοβουλευτικού ελέγχου, για θέματα αρμοδιότητας του ΑΣΕΠ, τα οποία διαβιβάζονται σε αυτό από το ΥΠΕΣΔΔΑ προκειμένου να απαντηθούν. Οι απαντήσεις δίδονται, κυρίως από το Τμήμα Ειδικών Υποθέσεων, με πλήρη συναίσθηση ευθύνης και σε κάθε ενδιαφερόμενο, αλλά προϋποθέτουν αφενός ενασχόληση σημαντικού και εκλεκτού μέρους του ανθρώπινου δυναμικού με τη συγκέντρωση στοιχείων, τη μελέτη των υπό διερεύνηση ζητημάτων και τη λοιπή προετοιμασία που απαιτείται για να συνταχθεί το κείμενό τους και αφετέρου προσεκτικό έλεγχο προτού υπογραφούν από μέλος του ΑΣΕΠ (κατά κύριο λόγο από τον Αντιπρόεδρο που προΐσταται του Τμήματος Ειδικών Υποθέσεων) και διαβιβαστούν αρμοδίως.
7. Για τις δυσλειτουργίες που παρατηρούνται στις **διαδικασίες επιλογής προσωπικού που διεξάγονται από τους φορείς**, και τις καθυστερήσεις που επιφέρουν στην ολοκλήρωση των διαδικασιών πλήρωσης θέσεων, γίνεται αναλυτικά λόγος στην ενότητα που ακολουθεί, ενώ για τη χρονοβόρα διαδικασία των **αναπληρώσεων**, που έχουν αυξηθεί δραματικά τα τελευταία χρόνια και ευθύνονται σε μεγάλο βαθμό για την καθυστερημένη τελική πλήρωση των προκηρυχθεισών θέσεων, διεξοδική ανάλυση γίνεται στην οικεία ενότητα (βλ. σχετικά *Αναπληρώσεις διοριστέων λόγω μη αποδοχής διορισμού, παραίτησης κτλ.* στις σελ. 65-67).

#### Δυσλειτουργίες, και συνεπακόλουθες καθυστερήσεις, στις διαδικασίες επιλογής προσωπικού που διεξάγονται από τους φορείς

Πολλοί από τους φορείς που έχουν από το νόμο (Ν. 2527/1997, άρθρο 1 παρ. 3 όπως συμπληρώθηκε με τις διατάξεις της παρ. 7 του άρθρου 10 του Ν. 2839/2000 ή άλλες ειδικές διατάξεις) το δικαίωμα να διεξάγουν οι ίδιοι τις διαδικασίες πρόσληψης υπό τον έλεγχο του ΑΣΕΠ εξακολουθούν να αποστέλλουν για έλεγχο τόσο τις προκηρύξεις τους όσο και τους πίνακες κατάταξης πρόχειρα συνταγμένους και με ελλείψεις,

με αποτέλεσμα να επακολουθεί μια σειρά χρονοβόρων έγγραφων και τηλεφωνικών συνεννοήσεων έως ότου ενσωματωθούν οι απαιτούμενες τροποποιήσεις στο κείμενο των προκηρύξεων ή γίνουν οι απαραίτητες διορθώσεις στους πίνακες. Πολλές φορές μάλιστα το ΑΣΕΠ αναγκάζεται να συντάξει εξ αρχής τις προκηρύξεις και τους πίνακες, γεγονός που μεταφράζεται σε πολύ μεγάλη σπατάλη χρόνου.

**1. Αναφορικά με τη σύνταξη προκηρύξεων τακτικού προσωπικού**, οι περισσότεροι φορείς έχουν ενστερνιστεί το πνεύμα του νόμου και έχουν προσαρμόσει τα αιτήματά τους στο πλαίσιο που προβλέπουν οι ισχύουσες διατάξεις, με εξαίρεση μικρή μερίδα δήμων, δημοτικών νομικών προσώπων δημοσίου δικαίου και δημοτικών επιχειρήσεων που εξακολουθούν να αξιώνουν την έγκριση προκηρύξεων με αδικαιολόγητα υψηλού επιπέδου ή εξειδίκευσης πρόσθετα προσόντα, δημιουργώντας έτσι την υπόνοια ότι φωτογραφίζονται τα χαρακτηριστικά συγκεκριμένων υποψηφίων. Το ΑΣΕΠ, ασφαλώς, δεν εγκρίνει τέτοιου είδους φωτογραφικές ρήτρες στις προκηρύξεις των ως άνω φορέων, η εμμονή τους ωστόσο σε αυτές επιφορτίζει το ΑΣΕΠ με επιπλέον έργο προκειμένου να διασφαλιστούν οι αρχές της ίσης πρόσβασης, της διαφάνειας, της αντικειμενικότητας και της αξιοκρατίας. Επίσης, πέρα από τις αρκετές περιπτώσεις πρόσθετων προσόντων που είναι αδικαιολόγητα ή βασίζονται σε μη πειστικές δικαιολογίες, πολλές φορές ζητούνται προσόντα που δεν αναγράφονται στις αποφάσεις των διοικητικών συμβουλίων των φορέων ή είναι διαφορετικά από τα αναγραφόμενα στις αποφάσεις αυτές ή μη νόμιμα (π.χ., άδειες χειρισμού μηχανημάτων έργων που δεν αντιστοιχούν στον τύπο του μηχανήματος που θα χειριστεί ο προσλαμβανόμενος κ.λπ.). Τις καθυστερήσεις μάλιστα που προκαλεί η συνδρομή όλων αυτών των συνθηκών τις χρεώνει τελικά το ΑΣΕΠ, αφού οι εν λόγω φορείς ουδέποτε αναγνωρίζουν ότι οι καθυστερήσεις οφείλονται σε δικές τους παράλογες –και, ουσιαστικά, παράνομες– απαιτήσεις και σκοπιμότητες που το ΑΣΕΠ δεν μπορεί να κάνει αποδεκτές. Σημειώνεται χαρακτηριστικά ότι για τη μεγάλη πλειοψηφία των προκηρύξεων που απεστάλησαν προς έλεγχο από ΟΤΑ πρώτου βαθμού και νομικά τους πρόσωπα, που αποτελούν το μεγαλύτερο αριθμό φορέων που εκδίδουν οι ίδιοι προκηρύξεις υποκείμενες στον έλεγχο του ΑΣΕΠ, χρειάστηκε, πέρα από τις αλληπάλληλες τηλεφωνικές συνεννοήσεις με τις υπηρεσίες των φορέων αυτών για την αποσαφήνιση προσόντων και τη συγκέντρωση δικαιολογητικών, να γίνουν οι σχετικές επισημάνσεις και εγγράφως, λόγω της έκτασης των ατελειών και πλημμελειών που παρουσίαζαν οι προκηρύξεις, ή ακόμη (και αυτό συνέβη **στο ήμισυ των περιπτώσεων**) να γίνουν εκτεταμένες τροποποιήσεις με την περικοπή ή τον περιορισμό πρόσθετων προσόντων.

Οι προκηρύξεις πλήρωσης θέσεων μόνιμου προσωπικού από φορείς της τοπικής αυτοδιοίκησης, αλλά και από όλους γενικά τους φορείς, πρέπει να εκδίδονται ύστερα από εμπειριστατωμένη μελέτη και ανάλυση των συνολικών αναγκών τους σε προσωπικό και να αντιμετωπίζουν συγκεντρωτικά τα αιτήματα όλων των υπηρεσιών τους βάσει προηγούμενης εκτίμησης και αξιολόγησης των οικονομικών τους δυνατοτήτων. **Πρέπει δε να σημειωθεί ότι στις πλείστες των περιπτώσεων η ολοκλήρωση των προσλήψεων θα ήταν και ταχύτερη και πλέον αξιόπιστη αν το ΑΣΕΠ αναλάμβανε το ίδιο την όλη διεξαγωγή της διαδικασίας πρόσληψης αντί να περιορίζεται μόνο στον έλεγχο.**

- 2. Αναφορικά με τη σύνταξη πινάκων επιλογής τακτικού προσωπικού**, τα αποτελέσματα που αποστέλλονται προς έλεγχο στο ΑΣΕΠ είναι στην πλειονότητά τους λανθασμένα. Οι οικείες επιτροπές δεν λαμβάνουν υπόψη τα έγγραφα που τους διαβιβάζονται από την αρμόδια υπηρεσία του ΑΣΕΠ, με τα οποία παρέχονται οι βασικές οδηγίες για την έκδοση των αποτελεσμάτων σύμφωνα με το ισχύον θεσμικό πλαίσιο, ούτε χρησιμοποιούν τα υποδείγματα των πινάκων που τους έχουν αποσταλεί (και μάλιστα σε ηλεκτρονική μορφή) προς διευκόλυνσή τους.

Οι αποκλίσεις που συνηθέστερα συναντώνται αφορούν τα εξής σημεία:

➤ **Αξιολόγηση των βαθμολογούμενων κριτηρίων για την κατάταξη των υποψηφίων.**

Ενδεικτικά αναφέρεται ότι για την πλήρωση θέσεων κατηγορίας ΔΕ οι φορείς κατά το πλείστον δεν πραγματοποιούν αναγωγή του βαθμού του τίτλου σπουδών στη δεκάβαθμη κλίμακα. Αυτό και μόνο έχει ως συνέπεια να ανατρέπεται η κατάταξη των υποψηφίων κατά τρόπο που καθιστά αναγκαίο τον εξ αρχής και με τον ορθό τρόπο υπολογισμό του κριτηρίου του βαθμού τίτλου σπουδών για την πλειονότητα των υποψηφίων, προκειμένου να εξακριβωθεί ποιος ή ποιοι υποψήφιοι πράγματι προηγούνται, ώστε να προχωρήσει η υπηρεσία στον αυτεπάγγελτο έλεγχο. Επίσης, για κριτήρια όπως του σεμιναρίου ΟΑΕΔ ή του δεύτερου τίτλου σπουδών (τα οποία, στις κατηγορίες προσωπικού που εφαρμόζονται, πρέπει να βαθμολογούνται άπαξ ανεξάρτητα από το πλήθος των σεμιναρίων ή των τίτλων σπουδών) η βαθμολόγηση γίνεται αθροιστικά, με αποτέλεσμα να απαιτείται εκ νέου υπολογισμός της βαθμολογίας κάθε υποψηφίου από τον ελεγκτή υπάλληλο προκειμένου να διενεργηθεί ο αυτεπάγγελτος έλεγχος.

➤ **Αξιολόγηση των δικαιολογητικών με βάση τα οποία αποδεικνύονται τα επικαλούμενα από τους υποψηφίους κριτήρια.**

Ειδικότερα διαπιστώνεται αδυναμία από τους φορείς να ελέγξουν τα δικαιολογητικά που αφορούν την εμπειρία (ακόμα και με το καινούριο σύστημα), ιδίως όταν πρόκειται για την προσαύξηση του κριτηρίου αυτού, τους ξενόγλωσσους τίτλους σπουδών, τα σεμινάρια του ΟΑΕΔ, τη συνάφεια του δεύτερου τίτλου σπουδών. Πολλάκις δε τα αποστέλλόμενα δικαιολογητικά είναι ελλιπή.

Άμεση συνέπεια των ανωτέρω διαπιστώσεων αποτελεί η σύνταξη προεισηγήσεων και αποφάσεων λεπτομερών στο περιεχόμενό τους, για την εξέταση του οποίου τόσο από τον υπάλληλο-προεισηγητή όσο και από το Σύμβουλο-εισηγητή απαιτείται πολύς χρόνος.

- 3. Ειδικότερα, αναφορικά με τις διαδικασίες πρόσληψης νοσηλευτικού προσωπικού** κατηγοριών ΠΕ, ΤΕ και ΔΕ των νοσηλευτικών ιδρυμάτων του ΕΣΥ και των μονάδων κοινωνικής φροντίδας ανά νοσοκομείο και ανά μονάδα κοινωνικής φροντίδας (σύμφωνα με το άρθρο 27 του Ν. 3293/2004), από τον αυτεπάγγελτο και κατ' ένσταση έλεγχο των αποτελεσμάτων διαπιστώνεται ότι, κατά μέσο όρο, για κάθε 100 διοριστέους πρέπει να ελεγχθούν οι αιτήσεις 140 υποψηφίων για τους εξής κυρίως λόγους:

- κατά την κατάρτιση των πινάκων από τις οικείες επιτροπές η σύνταξή τους δεν συμβαδίζει με τους όρους της προκήρυξης ή δεν καταγράφονται σε αυτούς αναλυτικά τα κριτήρια και η αντίστοιχη βαθμολογία από την οποία προκύπτει η συνολική βαθμολογία κάθε υποψηφίου ή ακόμα η κατάταξη των υποψηφίων δεν γίνεται κατά φθίνουσα σειρά συνολικής βαθμολογίας·

- στις περιπτώσεις κατά τις οποίες η εμπειρία δεν αποτελεί προσόν διορισμού, στον μεν ενιαίο πίνακα (στον πίνακα δηλαδή όπου το κριτήριο της εμπειρίας βαθμολογείται) δεν περιλαμβάνονται οι υποψήφιοι που δεν έχουν εμπειρία, στον πίνακα δε χωρίς εμπειρία δεν περιλαμβάνονται οι υποψήφιοι οι οποίοι διαθέτουν εμπειρία·
- οι αιτήσεις των υποψηφίων βαθμολογούνται εσφαλμένα ως προς το κριτήριο της εμπειρίας καθώς και ως προς την προσαύξηση του κριτηρίου της εμπειρίας κατά 50%·
- οι αιτήσεις των υποψηφίων βαθμολογούνται εσφαλμένα ως προς τα κριτήρια της ξένης γλώσσας, των σεμιναρίων ΟΑΕΔ καθώς και του δεύτερου τίτλου σπουδών.

Τα ανωτέρω, συνοπτικώς περιγραφόμενα, προβλήματα επιβραδύνουν την πορεία ολοκλήρωσης των σχετικών διαδικασιών όχι μόνο επειδή πρέπει να ελεγχθούν οι αιτήσεις πολλαπλάσιων του αριθμού των διοριστέων υποψηφίων, αλλά και επειδή προκύπτει μεγάλο πλήθος θιγόμενων υποψηφίων. Τέλος, πρέπει να τονιστεί ότι η διαδικασία των αναπληρώσεων αναμένεται να είναι ατέρμων, καθώς οι ίδιοι υποψήφιοι φέρονται διοριστέοι σε πολλά νοσοκομεία ταυτόχρονα. **Για τους λόγους αυτούς, οι διαδικασίες πλήρωσης θέσεων νοσηλευτικού προσωπικού πρέπει να γίνονται από το ΑΣΕΠ με ενιαία προκήρυξη για το σύνολο της χώρας.**

#### *Αναπληρώσεις διοριστέων λόγω μη αποδοχής διορισμού, παραίτησης κτλ.*

Σημαντικό μέρος της δραστηριότητας του ΑΣΕΠ επί καθημερινής βάσεως αφορά τις αναπληρώσεις διοριστέων οι οποίοι δεν αποδέχονται το διορισμό τους ή έχουν κώλυμα διορισμού (π.χ., λόγω καταδίκης, μη εκπλήρωσης των στρατιωτικών τους υποχρεώσεων κτλ.) ή παραιτούνται από τη θέση μετά τη δημοσίευση της ατομικής πράξης διορισμού στην Εφημερίδα της Κυβερνήσεως και την ορκωμοσία τους – ή την έκδοση της ατομικής πράξης διορισμού για τους εργαζομένους με σχέση εργασίας ιδιωτικού δικαίου σε ΝΠΙΔ του δημόσιου τομέα. Αρκεί να αναφερθεί ενδεικτικά, προκειμένου να γίνει αντιληπτή η έκταση του φαινομένου, ότι κατά το 2008 χρειάστηκε να γίνει αναπλήρωση σε 8.127 από τις 30.402 θέσεις τακτικού και ειδικού επιστημονικού προσωπικού που είχαν αρχικά καλυφθεί με την ολοκλήρωση των σχετικών διαδικασιών, με το ποσοστό αναπλήρωσης για τους διαγωνισμούς ΑΣΕΠ να διαμορφώνεται στο 17,7% έναντι αντίστοιχου ποσοστού 48,8% για τους διαγωνισμούς φορέων. Αυτό σημαίνει ότι **για κάθε τέσσερις περίπου θέσεις που καλύπτονται μία χρειάζεται να αναπληρωθεί**, με την αναλογία για τους διαγωνισμούς ΑΣΕΠ και φορέων να αναλύεται κατά προσέγγιση σε **5:1 έναντι 2:1** αντίστοιχα. Σε ορισμένους κλάδους και ειδικότητες μάλιστα, όπως είναι το **νοσηλευτικό προσωπικό**, το ποσοστό αναπλήρωσης κυμαίνεται σε **πολύ υψηλότερα επίπεδα**.

1. Οι ισχύουσες διατάξεις του άρθρου 17 παρ. 13 του Ν. 2190/1994, όπως έχουν τροποποιηθεί με το άρθρο 7 παρ. 4-5 του Ν. 3051/2002, είναι ασαφείς και δημιουργούν σοβαρά ερμηνευτικά προβλήματα αναφορικά με: το χρονικό σημείο έναρξης της οριζόμενης ετήσιας προθεσμίας εντός της οποίας μπορεί ο οικείος φορέας να ζητήσει την αναπλήρωση· το χρονικό σημείο έναρξης της ετήσιας αυτής προθεσμίας σε περίπτωση παραίτησης μετά από διορισμό με ατομική πράξη· την ενδεχόμενη δυνατότητα εξομίσωσης με την παραίτηση ανάλογων περιπτώσεων όπως ο θάνατος ή η μετάταξη ή η καταγγελία από τον προσληφθέντα της σύμβασης εργασίας ιδιωτικού δικαίου αορίστου χρόνου κτλ.

Είναι, επομένως, ανάγκη να υπάρξει νομοθετική παρέμβαση με την ψήφιση διάταξης νόμου η οποία θα ορίζει ετήσια περίοδο ισχύος του πίνακα διοριστέων για όλες τις περιπτώσεις αναπλήρωσης, αρχομένη από την ημερομηνία δημοσίευσής του στην Εφημερίδα της Κυβερνήσεως, και θα απαριθμεί ποιες αποκλειστικά περιπτώσεις κρίνεται ότι πρέπει να εξομοιώνονται κατά τη διαδικασία αναπλήρωσης με την παραίτηση διορισμένου, εφόσον βέβαια προκύψουν κατά την περίοδο ισχύος του πίνακα διοριστέων.

2. Σύμφωνα με τη διάταξη της παρ. 13 του άρθρου 17 του Ν. 2190/1994, όπως αντικαταστάθηκε από το άρθρο 2 παρ. 11 του Ν. 2527/1997 (η οποία εφαρμόζεται αναλόγως και στη διαδικασία του άρθρου 18 σύμφωνα με το άρθρο 3 παρ. 9 του Ν. 2527/1997), *«αν παραμείνουν κενές θέσεις σε έναν ή περισσότερους φορείς συνεπεία μη αποδοχής διορισμού ή κωλύματος διορισμού, διατίθεται για διορισμό ο πρώτος κατά σειρά από τους αδιάθετους επιτυχόντες»*. Περαιτέρω, σύμφωνα με τη διάταξη της παρ. 12 του άρθρου 17 του Ν. 2190/1994, όπως αυτή συμπληρώθηκε από τις διατάξεις της παρ. 8 εδ. γ' του άρθρου 20 του Ν. 2738/1999 και τροποποιήθηκε με την παρ. 5 του άρθρου 7 του Ν. 3051/2002, *«οι υπηρεσίες και τα νομικά πρόσωπα στις οποίες διατίθενται από το ΑΣΕΠ υποψήφιοι για διορισμό, σε περίπτωση διαπίστωσης κωλύματος διορισμού συγκεκριμένου υποψηφίου ή σε περίπτωση μη αποδοχής του διορισμού από μέρος του διατεθέντος υποψηφίου, γνωστοποιούν τούτο αμέσως στο ΑΣΕΠ, προκειμένου να προβεί στην αντικατάστασή του. Σε κάθε περίπτωση δεν γίνεται δεκτό αίτημα του φορέα για αντικατάσταση, μετά τη συμπλήρωση ενός (1) έτους από την αποστολή των πινάκων διοριστέων στο φορέα αυτόν»*.

Αν και από τη γραμματική διατύπωση της ανωτέρω διάταξης, και ειδικότερα από τη χρησιμοποίηση από το νομοθέτη των λέξεων «αμέσως» και «σε κάθε περίπτωση δεν γίνεται δεκτό αίτημα του φορέα για αντικατάσταση», συνάγεται λογικά και αβίαστα ότι η τασσόμενη προθεσμία εντός της οποίας οι υπηρεσίες υποχρεούνται να ζητήσουν από το ΑΣΕΠ την αναπλήρωση των μη αποδεχόμενων το διορισμό τους υποψηφίων είναι αποκλειστική, το Διοικητικό Εφετείο Αθηνών παγιώνει νομολογία ότι η προθεσμία αυτή είναι ενδεικτική, με έντονη υπόδειξη προς τη Διοίκηση να δρα ταχέως, και πρέπει επομένως το αίτημα για αντικατάσταση να υποβάλλεται το ταχύτερο δυνατό, και πάντως εντός εύλογου χρόνου από την αποστολή των πινάκων διοριστέων, η δε σχετική κρίση περί της παρόδου ή μη του εύλογου χρόνου σε κάθε περίπτωση γίνεται τελικώς από το δικαστήριο μετά από εκτίμηση των ιδιαίτερων συνθηκών της δεδομένης περίπτωσης.

Η άποψη αυτή δημιουργεί τεράστια προβλήματα και είναι προδήλως εσφαλμένη. Διότι εάν, όπως δέχεται το Διοικητικό Εφετείο, αρκεί το αίτημα του φορέα να υποβάλλεται «εντός ευλόγου χρόνου από την αποστολή των πινάκων διοριστέων στο φορέα, η δε σχετική κρίση περί της παρόδου ή μη του ευλόγου χρόνου να γίνεται τελικώς από το δικαστήριο μετά από εκτίμηση των ιδιαίτερων συνθηκών της δεδομένης περιπτώσεως», τότε το μεν ΑΣΕΠ θα έπρεπε να κάνει το ίδιο (υπό τον τελικό βέβαια έλεγχο του διοικητικού δικαστηρίου), να εκτιμά δηλαδή κατά περίπτωση ποια εκπρόθεσμα αιτήματα είναι δικαιολογημένα και ποια όχι, με αναπόφευκτο αποτέλεσμα να κλονίζεται καίρια η αξιοπιστία του λόγω της πασίγνωστης δυσπιστίας του Έλληνα πολίτη στη διοίκηση όταν αυτή δρα στα πλαίσια διακριτικής ευχέρειας και μάλιστα σε ζητήματα διορισμών, ο δε φορέας δε θα γνωρίζει καν πότε θα εμφανιστούν κάποιος ή κάποιοι υποψήφιοι ζητώντας με απόφαση διοικητικού δικαστηρίου διορισμό (συνήθως μετά



από έτη, λόγω της βραδύτητας στην απονομή της δικαιοσύνης), ενώ θα έχει εκδώσει στο μεταξύ νεότερες προκηρύξεις για την κάλυψη των κενών θέσεων και θα έχει ήδη προσλάβει ή θα είναι υποχρεωμένος να προσλάβει τους επιτυχόντες υποψηφίους στις προκηρυχθείσες θέσεις. Επιπλέον ο φορέας δε θα γνωρίζει πώς να τακτοποιήσει, συμμορφούμενος προς τη δικαστική απόφαση, τους ούτω δικαιούμενους να διοριστούν, τους οποίους ενδεχομένως ούτε τους χρειάζεται ούτε έχει κενή θέση για να τους διορίσει. Αυτά ακριβώς τα δεινά θέλησε να αποφύγει ο νομοθέτης με την ως άνω ρύθμιση, με την οποία προδήλως όρισε αποκλειστική προθεσμία ισχύος των πινάκων, ώστε μετά την πάροδο της προθεσμίας αυτής να είναι ξεκαθαρισμένο τελείως το τοπίο για το ποιοι διορίστηκαν, ποιες θέσεις καλύφθηκαν, τι κενά υπάρχουν, και να μπορεί ο φορέας να προγραμματίσει και να προκηρύξει τις κενές θέσεις χωρίς να βρίσκεται στην εφιαλτική αβεβαιότητα που περιγράφεται παραπάνω. **Πρέπει, επομένως, το ταχύτερο δυνατόν, με ερμηνευτική διάταξη νόμου (ή, έστω, με νέα διάταξη), να προβλεφθεί ρητά ότι η ως άνω ετήσια προθεσμία είναι αποκλειστική.**

#### Προβλήματα από τα προεδρικά διατάγματα 164/2004 και 180/2004

Τόσο στην *Ετήσια Έκθεση 2004 και ανασκόπηση δεκαετίας 1994-2004* (σελ. 42) όσο και στις *Ετήσιες Εκθέσεις 2005* (σελ. 59), *2006* (σελ. 52) και *2007* (σελ. 63) είχε επισημανθεί ότι δεν μπορούσε, παρά τις φιλότιμες έως υπεράνθρωπες προσπάθειες που καταβάλλονταν από τα μέλη και το προσωπικό του ΑΣΕΠ, να προσδιοριστεί στον ορίζοντα το χρονικό σημείο περάτωσης του ελέγχου που ανατέθηκε με τα διατάγματα αυτά στο ΑΣΕΠ, αλλά ήταν βέβαιο ότι θα συνεχιζόταν και μέσα στο 2008. Επίσης, είχε επισημανθεί το μείζον πρόβλημα της προσωρινής τακτοποίησης των συμβασιούχων εκείνων των οποίων έληξε η τελευταία τους σύμβαση ορισμένου χρόνου και ο φορέας που τους απασχολούσε αρνείτο να την ανανεώσει, φοβούμενος πλέον τις συνέπειες που προβλέπονται στο άρθρο 7 του Π.Δ. 164/2004. Ακόμη ότι το πρόβλημα αυτό, που δεν μπορεί να επιλυθεί από το ΑΣΕΠ, επιτείνεται και από το γεγονός ότι σε πολλές περιπτώσεις, ακόμη και όταν οι συμβασιούχοι επιτυγχάνουν να εκδοθεί από το αρμόδιο δικαστήριο προσωρινή διαταγή (άρθρο 691 παρ. 2 Κ.Πολ.Δ.) που αναστέλλει την εφαρμογή της διαπιστωτικής πράξης λύσεως της συμβάσεως ορισμένου χρόνου, ο φορέας διστάζει να συμμορφωθεί ενόψει συγκεκριμένου προληπτικού ελέγχου παρέδρου του Ελεγκτικού Συνεδρίου, που δεν ενέκρινε την καταβολή των αποδοχών τους.

#### **(α) Νομολογία των ελληνικών δικαστηρίων**

Όλες οι ανωτέρω προβλέψεις και διαπιστώσεις όχι μόνο επαληθεύτηκαν, αλλά και έχουν ξεπεραστεί από τις μετέπειτα σοβαρότερες εξελίξεις που σημειώθηκαν στο μεγάλο πρόβλημα των συμβασιούχων του δημόσιου τομέα, που ταλανίζει ακόμη το ΑΣΕΠ, ενώ βρισκόμαστε πλέον στο έτος 2009, αλλά και γενικότερα την τάξη των συμβασιούχων, από τη χαώδη κατάσταση που σημειώθηκε στη νομολογία των ελληνικών δικαστηρίων. Ειδικότερα παρατηρήθηκε το φαινόμενο πολλοί από τους συμβασιούχους για τους οποίους το ΑΣΕΠ απεφάνθη αρνητικά, κρίνοντας ότι δεν πληρούν τις προϋποθέσεις του άρθρου 11 του Π.Δ. 164/2004, να επανέρχονται με νέες κρίσεις των υπηρεσιακών συμβουλίων των φορέων, που ανακαλούν τις ήδη προηγηθείσες, ή με νέα στοιχεία που δεν τέθηκαν καθόλου υπόψη των υπηρεσιακών συμβουλίων ή που τα υπηρεσιακά συμβούλια δεν αναζήτησαν, ενώ είχαν τη δυνατότητα να το πράξουν, και να ζητούν ανάκληση των αποφάσεων του ΑΣΕΠ επικαλούμενοι ότι εκ λάθους κρίθηκε ότι δεν πληρούν

τις προϋποθέσεις του άρθρου 11 του Π.Δ. 164/2004. Άλλοι εξάλλου από αυτούς, που πράγματι δεν πληρούν τις προϋποθέσεις αυτές και το γνωρίζουν, προσέφυγαν στα πολιτικά δικαστήρια, τα περισσότερα των οποίων αποδέχτηκαν τις αγωγές τους μετά ιδίως και την **18/2006 απόφαση της Ολομέλειας του Αρείου Πάγου**, που έκρινε ότι τα άρθρα 1 και 8 του Ν. 2112/1920 (τα οποία ορίζουν ότι οι διατάξεις του νόμου αυτού εφαρμόζονται και στη σύμβαση εργασίας ορισμένου χρόνου, αν ο καθορισμός της διάρκειας αυτής δεν δικαιολογείται από τη φύση της σύμβασης αλλά τέθηκε σκόπιμα προς καταστρατήγηση των διατάξεων περί καταγγελίας της υπαλληλικής σύμβασης) αποτελούν «ισοδύναμο νομοθετικό μέτρο» με εκείνο της **Οδηγίας 1999/70/ΕΚ** και εφαρμόζονται σε όλες τις περιπτώσεις συμβάσεων ιδιωτικού δικαίου, ανεξάρτητα αν έχουν συναφθεί στον ιδιωτικό ή δημόσιο τομέα, και ότι και μία ακόμη σύμβαση ορισμένου χρόνου μπορεί να χαρακτηριστεί (και να αναγνωριστεί δικαστικά) ως σύμβαση αορίστου χρόνου, συντρεχόντων των όρων της κατάχρησης, χωρίς τούτο να προσκρούει στο άρθρο 103 παρ. 8 του Συντάγματος (που απαγορεύει τη μετατροπή των συμβάσεων ορισμένου χρόνου ή έργου στο δημόσιο τομέα σε συμβάσεις αορίστου χρόνου).

Ήδη όμως ο Άρειος Πάγος με την **20/11.6.2007** απόφαση της Ολομέλειάς του έκρινε (**αντιθέτως προς την ως άνω υπ' αριθμ. 18/2006 απόφασή του**) ότι, εάν δεν συντρέχουν οι προϋποθέσεις που θέτουν οι μεταβατικές διατάξεις του άρθρου 11 του Π.Δ. 164/2004, η μετατροπή των συμβάσεων εργασίας ορισμένου χρόνου σε φορείς του δημόσιου τομέα δεν είναι επιτρεπτή, λόγω αφενός των απαγορευτικών διατάξεων του άρθρου 103 του Συντάγματος και αφετέρου της προσαρμογής της ελληνικής νομοθεσίας προς την Οδηγία 1999/70/ΕΚ του Συμβουλίου. Σύμφωνα με το σκεπτικό της απόφασης, η μεν Οδηγία δεν επιβάλλει το χαρακτηρισμό των συμβάσεων εργασίας ορισμένου χρόνου (έστω και αν αυτές καλύπτουν πάγιες και διαρκείς ανάγκες) ως συμβάσεων εργασίας αορίστου χρόνου, το δε άρθρο 8 του Ν. 2112/1920 δεν έχει εφαρμογή κατ' επιταγή της Οδηγίας ούτε κατά το μεσοδιάστημα από 10.7.2002 (ημερομηνία λήξης της προθεσμίας προσαρμογής) μέχρι την έναρξη ισχύος του Π.Δ. 164/2004 ούτε βέβαια και μετά την έναρξη ισχύος του Π.Δ. αυτού.

Πέρα όμως από τα ανωτέρω ζητήματα, τα οποία αποτελούν ζητήματα ουσιαστικού δικαίου, **ανέκυψαν διαφορές μεταξύ των δικαστηρίων και πάνω σε ζητήματα δικαιοδοσίας** αναφορικά με τη φύση των διαφορών που προκύπτουν από την εφαρμογή του άρθρου 11 του Π.Δ. 164/2004. Το **Ελεγκτικό Συνέδριο** (πρακτικό 8<sup>ης</sup> συνεδρίασης Ι' Τμήματος της 14.3.2006 και 18<sup>ης</sup> συνεδρίασης Ι' Τμήματος της 20.6.2006, καθώς και πρακτικά συνεδρίασης της Ολομέλειάς του της 8.11.2006) δέχθηκε ότι τα πολιτικά δικαστήρια στερούνται δικαιοδοσίας όχι μόνο να κρίνουν αν συντρέχουν οι προϋποθέσεις του Π.Δ. 164/2004 και να επιλύουν την τυχόν ανακύψασα αμφισβήτηση σχετικά με το αν κάτω από τις διαδοχικά ανανεούμενες συμβάσεις ορισμένου χρόνου του προσωπικού που υπάγεται στο διάταγμα αυτό υποκρύπτεται σύμβαση εργασίας αορίστου χρόνου, αλλά και να ελέγξουν τις πράξεις που εκδίδονται κατ' εφαρμογή των διατάξεων του άρθρου 11 του εν λόγω διατάγματος, οι οποίες (πράξεις) έχουν το χαρακτήρα εκτελεστών διοικητικών πράξεων, και οι διαφορές που γεννώνται από την αμφισβήτηση του κύρους και της νομιμότητας αυτών είναι διοικητικές διαφορές υπαγόμενες στη δικαιοδοσία των διοικητικών δικαστηρίων. Ειδικότερα, οι ως άνω πράξεις δέχθηκαν ότι, μετά την ισχύ των μεταβατικών διατάξεων του άρθρου 11 του Π.Δ. 164/2004, θεσπίζεται πλέον ειδική διοικητική διαδικασία κρίσης των προϋποθέσεων μετατροπής των συμβάσεων ορισμένου χρόνου σε συμβάσεις αορίστου

χρόνου με την τελική κρίση να εναπόκειται στο ΑΣΕΠ, στο οποίο και μόνο αυτό, κατά ρητή άλλωστε συνταγματική επιταγή (άρθρο 103 παρ. 7 του Συντάγματος), αναγνωρίζεται η αρμοδιότητα να κρίνει, με εκτελεστές διοικητικές πράξεις που προσβάλλονται μόνον ενώπιον των διοικητικών δικαστηρίων, ποιες συμβάσεις ορισμένου χρόνου θα μετατραπούν σε συμβάσεις αορίστου χρόνου, αποκλεισμένης της παράκαμψης της αποκλειστικής αυτής διοικητικής διαδικασίας με προσφυγή στα **πολιτικά δικαστήρια**, των οποίων οι αποφάσεις για τέτοιες διαφορές είναι ανυπόστατες και **δεν παράγουν δεδικασμένο**. Με βάση το σκεπτικό αυτό το Ελεγκτικό Συνέδριο αρνείται την έγκριση χρηματικών ενταλμάτων πληρωμής των αποδοχών συμβασιούχων που διατηρήθηκαν στη θέση τους με δικαστικές αποφάσεις οι οποίες αναγνώρισαν ότι οι συμβάσεις εργασίας ορισμένου χρόνου ή έργου που καλύπτουν συμβάσεις εξαρτημένης εργασίας είναι καταχρηστικές και συνιστούν μία σύμβαση εξαρτημένης εργασίας αορίστου χρόνου. Εν τω μεταξύ τα **διοικητικά εφετεία**, στα οποία προσέφυγε ικανός αριθμός υποψηφίων, που κρίθηκαν από το ΑΣΕΠ ως μη πληρούντες τους όρους του άρθρου 11 του Π.Δ. 164/2004 για τη μετατροπή των συμβάσεών τους εργασίας ή έργου ορισμένου χρόνου σε μία σύμβαση εργασίας αορίστου χρόνου, έκριναν ότι τέτοιου είδους διαφορές δεν είναι διοικητικές αλλά ιδιωτικές, υπαγόμενες στη δικαιοδοσία των πολιτικών δικαστηρίων λόγω της φύσεως των συμβάσεων από τις οποίες προέρχονται (ως συμβάσεων του ιδιωτικού δικαίου), ο χαρακτήρας των οποίων δεν μεταβάλλεται από την αρμοδιότητα που ανατέθηκε στο ΑΣΕΠ με το άρθρο 11 του Π.Δ. 164/2004 να αποφαινείται επί των κρίσεων των υπηρεσιακών συμβουλίων των φορέων. Τινές εκ των προσφυγών που ασκούνται από συμβασιούχους ΝΠΙΔ του δημόσιου τομέα έχουν εισαχθεί απευθείας στο **Συμβούλιο της Επικρατείας** (ΣΤΕ), το οποίο **εντός του 2006 δεν είχε αποφανθεί ακόμα επί του θέματος της δικαιοδοσίας** και παρέπεμψε το θέμα σε επταμελή σύνθεση λόγω του μείζονος ενδιαφέροντος που παρουσιάζει. Ήδη το ΣΤΕ με την **2228/6.2.2007** απόφασή του, την οποία εξέδωσε σε επταμελή σύνθεση, **επέλυσε το ζήτημα της δικαιοδοσίας** υπέρ της αντίθετης άποψης, που συμπορεύεται με τη θέση του Ελεγκτικού Συνεδρίου, ότι δηλαδή *«οι πράξεις του ΑΣΕΠ που εκδίδονται κατ' εφαρμογή των διατάξεων του άρθρου 11 του Π.Δ. 164/2004 είναι εκτελεστές διοικητικές πράξεις και γεννούν ακυρωτικές διαφορές»*. Τα διοικητικά εφετεία, μετά την έκδοση της απόφασης αυτής, ακολουθούν πλέον στο σύνολό τους και χωρίς καμία εξαίρεση την άποψη αυτή, προβαίνοντας στην έρευνα των αιτήσεων ακυρώσεως συμβασιούχων κατά των ως άνω αποφάσεων του ΑΣΕΠ.

Ωστόσο τα **προβλήματα δεν έλειψαν ούτε μετά την ως άνω νομολογία**. Αντίθετα συνεχίστηκαν και επιτάθηκαν κατά το έτος 2008. Ειδικότερα, ενώ το **Ελεγκτικό Συνέδριο** ρητά δέχθηκε με αποφάσεις του αρμόδιου Τμήματός του ότι: **1)** αρμόδιο κατά το Σύνταγμα όργανο κρίσης της συνδρομής των προϋποθέσεων του άρθρου 11 του Π.Δ. 164/2004 είναι το ΑΣΕΠ, οι αποφάσεις του οποίου (ως εκτελεστές διοικητικές πράξεις) είναι δεκτικές προσβολής από το θιγόμενο μόνο ενώπιον των διοικητικών δικαστηρίων· και **2)** το Ελεγκτικό Συνέδριο, ασκώντας τον ανήκοντα σε αυτό έλεγχο της νομιμότητας των δαπανών (χρηματικών ενταλμάτων), ενεργεί παρεμπόδιοντα μόνο έλεγχο νομιμότητας των πράξεων του ΑΣΕΠ, ακολούθως **δεν περιορίστηκε σε τέτοιο παρεμπόδιοντα έλεγχο νομιμότητας αλλά προχώρησε σε ουσιαστικό έλεγχο** της κρίσης των ως άνω αρμόδιων οργάνων, για να ανατρέψει κατ' ουσίαν αποφάσεις του ΑΣΕΠ.

**Το αποτέλεσμα είναι η δημιουργία τέλειου αδιεξόδου: Ο φορέας** στον οποίο διορίζονται οι συμβασιούχοι των οποίων οι συμβάσεις ορισμένου χρόνου μετατράπηκαν σε συμβάσεις αορίστου χρόνου (και προσφέρουν τις υπηρεσίες τους κατόπιν ατομικής πράξης διορισμού που δημοσιεύθηκε στην Εφημερίδα της Κυβερνήσεως) **δεν μπορεί να τους απολύσει**, δεσμευόμενος από πράξεις οι οποίες ούτε προσβλήθηκαν ούτε ακυρώθηκαν από τα αρμόδια διοικητικά δικαστήρια. **Αν οι εργαζόμενοι αυτοί δεν πληρωθούν τις αποδοχές τους και εγείρουν αγωγές, είναι βέβαιο ότι τα αρμόδια πολιτικά δικαστήρια θα υποχρεώσουν το φορέα να καταβάλει τις αποδοχές τους**, πράγμα που και ο ίδιος ο φορέας θα υποστηρίξει δικαστικά, αφού παρέχουν σε αυτόν τις υπηρεσίες τους βάσει νομότυπου διορισμού που στηρίζεται σε πράξεις των θεσμικά αρμόδιων οργάνων, οι οποίες δεν ακυρώθηκαν από τα αρμόδια διοικητικά δικαστήρια. Ακόμη και αν τα δικαστήρια αυτά ενεργήσουν παρεμπόδιοντα έλεγχο, δεν υπάρχει καμία αμφιβολία ότι θα εστιάσουν αποκλειστικά στο κατά πόσο οι ως άνω πρώην συμβασιούχοι και ήδη διορισμένοι με σύμβαση εργασίας αορίστου χρόνου έχουν διορισθεί ύστερα από σχετική απόφαση του ΑΣΕΠ και αν τηρήθηκαν γι' αυτό οι νόμιμες διαδικασίες. Όμως, ακόμη και αν μπορούσε το πολιτικό δικαστήριο να μπει σε έλεγχο των δικαιολογητικών τους –πράγμα αδιανόητο– και κατέληγε στο συμπέρασμα πως δεν συντρέχουν κατ' ουσίαν οι όροι της μετατροπής των συμβάσεών τους, θα έπρεπε παρ' όλα αυτά να δεχθεί ότι, αφού εργάζονται, δικαιούνται να πληρωθούν τις αποδοχές τους με βάση τις διατάξεις για τον αδικαιολόγητο πλουτισμό (άρθρο 904 και επόμενα Α.Κ.). Το ίδιο θα έπρεπε αναμφίβολα να δεχθεί και για το διάστημα κατά το οποίο ο εργαζόμενος πρόσφερε τις υπηρεσίες του, ακόμη και αν έχει επακολουθήσει ακύρωση του διορισμού του με τελεσίδικη απόφαση του αρμόδιου διοικητικού δικαστηρίου.

Πράγματι, με την υπ' αριθμ. 273/2008 γνωμοδότησή του το **Γ' Τμήμα του Νομικού Συμβουλίου του Κράτους** γνωμοδότησε θετικά υπέρ της αποδοχής και εκτέλεσης από συγκεκριμένο δήμο της υπ' αριθμ. 2992/28.2.2006 τελεσίδικης απόφασης του Μονομελούς Πρωτοδικείου Αθηνών, με την οποία αναγνωρίστηκε ότι οι από 31.10.2003 διαδοχικές συμβάσεις εργασίας ιδιωτικού δικαίου της Μ.Χ. με το Δήμο Αγίου Στεφάνου Αττικής συνιστούν ενιαία σύμβαση εργασίας αορίστου χρόνου, και υποχρέωσε τον εναχθέντα δήμο να αποδέχεται τις υπηρεσίες της και να καταβάλλει τις μηνιαίες αποδοχές της με απειλή χρηματικής ποινής 1.000 ευρώ για κάθε ημέρα μη συμμόρφωσής του προς την ανωτέρω απόφαση. Επίσης, με την ίδια γνωμοδότηση δέχθηκε ότι η τελεσίδικη και αμετάκλητη 302/2007 καταψηφιστική απόφαση του Ειρηνοδικείου Μαραθώνα, με την οποία έγινε δεκτή αγωγή της ως άνω για δεδουλευμένες αποδοχές τεσσάρων μηνών (κατά τους οποίους απασχολήθηκε μετά το διορισμό της στο δήμο με βάση την ως άνω απόφαση του Μονομελούς Πρωτοδικείου), δεν υπόκειται στον προληπτικό έλεγχο του Ελεγκτικού Συνεδρίου αναφορικά με το χρηματικό ένταλμα πληρωμής που εκδόθηκε για την πληρωμή των ως άνω αποδοχών. Δηλαδή παρά το γεγονός ότι (όπως έχει κριθεί ακόμη και με αποφάσεις του Ελεγκτικού Συνεδρίου και του Συμβουλίου της Επικρατείας) τα πολιτικά δικαστήρια δεν έχουν δικαιοδοσία να αποφασίζουν για τη μετατροπή των συμβάσεων ορισμένου χρόνου σε συμβάσεις αορίστου χρόνου, καθώς το θέμα αυτό έχει υπαχθεί στην αρμοδιότητα της ανεξάρτητης αρχής του ΑΣΕΠ (οι πράξεις της οποίας μπορούν να ελεγχθούν και να ακυρωθούν μόνο από τα διοικητικά δικαστήρια), το Νομικό Συμβούλιο του Κράτους δεν δίστασε να γνωμοδοτήσει ότι **ο δήμος υποχρεούται να εκτελέσει άμεσα την ανωτέρω δικαστική απόφαση** του Ειρηνοδικείου Μαραθώνος και ότι **ο αρμόδιος Επίτροπος του Ελεγκτικού Συνεδρίου δεν είχε αρμοδιότητα ελέγχου του εντάλματος πληρωμής των αποδοχών της ως άνω συμβασιούχου.**

Επίσης το κατά το άρθρο 2 του Ν. 3068/2002 **Τριμελές Συμβούλιο του Αρείου Πάγου** με το υπ' αριθμ. 2/2008 πρακτικό του δέχθηκε την αίτηση παραπόνων 34 συμβασιούχων και διέταξε άλλο δήμο να συμμορφωθεί με την υπ' αριθμ. 1718/2006 αμετάκλητη καταψηφιστική απόφαση του Μονομελούς Πρωτοδικείου Αθηνών με την οποία «μονιμοποιήθηκαν» οι ως άνω συμβασιούχοι και **υποχρεώθηκε ο δήμος να καταβάλει σε αυτούς τις αποδοχές τους**. Τάχθηκε δε προθεσμία δύο μηνών στο δήμο για την εκτέλεση της απόφασης αυτής.

Τόσο το Νομικό Συμβούλιο του Κράτους όσο και το Τριμελές Συμβούλιο του Αρείου Πάγου γνώριζαν τις παραπάνω αποφάσεις της Ολομέλειας του Συμβουλίου της Επικρατείας και του Ελεγκτικού Συνεδρίου σχετικά με την έλλειψη δικαιοδοσίας των πολιτικών δικαστηρίων για τη μετατροπή των συμβάσεων ορισμένου χρόνου εργαζομένων στο δημόσιο τομέα σε συμβάσεις αορίστου χρόνου χωρίς τη συνδρομή των προϋποθέσεων του Π.Δ. 164/2004, αποφάσεις δηλαδή που καθιστούν αποκλειστικά αρμόδιο το ΑΣΕΠ και για τον έλεγχο της νομιμότητας των πράξεών του τα διοικητικά δικαστήρια. Αυτή η έλλειψη δικαιοδοσίας των πολιτικών δικαστηρίων είναι διαχρονική και δεν δικαιολογείται καμία διάκριση μεταξύ αποφάσεων των πολιτικών δικαστηρίων με βάση το χρόνο της έκδοσής τους, δηλαδή πριν ή μετά τις ως άνω αποφάσεις της Ολομέλειας του Συμβουλίου της Επικρατείας και του Ελεγκτικού Συνεδρίου. Είναι δε τελείως αδιάφορο αν οι αποφάσεις αυτές αφορούν άλλους διαδίκους, διότι η δικαιοδοσία των πολιτικών δικαστηρίων ή υπάρχει ή δεν υπάρχει, και το νομικό θέμα είναι το ίδιο για όλες τις αποφάσεις των πολιτικών δικαστηρίων που εκδόθηκαν μετά το Π.Δ. 164/2004. Όμως τόσο το Νομικό Συμβούλιο του Κράτους όσο και το Τριμελές Συμβούλιο του Αρείου Πάγου γνώριζαν ότι **είναι ουσιαστικά και νομικά αδιανόητο να μην πληρωθούν τις αποδοχές τους «συμβασιούχοι» και εργαζόμενοι γενικά του δημόσιου τομέα οι οποίοι πρόσφεραν τις υπηρεσίες τους στο φορέα ακόμη και ενόσω έπασχε η ατομική πράξη διορισμού τους**.

Με βάση όσα εκτέθηκαν παραπάνω **το ΑΣΕΠ φρονεί ότι οι ατομικές πράξεις διορισμού** στο δημόσιο τομέα, τουλάχιστον στις περιπτώσεις που οι πράξεις αυτές στηρίζονται σε αποφάσεις και πράξεις του ΑΣΕΠ που έχουν εκδοθεί με την τήρηση των προβλεπόμενων από το νόμο διαδικασιών (έκδοση προκήρυξης κ.λπ.) και έχουν τα εξωτερικά γνωρίσματα της νομιμότητας, και εφόσον δεν έχουν ακυρωθεί από τα αρμόδια διοικητικά δικαστήρια και δεν έχουν ανακληθεί από τη διοίκηση, **δεν υπόκεινται στον προληπτικό έλεγχο του Ελεγκτικού Συνεδρίου. Επομένως, όσοι εργάστηκαν και απασχολήθηκαν στους φορείς βάσει τέτοιων διορισμών δικαιούνται άνευ άλλου τινός να πληρωθούν τις αποδοχές τους**. Αυτό δέχονται τόσο τα διοικητικά όσο και τα πολιτικά δικαστήρια. Ακόμη και στην περίπτωση που έχει ακυρωθεί από διοικητικό δικαστήριο η πράξη διορισμού, ο εργαζόμενος δικαιούται τις δεδουλευμένες αποδοχές του σύμφωνα με τις διατάξεις περί αδικαιολόγητου πλουτισμού (άρθρο 904 και επόμενα Α.Κ.). Οπότε εύλογα το ΑΣΕΠ διερωτάται γιατί θα πρέπει ο εργαζόμενος να ταλαιπωρείται με την άρνηση του Ελεγκτικού Συνεδρίου να εγκρίνει τα χρηματικά εντάλματα πληρωμής των αποδοχών του.

## (β) Διαδικασία ελέγχου από το ΑΣΕΠ

Πέρα όμως από τα προβλήματα που σχετίζονται με τη νομολογία των ελληνικών δικαστηρίων, υπήρξαν και πολλά άλλα, που καθυστερούν ακόμη και εντός του 2009 την τελική κρίση του ΑΣΕΠ επί ικανού αριθμού αιτήσεων συμβασιούχων<sup>9</sup>.

Συγκεκριμένα, παρά την πρόβλεψη του άρθρου 11 του Π.Δ. 164/2004 ότι ο συμβασιούχος υποβάλλει την αίτησή του προς το φορέα εντός αποκλειστικής προθεσμίας δύο μηνών από την έναρξη της ισχύος του (δηλαδή έως και τις 19.9.2004) και ότι η κρίση των αιτήσεων από το αρμόδιο όργανο του φορέα ολοκληρώνεται το αργότερο εντός πέντε μηνών από την έναρξη και πάλι της ισχύος του (δηλαδή έως και τις 19.12.2004), μέχρι το τέλος του 2004 είχαν διαβιβασθεί στο ΑΣΕΠ κρίσεις (γνωμοδοτήσεις) που αφορούσαν μόλις 14.000 συμβασιούχους και εξακολούθησε η αποστολή τους κατά τα έτη 2005, 2006, 2007 και 2008. Υπολογίζεται μάλιστα ότι **ο αριθμός των συμβασιούχων για τους οποίους η αποστολή των σχετικών κρίσεων ολοκληρώθηκε εντός της προβλεπόμενης από το Π.Δ. προθεσμίας αντιστοιχεί** (βάσει στοιχείων μέχρι 31.12.2008) **σε ποσοστό μικρότερο του 20%** επί του συνόλου των συμβασιούχων, ενώ **εντός του 2008** απεστάλησαν για **πρωτογενή κρίση** από 28 φορείς οι **αιτήσεις 122 συμβασιούχων**.

Δεδομένου ότι το ΑΣΕΠ ανέμενε να συγκεντρωθεί επαρκής αριθμός κρίσεων των αρμόδιων υπηρεσιακών συμβουλίων πριν προβεί στον προβλεπόμενο έλεγχο νομιμότητας, ώστε να ακολουθηθούν ορθές και ομοιόμορφες λύσεις και να αποφευχθεί κατά το δυνατόν η έκδοση αντιφατικών αποφάσεων, τα Τμήματά του τριμελούς συνθέσεως άρχισαν ουσιαστικά να εκδίδουν οριστικές αποφάσεις από το Φεβρουάριο του 2005 και συνέχισαν την έκδοσή τους και κατά το 2008, ενώ εξακολουθούσαν να **εισάγονται στη Μείζονα και Ελάσσονα Ολομέλεια προς συζήτηση ιδιάζουσες ή αμφισβητούμενες στα Τμήματα περιπτώσεις** που δημιουργούσαν πολλούς και δύσκολους προβληματισμούς αναφορικά ιδίως με την υπαγωγή ή μη ολόκληρων κατηγοριών ή ομάδων ή μεμονωμένων συμβασιούχων στις ρυθμίσεις του Π.Δ. Από τις αρχές μάλιστα του 2006 και μέχρι το τέλος του 2008, προκειμένου να δημιουργηθεί ένα πιο ευέλικτο σχήμα για την ταχύτερη και αποτελεσματικότερη ολοκλήρωση του ελέγχου που του είχε ανατεθεί, το ΑΣΕΠ **δέσμευσε ένα από τα πέντε Τμήματά του**, ενισχύοντας ταυτόχρονα τη σύνθεσή του, **στην αποκλειστική ενασχόληση με την εφαρμογή του Π.Δ., με όλες τις χρονικές καθυστερήσεις που το γεγονός αυτό συνεπαγόταν για τις υπόλοιπες, κύριες διαδικασίες προσλήψεων**.

Επιπλέον, κατά το στάδιο της καταγραφής και προκαταρκτικού ελέγχου των στοιχείων που διαβιβάζονται στο ΑΣΕΠ, διαπιστώθηκαν πολλές **ελλείψεις ως προς τα δικαιολογητικά** που όφειλαν οι φορείς να αποστείλουν, με αποτέλεσμα να απαιτηθεί και κατά τη διάρκεια του έτους 2008 εκτεταμένη αλληλογραφία μεταξύ ΑΣΕΠ και φορέων προκειμένου να συγκεντρωθούν τα τυπικώς απαιτούμενα στοιχεία ώστε να ολοκληρωθεί ο φάκελος. Ορισμένοι μάλιστα φορείς δεν επεξεργάστηκαν τις υποβληθείσες από τους εργαζόμενους στα διάφορα νομικά τους πρόσωπα αιτήσεις πριν τις διαβιβάσουν στο ΑΣΕΠ ή τις απέστειλαν τμηματικά, με αποτέλεσμα να **περιέλθουν στο ΑΣΕΠ πολλές αιτήσεις του ίδιου συμβασιούχου**, γεγονός που αφενός δημιούργησε προβλήματα ταυτοποίησης και αφετέρου πολλαπλασίασε τον όγκο εργασίας σε

<sup>9</sup> Στοιχεία αναφορικά με τα αποτελέσματα του σχετικού ελέγχου που πραγματοποιήθηκε από το ΑΣΕΠ κατά το έτος 2008 για τους συμβασιούχους μπορούν να αναζητηθούν στην ενότητα *Υπαγωγή συμβασιούχων στις διατάξεις του Π.Δ. 164/2004* (σελ. 37) και στους ΠΙΝΑΚΕΣ ΛΔ'-ΛΖ' του Παραρτήματος.

όλα τα στάδια της διαδικασίας από την καταχώρηση των συμβασιούχων στη βάση δεδομένων μέχρι την εξέταση των δικαιολογητικών και την έκδοση των αποφάσεων. Ακολούθως, κατά τον έλεγχο των υποθέσεων που εισάγονταν για εξέταση στα αρμόδια Τμήματα, διαπιστώθηκαν σε πολλές περιπτώσεις **ασάφειες ή ατέλειες στις κρίσεις των υπηρεσιακών συμβουλίων** και των εξομοιούμενων προς αυτά οργάνων, με αποτέλεσμα να καταστεί αναγκαία εκ νέου αλληλογραφία προκειμένου να αποσταλούν γραπτές διευκρινίσεις, συμπληρωματικά στοιχεία ή και ατομικοί φάκελοι συμβασιούχων. Σε ορισμένες περιπτώσεις μάλιστα δεν κατέστη δυνατή η επίλυση των εκκρεμών ζητημάτων με την αλληλογραφία, **κυρίως λόγω απροθυμίας των φορέων να συμμορφωθούν προς τα αιτήματα του ΑΣΕΠ ή καθυστερήσεων στην έγκαιρη αποστολή ζητηθέντων στοιχείων**, και έτσι το ΑΣΕΠ, μη δυνάμενο ελλείψει στοιχείων να προβεί στην έκδοση οριστικής απόφασης, αποφάσισε την αναβολή έκδοσης της οριστικής του απόφασης μέχρις ότου οι φορείς αποστείλουν τα ελλείποντα στοιχεία, με αποτέλεσμα να υπάρχει ακόμη και εντός του 2009 ικανός αριθμός εκκρεμούντων υποθέσεων.

Πέρα όμως από τα ανωτέρω προβλήματα, το ΑΣΕΠ έχει ακόμη μπροστά του τεράστιο έργο και εξαιτίας **μεγάλου αριθμού αιτήσεων συμβασιούχων οι οποίοι ζητούν ανάκληση κ.λπ. των αποφάσεων των Τμημάτων του** (με τις οποίες απορρίφθηκαν οι αιτήσεις τους για μετατροπή των συμβάσεών τους ορισμένου χρόνου σε συμβάσεις αορίστου χρόνου), που ακόμη εκκρεμούν. Έτι περαιτέρω έχει να ασχοληθεί επί μακρόν με το τεράστιο έργο που βαρύνει το Τμήμα Ειδικών Υποθέσεων, να εκθέτει δηλαδή εμπειριστατωμένες απόψεις επί αιτήσεων ακυρώσεως των συμβασιούχων κατά των ως άνω αποφάσεων του ΑΣΕΠ ή να ζητεί την άσκηση εφέσεων κατά των αποφάσεων των διοικητικών δικαστηρίων που δέχονται τέτοιες αιτήσεις, περιγράφοντας τους λόγους της εφέσεως ή αντικρούοντας με εμπειριστατωμένες σκέψεις τα ένδικα μέσα που ασκούνται από συμβασιούχους, πέραν δε τούτων να εκτελεί τις ακυρωτικές αποφάσεις των διοικητικών δικαστηρίων που δέχονται τις αιτήσεις ακυρώσεως ή τις εφέσεις συμβασιούχων.

### Προβλήματα του Τμήματος Ειδικών Υποθέσεων του ΑΣΕΠ

Κατά των εκτελεστών αποφάσεων του ΑΣΕΠ ασκούνται, όπως είναι επόμενο, διοικητικές προσφυγές, σύμφωνα με όσα προβλέπονται στο αναθεωρημένο Σύνταγμα και την ισχύουσα νομοθεσία. Οι προσφυγές αυτές, λίγες σχετικά κατά τα πρώτα έτη λειτουργίας του ΑΣΕΠ, αυξήθηκαν με την πάροδο του χρόνου και τη συνακόλουθη (με νόμους μεταγενέστερους του ιδρυτικού του νόμου 2190/1994) επέκταση του πεδίου των αρμοδιοτήτων του. Για να γίνει αντιληπτό το ύψος αυτής της αύξησης, αρκεί να αναφερθεί ενδεικτικά ότι οι αιτήσεις ακυρώσεως που είχαν ασκηθεί συνολικά κατά την πρώτη 7ετία λειτουργίας του ΑΣΕΠ, για όλες γενικώς τις διαδικασίες επιλογής προσωπικού (τακτικού και εποχικού), ανέρχονταν μέχρι και το έτος 2001 σε 935 περίπου, ενώ κατά το έτος 2003 είχαν φτάσει συνολικά τις 2.243. **Μόνο εντός του 2008 ασκήθηκαν σχεδόν 800 αιτήσεις ακυρώσεως, δηλαδή σχεδόν όσες και κατά την πρώτη επταετία.** Η τεράστια αυτή αύξηση του αριθμού των προσφυγών (οι οποίες, σημειωτέον, γίνονται δεκτές σε μικρό μόνο ποσοστό από τα διοικητικά δικαστήρια) οφείλεται, πέρα από τη διαρκή επέκταση των αρμοδιοτήτων του ΑΣΕΠ, και στο μεγάλο αριθμό υποψηφίων που προσέρχονται πλέον στους διαγωνισμούς, γεγονός που διαμορφώνει συνθήκες εξαιρετικά σκληρού ανταγωνισμού για την κατάληψη μιας θέσης στο δημόσιο τομέα. Σε αυτό το πλαίσιο το ΑΣΕΠ έχει πια καταστεί μεγάλη πηγή άντλησης δικηγορικής ύλης για δικηγόρους που ειδικεύονται σε τέτοιου είδους υποθέσεις και στα γραφεία των οποίων καταφεύγουν ομαδικά οι αποτυγχόντες υποψήφιοι.

Αναφορικά με τις προσφυγές αυτές το ΑΣΕΠ υποχρεούται, εντός των οριζόμενων από το νόμο (Π.Δ. 18/1989) προθεσμιών, να σχηματίσει φάκελο με τα απαραίτητα στοιχεία και αναλυτική έκθεση για όλους τους προβαλλόμενους λόγους ακύρωσης και όλους τους νομικούς και πραγματικούς ισχυρισμούς, την οποία διαβιβάζει αφενός στο διοικητικό δικαστήριο ενώπιον του οποίου εκκρεμεί η αίτηση ακυρώσεως και αφετέρου στο Γραφείο Νομικού Συμβούλου του Υπουργείου Εσωτερικών, Δημόσιας Διοίκησης και Αποκέντρωσης, το οποίο εκπροσωπεί το ΑΣΕΠ στο δικαστήριο. Επιπλέον, σε όσες περιπτώσεις κρίνει ότι οι ακυρωτικές αποφάσεις των διοικητικών εφετείων έσφαλαν, είναι υποχρεωμένο να ασκήσει έφεση ενώπιον του ΣτΕ, να ετοιμάσει δηλαδή το κείμενο της έφεσης με όλους τους λόγους που το στηρίζουν και να το διαβιβάσει στο Γραφείο Νομικού Συμβούλου του ΥΠΕΣΔΔΑ για την άσκηση της έφεσης εντός των νόμιμων προθεσμιών. Ο αριθμός δε των εφέσεων είναι μεγάλος, καθώς η άσκηση έφεσης από το ΑΣΕΠ αποτελεί τον κανόνα όταν ο λόγος ακύρωσης που έγινε πρωτόδικα δεκτός (και ο οποίος κρίνεται αβάσιμος από το ΑΣΕΠ) αφορά πολλούς ή όλους τους αποτυχόντες υποψηφίους που άσκησαν αιτήσεις ακυρώσεως. Αντίστοιχη προετοιμασία απαιτείται από το ΑΣΕΠ και για την αντίκρουση των λόγων της έφεσης που τυχόν ασκείται από υποψηφίους οι οποίοι ηττήθηκαν στο διοικητικό εφετείο.

Από τα παραπάνω γίνεται αμέσως φανερό πόσο μεγάλης σημασίας είναι το έργο που καλείται να επιτελέσει το ΑΣΕΠ στα πλαίσια του ελέγχου των πράξεων του από τα διοικητικά δικαστήρια, προκειμένου να αντιμετωπιστεί τόσο ο συνεχώς αυξανόμενος όγκος των αιτήσεων ακυρώσεως όσο και οι εφέσεις, είτε οι δικές του είτε των υποψηφίων των οποίων οι αιτήσεις ακυρώσεως απορρίπτονται. Το ΑΣΕΠ, ενόψει της σοβαρότητας του έργου αυτού –το οποίο σχετίζεται και με μεγάλες αποζημιώσεις που καλείται το Δημόσιο να καταβάλει σε όσους υποψηφίους δικαιώνονται, συνήθως μετά την πάροδο πολλών ετών, από τα διοικητικά δικαστήρια–, προχώρησε στη σύσταση ιδιαίτερης υπηρεσιακής μονάδας με την ονομασία «Τμήμα Ειδικών Υποθέσεων».

Το Τμήμα Ειδικών Υποθέσεων υπάγεται απευθείας στον Πρόεδρο του ΑΣΕΠ, ο οποίος και ανέθεσε την ευθύνη λειτουργίας του σε έναν εκ των Αντιπροέδρων του και σε δύο Συμβούλους. Στις αρμοδιότητες του τμήματος εντάσσονται (πέρα από τα ανωτέρω) και πολλά άλλα θέματα, όπως οι απαντήσεις σε ερωτήσεις και επερωτήσεις βουλευτών επί ζητημάτων που αφορούν το ΑΣΕΠ στο πλαίσιο του κοινοβουλευτικού ελέγχου, απαντήσεις σε ερωτήματα φορέων και πολιτών που διαρκώς πολλαπλασιάζονται, προετοιμασία και έκθεση για τον τρόπο εκτέλεσης δικαστικών αποφάσεων που δικαιώνουν υποψηφίους που στρέφονται κατά πράξεων του ΑΣΕΠ (αποφάσεων και πινάκων κατάταξης και διοριστέων) κτλ. Ενδεικτικός του τεράστιου έργου που καλείται να φέρει εις πέρας το Τμήμα Ειδικών Υποθέσεων με το ολιγομελές προσωπικό που διαθέτει είναι ο ΠΙΝΑΚΑΣ Ζ' του Παραρτήματος.

Ο συνεχώς αυξανόμενος φόρτος εργασίας που βαρύνει αφενός τους υπηρετούντες στο τμήμα υπαλλήλους, ο αριθμός των οποίων σε σύγκριση με τον όγκο των εν γένει υποθέσεων του τμήματος κρίνεται ανεπαρκέστατος, και αφετέρου τους Συμβούλους, οι οποίοι (όπως και ο Αντιπρόεδρος που προΐσταται του τμήματος) έχουν παράλληλα και άλλα καθήκοντα, έχει ως αποτέλεσμα να δημιουργούνται καθυστερήσεις τόσο στη διεκπεραίωση των υποθέσεων υποψηφίων που προσφεύγουν ενώπιον των δικαστηρίων όσο και στη συμμόρφωση του ΑΣΕΠ προς τις δικαστικές αποφάσεις που δικαιώνουν τους προσφεύγοντες υποψηφίους, οι οποίοι προσδοκούν και απαιτούν από το ΑΣΕΠ τον άμεσο διορισμό τους. Οι καθυστερήσεις αυτές, πέραν του ότι εκθέτουν το ΑΣΕΠ στον κίνδυνο να θεωρηθεί υπαίτιο δύστροπης



και παρελκυστικής συμπεριφοράς όσον αφορά τη συμμόρφωσή του προς τις αποφάσεις των διοικητικών δικαστηρίων, εγκυμονούν τον ακόμη σοβαρότερο για το κύρος του κίνδυνο να επιβληθούν σε αυτό, που είναι ο κατεξοχήν φορέας της νομιμότητας στον τομέα των προσλήψεων, κυρώσεις (είτε είναι αυτές πειθαρχικές κατά του προσωπικού του είτε είναι χρηματικές, σύμφωνα με τις σχετικές διατάξεις του Ν. 3068/2002 και του Π.Δ. 18/1989).

Για την αντιμετώπιση των ανωτέρω πιεστικών προβλημάτων και την εν γένει εύρυθμη λειτουργία της υπηρεσίας **είναι απόλυτη η ανάγκη να τοποθετηθεί άμεσα στο ΑΣΕΠ πάρεδρος του Νομικού Συμβουλίου του Κράτους**, ο οποίος θα εξειδικευτεί στο σύστημα προσλήψεων που καθιέρωσε για το δημόσιο τομέα ο Ν. 2190/1994, όπως ισχύει, και θα μπορεί να υποστηρίξει ενώπιον των διοικητικών δικαστηρίων με επάρκεια και σθένος τις θέσεις του ΑΣΕΠ μαζί με τα λοιπά μέλη του Γραφείου του Νομικού Συμβουλίου του Κράτους στο ΥΠΕΣΔΔΑ, τα οποία, πέρα από τις λοιπές τους αρμοδιότητες έχουν και αυτά επιφορτιστεί με τον ως άνω συνεχώς αυξανόμενο όγκο των υποθέσεων του ΑΣΕΠ. Αν η τοποθέτηση παρέδρου του Νομικού Συμβουλίου του Κράτους προσκόπτει, όπως συνήθως υποστηρίζεται, στην αριθμητική ανεπάρκεια του υπηρετούντος κύριου προσωπικού του, υπάρχει και άλλη οδός που μπορεί να αξιοποιηθεί: σύμφωνα με την παρ. 2 του άρθρου 101 Α του Συντάγματος, *«νόμος ορίζει το σχετικό με την επιλογή και την υπηρεσιακή κατάσταση του επιστημονικού και λοιπού προσωπικού της υπηρεσίας που οργανώνεται για την υποστήριξη της λειτουργίας κάθε ανεξάρτητης αρχής»*. Βάσει της συνταγματικής αυτής διάταξης ο εκτελεστικός Ν. 3051/2002 «Συνταγματικά κατοχυρωμένες ανεξάρτητες αρχές» στο άρθρο 4, που φέρει τον τίτλο «Προσωπικό των ανεξάρτητων αρχών», προβλέπει *«ιδιαίτερη διαδικασία»* (βλ. εισηγητική έκθεση Ν. 3051/2002, άρθρο 4) επιλογής του επιστημονικού και λοιπού προσωπικού που στελεχώνει την υπηρεσία κάθε συνταγματικά κατοχυρωμένης ανεξάρτητης αρχής και ορίζει ειδικότερα ότι: *«Το επιστημονικό και λοιπό προσωπικό κάθε ανεξάρτητης αρχής προσλαμβάνεται στις θέσεις που προβλέπονται από τον κανονισμό της και επιλέγεται από την αρχή με προκήρυξη και με τα κριτήρια και τη διαδικασία που η αρχή καθορίζει στην προκήρυξη, τηρούνται δε οι αρχές της δημοσιότητας, της διαφάνειας, της αντικειμενικότητας και της αξιοκρατίας. Σε κάθε περίπτωση προηγείται δημόσια πρόσκληση και η επιλογή γίνεται από επιτροπή, της οποίας τη συγκρότηση και τη σύνθεση καθορίζει με απόφασή της η ανεξάρτητη αρχή. Στην επιτροπή μετέχουν τουλάχιστον ένα μέλος του ΑΣΕΠ και ένας καθηγητής ΑΕΙ. Στις περιπτώσεις που προβλέπεται συνέντευξη, αυτή είναι δημόσια. Για την επιλογή ειδικού επιστημονικού ή βοηθητικού επιστημονικού προσωπικού, η συνέντευξη είναι υποχρεωτική»*. Είναι σαφές ότι με την περιληπτική αναφορά *«... και λοιπού προσωπικού»* που περιέχεται στη συνταγματική διάταξη υπονοείται το οποιασδήποτε κατηγορίας, ειδικότητας κ.λπ. προσωπικό της ανεξάρτητης αρχής, επομένως και η επιλογή και πρόσληψη δικηγόρων, πράγμα που επιβεβαιώνεται και από την επόμενη παρ. 2 του άρθρου 4, όπου ορίζεται ότι *«το επιστημονικό και λοιπό προσωπικό είναι μόνιμο και προσλαμβάνεται με σύμβαση εργασίας ιδιωτικού δικαίου αορίστου χρόνου ή με σύμβαση έμμισθης εντολής»*. **Η τελευταία αυτή σχέση προσιδιάζει μόνο σε πρόσληψη δικηγόρου**. Αλλά και περαιτέρω στην ίδια παράγραφο προβλέπεται ότι *«η υπηρεσιακή κατάσταση του προσωπικού διέπεται κατά περίπτωση από τις διατάξεις Α, Β, Γ: του κώδικα περί δικηγόρων για τους δικηγόρους που προσλαμβάνονται με σύμβαση έμμισθης εντολής»*. Σημειώνεται, αν και αυτονόητο, ότι η παραπομπή αυτή στις διατάξεις του κώδικα περί δικηγόρων αφορά **την υπηρεσιακή κατάσταση** των προσληφθέντων από τις αρχές δικηγόρων και **όχι τον τρόπο πρόσληψης** δικηγόρου, για τον οποίο (όπως

αναφέρθηκε) προβλέπει η προηγούμενη παράγραφος του ίδιου άρθρου. Επομένως, **μπορεί και πρέπει να προβλεφθούν εναλλακτικά, με τις νόμιμες διαδικασίες, δύο θέσεις δικηγόρων στον οργανισμό (κανονισμό) του ΑΣΕΠ**, οι οποίοι θα επιλεγούν με βάση τις παραπάνω διατάξεις και θα έχουν εξειδίκευση στο Συνταγματικό και Διοικητικό Δίκαιο, για να υποστηρίζουν αποτελεσματικά ενώπιον των διοικητικών δικαστηρίων τις θέσεις και απόψεις του ΑΣΕΠ, παρακολουθώντας ταυτόχρονα και όλες τις εξελίξεις στη νομολογία των διοικητικών δικαστηρίων αλλά και την πορεία των υποθέσεων επί των οποίων τώρα εκδίδονται αποφάσεις που ενίοτε κοινοποιούνται στο ΑΣΕΠ από την αρμόδια υπηρεσία των δικαστηρίων αφού έχει παρέλθει το χρονικό διάστημα εντός του οποίου επιτρέπεται η άσκηση ένδικων μέσων.

### Επιβαλλόμενες νομοθετικές ρυθμίσεις και διοικητικές παρεμβάσεις σε επιμέρους ζητήματα

1. Στα άρθρα 17 και 18 του Ν. 2190/1994, όπως ισχύει, προβλέπεται αδιακρίτως για το κριτήριο της εμπειρίας ότι ως εμπειρία νοείται η απασχόληση με σχέση εργασίας ή σύμβαση έργου στο δημόσιο ή στον ιδιωτικό τομέα ή η άσκηση επαγγέλματος σε καθήκοντα ή έργα συναφή με το γνωστικό αντικείμενο του τίτλου σπουδών ή με το αντικείμενο της προς πλήρωση θέσης **μετά την απόκτηση του βασικού τίτλου σπουδών με τον οποίο ο υποψήφιος μετέχει στη διαγωνιστική διαδικασία** (και ως προς τις περιπτώσεις για τις οποίες απαιτείται άδεια άσκησης επαγγέλματος, μετά τη λήψη της άδειας). Η διάταξη αυτή, λόγω της γενικότητας της διατύπωσής της, εφαρμόζεται και για το **προσωπικό της κατηγορίας υποχρεωτικής εκπαίδευσης (ΥΕ)**, πράγμα που είναι εντελώς άδικο για υποψήφιο αυτής της κατηγορίας προσωπικού, που αγωνίζεται να αποκτήσει έναν τίτλο σπουδών υποχρεωτικής εκπαίδευσης, ακόμα και σε πολύ προχωρημένη ηλικία, προκειμένου να μπορέσει να καταλάβει μια θέση στο δημόσιο τομέα για να ζήσει την οικογένειά του. Τέτοιοι υποψήφιοι έχουν, βέβαια, εμπειρία από προηγούμενη απασχόλησή τους σε ιδιωτικούς φορείς και σε εργασίες όμοιες ή συναφείς με αυτές των θέσεων που προκηρύσσονται, αλλά δεν μπορούν να την επικαλεστούν ως προηγούμενη του τίτλου υποχρεωτικής εκπαίδευσης που κατέχουν, με αποτέλεσμα να στερούνται τις μονάδες μοριοδότησης της βαθμολογίας τους για την εμπειρία αυτή ή ακόμη και το δικαίωμα να συμμετάσχουν σε διαδικασίες πρόσληψης, όταν η εμπειρία ζητείται ως τυπικό προσόν διορισμού. **Πρέπει, επομένως, να ληφθεί νομοθετική μέριμνα ώστε οι υποψήφιοι της κατηγορίας ΥΕ να μπορούν να χρησιμοποιούν την εμπειρία τους σε διαδικασίες πρόσληψης ακόμα και όταν την έχουν αποκτήσει πριν από το χρόνο απόκτησης του τίτλου με τον οποίο μετέχουν στη διαγωνιστική διαδικασία.**
2. Σύμφωνα με τις διατάξεις του άρθρου 6 του Π.Δ. 164/2004, συμβάσεις που καταρτίζονται διαδοχικώς και εκτελούνται μεταξύ του ίδιου εργοδότη και του ίδιου εργαζομένου με την ίδια ή παρεμφερή ειδικότητα και με τους ίδιους ή παρεμφερείς όρους εργασίας απαγορεύεται να υπερβαίνουν τους είκοσι τέσσερις (24) μήνες σε συνολικό χρόνο διάρκειας της απασχόλησης. Ανακύπτει όμως πρόβλημα στις προσλήψεις εποχικού προσωπικού, όταν μοναδικός υποψήφιος (ή υποψήφιος που πληροί τα απαιτούμενα προσόντα) είναι άτομο που υπερβαίνει τους 24 μήνες απασχόλησης. Ο μεταγενέστερος του ως άνω προεδρικού διατάγματος Ν. 3260/2004 έχει επιλύσει το πρόβλημα στην περίπτωση που δεν είναι δυνατή η κάλυψη των θέσεων από υποψηφίους χωρίς κώλυμα πρόσληψης λόγω υπέρβασης

της οκτάμηνης απασχόλησης, όχι όμως και στην περίπτωση της **υπέρβασης της 24μηνιαίας απασχόλησης**. Πρέπει δε να σημειωθεί ότι η παράβαση των σχετικών διατάξεων του Π.Δ. 164/2004 επιφέρει τις κατά το άρθρο 7 δυσμενείς συνέπειες. **Ως εκ τούτου, επιβάλλεται να ρυθμιστεί νομοθετικά το ζήτημα με θέσπιση σχετικής εξαιρέσεως και για την περίπτωση που αναφέρεται παραπάνω, η οποία δεν είναι καθόλου ασυνήθης σε μικρές πόλεις και κωμοπόλεις.**

3. Σύμφωνα με το τελευταίο εδάφιο της παρ. 2 του άρθρου 21 του Ν. 2190/1994, όπως ισχύει, ο **υπολογισμός του δωδεκάμηνου** μέσα στο οποίο η διάρκεια της απασχόλησης του προσωπικού κατά τις προσλήψεις εποχικού χαρακτήρα δεν μπορεί να υπερβαίνει τους οκτώ (8) μήνες γίνεται με αφετηρία το χρόνο λήξης της απασχόλησης για την οποία ο υποψήφιος πρόκειται να προσληφθεί και προς τα πίσω. Δεν είναι όμως εφικτός ο προσδιορισμός του δωδεκάμηνου, αφού δεν είναι καθορισμένος ο χρόνος έναρξης της απασχόλησης. Προκειμένου να δοθεί λύση στο θέμα αυτό, ως χρόνος έναρξης της απασχόλησης στις ανακοινώσεις εποχικού προσωπικού λογίζεται, πλασματικά και κατά τεκμήριο, η επομένη της ημερομηνίας λήξης της εικοσαήμερης (από την τελευταία μέρα υποβολής των αιτήσεων) προθεσμίας για την ανάρτηση των πινάκων, μετά την παρέλευση της οποίας ο φορέας μπορεί να προχωρήσει στην πρόσληψη. **Πρέπει, επομένως, να αλλάξει η ρύθμιση με τη θέσπιση αναμφισβήτητου, αντικειμενικού χρονικού σημείου έναρξης της απασχόλησης.**
4. Κατά το άρθρο 18 παρ. 1 του Π.Δ. 50/2001, όπως τροποποιήθηκε με το Π.Δ. 347/2003, ως προσόν διορισμού για την ειδικότητα ΔΕ Διοικητικών Γραμματέων ορίζεται, εκτός των άλλων, και πτυχίο **Β' κύκλου σπουδών ΤΕΕ ανεξάρτητα από ειδικότητα** ή πτυχίο Α' κύκλου σπουδών ΤΕΕ οποιασδήποτε ειδικότητας του Τομέα Οικονομίας και Διοίκησης, ενώ σχετικά με τα πτυχία των Τεχνικών Επαγγελματικών Λυκείων (ΤΕΛ) δεν έχει γίνει καμία τροποποίηση, αλλά ως προσόν διορισμού ορίζεται μόνο ο απολυτήριο τίτλος ΤΕΛ των τμημάτων α) Ξενοδοχειακών Επιχειρήσεων· β) Υπαλλήλων Επιχειρήσεων Μεταφορών· γ) Υπαλλήλων Λογιστηρίου· δ) Υπαλλήλων Διοίκησης· και ε) Εμπορικών Επιχειρήσεων, με αποτέλεσμα την άνιση μεταχείριση των αποφοίτων των ΤΕΛ. **Χρειάζεται, επομένως, τροποποίηση με την οποία θα γίνονται δεκτοί οι απολυτήριοι τίτλοι των ΤΕΛ ανεξαρτήτως ειδικότητας.**
5. Με την παρ. 4 του άρθρου 22 του Ν. 3274/2004 αντικαταστάθηκε η παρ. 1 του άρθρου 13 του Ν. 2130/1993, που αφορά την **πρόσληψη προσωπικού** με συμβάσεις εργασίας ιδιωτικού δικαίου ορισμένου χρόνου **για τις έκτακτες ανάγκες έργων που εκτελούνται με αυτεπιστασία** από δήμους και κοινότητες, τους συνδέσμους και τα νομικά τους πρόσωπα. Η πρόσληψη του προσωπικού αυτού, εφόσον δεν υπερβαίνει τις 135 εργάσιμες ημέρες ετησίως, γίνεται με απόφαση του δημάρχου, του προέδρου κοινότητας ή του προέδρου του συνδέσμου ή του εξαρτημένου νομικού προσώπου, χωρίς να τηρούνται τα κριτήρια του άρθρου 21 του Ν. 2190/1994 και χωρίς έγκριση από την τριμελή εξ' υπουργών επιτροπή. Το ΑΣΕΠ ασκεί έλεγχο μόνο ως προς τη συνδρομή των προϋποθέσεων πρόσληψης κατά τις διατάξεις της παραγράφου αυτής (χρόνος απασχόλησης έως 135 εργάσιμες ημέρες ετησίως, το έκτακτο των αναγκών), όπως δηλαδή συμβαίνει και για το προσωπικό που προσλαμβάνεται για την αντιμετώπιση απρόβλεπτων και κατεπειγουσών αναγκών (σεισμοί, πλημμύρες κτλ.) κατά την παρ. 4 του άρθρου 20 του Ν. 2190/1994.

Μετά την ισχύ της νέας νομοθετικής διάταξης, δεν γίνονται πλέον προσλήψεις προσωπικού για έργα με αυτεπιστασία διάρκειας μεγαλύτερης των 135 εργάσιμων ημερών (6μηνης ή 8μηνης διάρκειας) αλλά περιορίζονται ως προς τη χρονική τους διάρκεια, για να παρακάμπτεται ο έλεγχος του ΑΣΕΠ, ενώ, για τις ελάχιστες που είναι 8μηνης διάρκειας, το γεγονός ότι πρέπει να έχουν έγκριση από την τριμελή επιτροπή (προϋπόθεση που δεν απαιτούνταν με τον παλαιότερο νόμο 2130/1993) αποτελεί έναν ακόμα λόγο που ωθεί τους δήμους να καταστρατηγούν τις διατάξεις του Ν. 2190/1994, προσλαμβάνοντας το εν λόγω προσωπικό για χρονικό διάστημα 135 ημερών. **Το θέμα αυτό πρέπει να αποτελέσει αντικείμενο σοβαρού προβληματισμού, με στόχο τη λήψη μέτρων για την αποφυγή της καταστρατήγησης των κριτηρίων του άρθρου 21 του Ν. 2190/1994.**

6. Σχετικά με τη διαδικασία πρόσληψης εποχικού προσωπικού για τη στελέχωση των κατασκηνώσεων ή για την αντιμετώπιση γεωργικών ή κτηνοτροφικών αναγκών (ψεκασμοί, υδροδότηση κτημάτων, εμβολιασμοί ζώων κτλ.), παρατηρείται ότι **οι φορείς** που προσλαμβάνουν τέτοιο προσωπικό **παραλείπουν να προβούν έγκαιρα στο σχετικό προγραμματισμό και την κίνηση των διαδικασιών πρόσληψης** του αναγκαίου προσωπικού, γεγονός που δυσχεραίνει τον έλεγχο του ΑΣΕΠ και προκαλεί δυσλειτουργίες στο έργο του. **Τέτοιου είδους φαινόμενα θα πρέπει να αντιμετωπιστούν με κατάλληλες οδηγίες των αρμόδιων υπηρεσιακών παραγόντων προς τους φορείς αυτούς.**
7. Κατά το άρθρο 1 παρ. 6 του Ν. 2834/2000, «δεν είναι απαραίτητη η κατοχή του παιδαγωγικού πτυχίου της ΠΑΤΕΣ/ΣΕΛΕΤΕ για τη συμμετοχή στο διαγωνισμό ή για το διορισμό πτυχιούχων τμημάτων πληροφορικής ΑΕΙ και ΤΕΙ, κλάδου ΠΕ 19 και ΠΕ 20 αντίστοιχα σε θέσεις μονίμων εκπαιδευτικών. [...] Με απόφαση του Υπουργού Εθνικής Παιδείας και Θρησκευμάτων, ύστερα από γνώμη του Διοικητικού Συμβουλίου της ΣΕΛΕΤΕ, καταρτίζεται πρόγραμμα παιδαγωγικής κατάρτισης στην ΠΑΤΕΣ της ΣΕΛΕΤΕ, το οποίο παρακολουθούν υποχρεωτικώς οι εκπαιδευτικοί της κατηγορίας αυτής και ορίζονται οι προϋποθέσεις και η διαδικασία εκτέλεσης του προγράμματος αυτού και κάθε σχετική λεπτομέρεια. Κατά τους διορισμούς εκπαιδευτικών σε οργανικές θέσεις και κατά τις προσλήψεις εκπαιδευτικών ως προσωρινών αναπληρωτών ή ωρομισθίων προηγούνται οι υποψήφιοι των ανωτέρω κλάδων που έχουν πλήρη προσόντα διορισμού». Η ρύθμιση αυτή επεκτάθηκε με το άρθρο 1 παρ. 7 του Ν. 3194/2003 και στους υποψήφιους εκπαιδευτικούς όλων των κλάδων του άρθρου 14 του Ν. 1566/1985 για τους οποίους προβλέπεται ως προσόν διορισμού το πτυχίο της ΠΑΤΕΣ/ΣΕΛΕΤΕ ή ισοδύναμο πτυχίο<sup>10</sup>. Η **πρόταξη όλων αυτών των υποψηφίων που έχουν παιδαγωγικό πτυχίο της ΠΑΤΕΣ/ΣΕΛΕΤΕ** έχει την έννοια ότι το πτυχίο αυτό είναι πρόσθετο προσόν και εξασφαλίζει στους υποψηφίους που το κατέχουν (και επιτυγχάνουν την καθορισμένη βάση βαθμολογίας στο γραπτό διαγωνισμό) απόλυτη προτεραιότητα διορισμού στις θέσεις των ανωτέρω κλάδων έναντι των λοιπών υποψηφίων (που δεν κατέχουν το ανωτέρω πρόσθετο προσόν), έστω και αν οι τελευταίοι έχουν επιτύχει στο γραπτό διαγωνισμό βαθμολογία υψηλότερη των πρώτων (ΣτΕ 2341/2007, Ολομ. ΑΣΕΠ 39/2001). Η ως άνω νομοθετική ρύθμιση έχει προκαλέσει μείζονα αγανάκτηση σε μεγάλο αριθμό υποψηφίων εκπαιδευτικών που προσέρχονται στους γραπτούς διαγωνισμούς του ΑΣΕΠ για θέσεις στους ανωτέρω

<sup>10</sup> Οι κλάδοι αυτοί, που αναφέρονται υπό τα στοιχεία θ), ι), ιγ), ιδ) του ως άνω άρθρου, είναι κλάδοι Οικονομολόγων, Κοινωνιολόγων, πτυχιούχων Νομικών και Πολιτικών Επιστημών και πτυχιούχων Ιατρικής και Οδοντιατρικής ή Γεωπονίας κ.ά.

κλάδους, αφού παρατηρείται ακόμη και το φαινόμενο να έχουν όχι μόνο κατά πολύ υψηλότερη γενική βαθμολογία έναντι άλλων που προτάσσονται ως έχοντες το πτυχίο ΠΑΤΕΣ/ΣΕΛΕΤΕ, αλλά να υπερέχουν ακόμη και στα ειδικά παιδαγωγικά θέματα της διδακτικής του γραπτού διαγωνισμού. Το πρόβλημα επιτείνεται ακόμη περισσότερο και από το γεγονός ότι η ΣΕΛΕΤΕ είναι προσβάσιμη σε περιορισμένο αριθμό ενδιαφερομένων, με αποτέλεσμα να μην είναι καν δυνατή για τους περισσότερους η δυνατότητα απόκτησης του παιδαγωγικού πτυχίου. **Πρέπει, επομένως, να αλλάξει η νομοθετική ρύθμιση, ώστε να μην υπάρχει απόλυτη πρόταξη των υποψηφίων με το πτυχίο ΠΑΤΕΣ/ΣΕΛΕΤΕ αλλά κάποιο άλλο μέτρο όπως μοριοδότηση με δίκαιο και εύλογο ποσοστό μορίων (π.χ., αντίστοιχο με αυτό των μεταπτυχιακών τίτλων) που θα προστίθεται στη συνολική βαθμολογία όσων υποψηφίων εκπαιδευτικών κατέχουν το πτυχίο αυτό.**

8. Η πρόβλεψη στο νόμο **χωριστών ομάδων υποψηφίων στις οποίες αναλογούν ποσοστά επί του συνόλου των θέσεων:** α) πολυτέκνων και τέκνων πολυτέκνων, β) γονέων με τρία τέκνα και τέκνων αυτών, γ) παλιννοστούντων Πόντιων ομογενών, δ) μελών της μουσουλμανικής μειονότητας της Θράκης δημιουργεί ιδιαίτερα προβλήματα, που δυσχεραίνουν σε μέγιστο βαθμό το έργο του ΑΣΕΠ και επιβραδύνουν αφόρητα την περάτωσή του, με αναπόφευκτα λάθη, όπως έχει αποδείξει η πείρα του ΑΣΕΠ. **Το θέμα αυτό πρέπει να μελετηθεί προσεκτικά και να ληφθεί νομοθετική μέριμνα προς την κατεύθυνση της κατάταξης όλων των υποψηφίων σε έναν ενιαίο πίνακα με ανάλογη και δίκαιη μοριοδότηση των υποψηφίων της κάθε κατηγορίας.**
9. Προτεινόμενες νομοθετικές ρυθμίσεις που συνδέονται με τη **διαδικασία των αναπληρώσεων**, καθώς και οι λόγοι που τις επιβάλλουν, έχουν περιγραφεί αναλυτικά στην οικεία ενότητα (σελ. 65-67).

#### [Απλούστευση και συστηματική κατάταξη της νομοθεσίας προσλήψεων στο δημόσιο τομέα](#)

Οι επανειλημμένες και πολυπληθείς νομοθετικές ρυθμίσεις που ακολούθησαν το θεσμικό νόμο 2190/1994, είτε με επέκταση της ισχύος του συστήματος των προσλήψεων ώστε να υπάγονται σε αυτό και άλλοι φορείς είτε με διαμόρφωση ειδικών συνθηκών προσλήψεων σε ορισμένες περιπτώσεις είτε, τέλος, με τη θέσπιση προνομιακής μεταχείρισης υπέρ ορισμένων κοινωνικών ομάδων ή κατοίκων ορισμένων περιοχών, έχουν καταστήσει την εφαρμογή της σχετικής νομοθεσίας δυσχερή και περίπλοκη – και ως εκ τούτου δύσχρηστη. Κωδικοποίηση τη νομοθεσίας αυτής με προεδρικό διάταγμα που προβλέπεται από το άρθρο 22 του Ν. 2527/1997 δεν έχει πραγματοποιηθεί, παρ' ότι έχει παρέλθει προ πολλού η προβλεπόμενη προθεσμία έκδοσης του διατάγματος· τώρα πλέον αυτό που χρειάζεται δεν είναι η κωδικοποίηση αλλά η **απλούστευση της νομοθεσίας αυτής και η συστηματική συγκέντρωσή της σε ένα και μόνο νομοθέτημα**, προϊόν μελέτης από επιτροπή ειδικών που θα περιλαμβάνει απαραίτητως και μέλη του ΑΣΕΠ, ώστε να καταστεί το όλο σύστημα των προσλήψεων απλούστερο, πιο εύχρηστο και λειτουργικό, με την απάλειψη ρυθμίσεων που, όπως απέδειξε η πείρα τόσων ετών λειτουργίας του ΑΣΕΠ, είναι ανεπιτυχείς και αποτελούν σοβαρότατη τροχοπέδη στο έργο του ΑΣΕΠ ή είναι αμφίβολης τουλάχιστον συνταγματικότητας και καταβροχθίζουν αναίτια πολύτιμο χρόνο, ενώ επιπλέον καθιστούν προβληματική την εφαρμογή τους και υπονομεύουν την ορθότητα των επιχειρούμενων λύσεων, με δυσάρεστα αποτελέσματα από το δικαστικό έλεγχο της διοικητικής δικαιοσύνης.

## **Γ. ΔΙΑΠΙΣΤΩΣΕΙΣ ΚΑΙ ΣΧΕΤΙΚΕΣ ΕΠΙΣΗΜΑΝΣΕΙΣ ΤΟΥ ΑΣΕΠ ΣΕ ΣΧΕΣΗ ΜΕ ΤΟ ΠΕΔΙΟ ΑΡΜΟΔΙΟΤΗΤΩΝ ΤΟΥ**

### Συμβάσεις ανάθεσης έργου

#### **(α) Υπόκρυψη εξαρτημένης εργασίας**

Μεγάλο μέρος των συμβάσεων ανάθεσης έργου σε φυσικά πρόσωπα υποκρύπτει εξαρτημένη εργασία. Συνεπώς, με τη χρήση –ή, ορθότερα, με την κατάχρηση– της σύναψης συμβάσεων ανάθεσης έργου, που στην ουσία είναι ψευδώνυμες συμβάσεις εργασίας ορισμένου χρόνου, παρακάμπτεται και καταστρατηγείται το σύστημα προσλήψεων. Αν μάλιστα ληφθεί υπόψη ότι σε πολλές περιπτώσεις, ιδίως στο χώρο των ΟΤΑ, οι συμβάσεις έργου καλύπτουν –παράνομα, ασφαλώς– πάγιες ανάγκες του φορέα, με αποτέλεσμα θέσεις τακτικού προσωπικού να παραμένουν κενές και να μην προκηρύσσονται, γίνεται έντονα αντιληπτό σε ποιο βαθμό καταστρατηγείται και υπονομεύεται το σύστημα προσλήψεων. Σε ορισμένους χώρους (π.χ., ΑΕΙ, ΤΕΙ, ερευνητικά κέντρα), και ιδίως στους δήμους και τις επιχειρήσεις τους, οι συμβάσεις έργου τείνουν να γίνουν καθεστώς και να υποκαταστήσουν το σύστημα προσλήψεων. Το ΑΣΕΠ αναγνωρίζει, βεβαίως, ότι υπάρχουν ανάγκες που πρέπει να αντιμετωπιστούν με συμβάσεις έργου και όχι εργασίας και δεν αρνείται την ύπαρξη γνήσιων συμβάσεων έργου. Αδυνατεί ωστόσο να ελέγξει την κατάσταση, αφού η κατάρτιση των συμβάσεων έργου δεν εμπίπτει στον έλεγχό του.

Ιδιαίτερα για τους ΟΤΑ α' βαθμού και τα νομικά τους πρόσωπα δημοσίου δικαίου επισημαίνουμε ότι, πέρα από τις συμβάσεις μίσθωσης έργου που εγκρίνονται κατ' εφαρμογή του άρθρου 6 του Ν. 2527/1997, τους παρέχεται επιπλέον από τη νομοθεσία (άρθρο 267 του Δημοτικού και Κοινοτικού Κώδικα, όπως συμπληρώθηκε με το άρθρο 17 παρ. 1 και 2 του Ν. 2539/1997 και το άρθρο 9 παρ. 9 του Ν. 2623/1998) η δυνατότητα της απευθείας ανάθεσης εργασιών, οι οποίες συνιστούν συμβάσεις μίσθωσης έργου. Από ελέγχους που διενήργησε το ΑΣΕΠ σε τέτοιες συμβάσεις, ύστερα από καταγγελίες και διαμαρτυρίες πολιτών για μη σύννομες προσλήψεις προσωπικού σε ορισμένους από τους ανωτέρω φορείς, διαπιστώθηκε ότι επρόκειτο για ψευδεπίγραφες συμβάσεις μίσθωσης έργου που υπέκρυπταν εξαρτημένη εργασία. Το πρόβλημα είναι σημαντικό και αφορά ενδεχομένως πολύ περισσότερους ΟΤΑ και νομικά τους πρόσωπα ανά τους νομούς της χώρας. Για το λόγο αυτό επιβάλλεται να ληφθούν άμεσα μέτρα τόσο από το Υπουργείο Εσωτερικών, Δημόσιας Διοίκησης και Αποκέντρωσης όσο και από τους γενικούς γραμματείς των περιφερειών. Τόσο η επιτροπή της Π.Υ.Σ. 55/1998 όσο και οι γενικοί γραμματείς των περιφερειών θα πρέπει να περιορίσουν τον αριθμό των εγκρίσεων για σύναψη συμβάσεων μίσθωσης έργου και, όπου εγκρίνονται τέτοιες συμβάσεις, θα πρέπει να διακριβώνεται ότι συντρέχουν όλες οι προϋποθέσεις του άρθρου 6 του Ν. 2527/1997. Αν οι συμβάσεις αυτές δεν είναι γνήσιες αλλά ψευδεπίγραφες (συνιστώντας στην πράξη συμβάσεις εξαρτημένης εργασίας), τότε παραβιάζονται οι διατάξεις του άρθρου 21 του Ν. 2190/1994 που αφορούν την πρόσληψη προσωπικού με σχέση εργασίας ιδιωτικού δικαίου ορισμένου χρόνου, ενώ παράλληλα μεγεθύνεται και οξύνεται το πρόβλημα των «συμβασιούχων», το οποίο μετατρέπεται σε πρόβλημα χωρίς τέλος.

Μετά το Π.Δ. 164/2004 «Ρυθμίσεις για τους εργαζομένους με συμβάσεις ορισμένου χρόνου στο δημόσιο τομέα» προσλαμβάνουν ιδιαίτερη σημασία οι προτάσεις έκθεσης παρελθόντος έτους με τις οποίες το ΑΣΕΠ –ενόψει της διογκούμενης φαλκίδευσης του συστήματος προσλήψεων και της επαπειλούμενης επαναφοράς τού καθεστώτος πελατειακών σχέσεων μέσω τέτοιων ψευδώνυμων συμβάσεων έργου–

υπογραμμίζει την ανάγκη αντιμετώπισης αυτής της κατάστασης με νομοθετικές παρεμβάσεις. Πράγματι, το ως άνω προεδρικό διάταγμα ασχολείται και με τις συμβάσεις έργου που υποκρύπτουν σχέση εξαρτημένης εργασίας και κηρύσσει αυτοδικαίως άκυρες τις συμβάσεις αυτές όταν συνάπτονται κατά παράβαση των άρθρων του 5 και 6, που καθορίζουν τους όρους ανανέωσής τους έως τον αριθμό των 24 μηνών κατ' ανώτατο όριο (με λίγες δικαιολογημένες εξαιρέσεις που προβλέπονται στην παρ. 2 του άρθρου 6)· ορίζει δε και τις κυρώσεις που επιβάλλονται για τις εκτελεσθείσες άκυρες συμβάσεις: αφενός διενέργεια καταλογισμού σε βάρος των υπεύθυνων οργάνων όλων των ποσών που καταβλήθηκαν ως μισθός στον εργαζόμενο και επιπλέον αποζημίωσης ίσης προς το ποσό που δικαιούται ο αντίστοιχος εργαζόμενος αορίστου χρόνου σε περίπτωση καταγγελίας της σύμβασής του και αφετέρου επιβολή ποινικών κυρώσεων πλημμεληματικού χαρακτήρα.

Παρ' ότι όμως οι κυρώσεις αυτές λειτουργούν αποτελεσματικά ως αποτρεπτικό μέσο της κατάρτισης από τους φορείς του δημόσιου τομέα συμβάσεων έργου που υποκρύπτουν σχέση εξαρτημένης εργασίας (αφού επιπλέον αποκλείεται από τις πάγιες ρυθμίσεις του διατάγματος η μετατροπή των συμβάσεων αυτών σε συμβάσεις αορίστου χρόνου), εξακολουθεί ωστόσο να υφίσταται στο ακέραιο και μετά την ισχύ του διατάγματος το μεγάλο πρόβλημα πώς να αποδειχθεί η –κατά παράκαμψη των διαδικασιών επιλογής του ΑΣΕΠ– σχέση εξαρτημένης εργασίας που υποκρύπτουν οι όποιες συμβάσεις καταρτίζονται από τους φορείς. Όντως, η συνδρομή περιστατικών που μαρτυρούν σχέση εξαρτημένης εργασίας υπό το μανδύα της σύμβασης έργου είναι γεγονός που πολύ δύσκολα μπορεί να εξακριβωθεί από το ΑΣΕΠ, ακόμα κι αν όλοι οι Σύμβουλοί του γίνουν Επιθεωρητές, δηλαδή ανακριτικοί υπάλληλοι με αποκλειστική απασχόληση τη διερεύνηση τέτοιων συμβάσεων έργου. Άλλωστε οι Σύμβουλοι, μην έχοντας στη διάθεσή τους ούτε το χρόνο ούτε τις απαραίτητες εξουσίες και επικουρίες για να φέρουν μόνοι τους σε πέρας το έργο αυτό, θα περιορίζονταν εκ των πραγμάτων στη σύνταξη πορίσματος βάσει ενδείξεων, το οποίο και θα διαβίβαζαν στον αρμόδιο εισαγγελέα, καθιστώντας έτσι το δημόσιο τομέα υπόδικο ενώπιον όλων σχεδόν των ποινικών δικαστηρίων της χώρας. Εκτός αυτού, οι επιθεωρήσεις εντάσσονται μεν στο πεδίο των δραστηριοτήτων του ΑΣΕΠ, το κύριο έργο του όμως συνίσταται στη διασφάλιση αδιάβλητων διαδικασιών επιλογής προσωπικού για το δημόσιο και ευρύτερο δημόσιο τομέα, απαλλαγμένων από κομματικές παρεμβάσεις και πελατειακές σχέσεις, σύμφωνα με την επιταγή του άρθρου 103 παρ. 7 του αναθεωρημένου Συντάγματος.

Αλλά και η υπαγωγή των συμβάσεων έργου πριν τη σύναψή τους στον έλεγχο του ΑΣΕΠ θα είναι το ίδιο δύσκολη και αναποτελεσματική, δεδομένου ότι ο φορέας θα καταρτίζει μεν τη σύμβαση με τρόπο ώστε να πληροί τις προϋποθέσεις του νόμου για τις συμβάσεις έργου, επιτυγχάνοντας έτσι την έγκριση του ΑΣΕΠ, θα χρησιμοποιεί όμως τον απασχολούμενο με όρους συμβάσεως εργασίας, με αποτέλεσμα ο εκ των υστέρων έλεγχος να συναντά και πάλι τα προβλήματα που αναφέρονται παραπάνω. **Για το λόγο αυτό, ένα λυσιτελές μέτρο θα ήταν τα αρμόδια κυβερνητικά ή περιφερειακά όργανα να μην εγκρίνουν συμβάσεις έργου –ιδίως δήμων, κοινοτήτων και δημοτικών επιχειρήσεων– με εργάτες καθαριότητας, επί παραδείγματι, ή γενικών καθηκόντων ή ύδρευσης ή με υδραυλικούς, ηλεκτρολόγους, υδρονομείς, οδηγούς αυτοκινήτων κ.λπ., εάν, σύμφωνα με βεβαίωση που θα εκδίδει ο οικείος φορέας, υπάρχουν κενές οργανικές θέσεις ειδικοτήτων στις οποίες θα απασχοληθούν εκείνοι με τους οποίους θα υπογραφεί η σύμβαση και οι θέσεις αυτές παραμένουν κενές από μακρού χωρίς δικαιολογημένη αιτία.**

### (β) Προνομιακή εξασφάλιση εμπειρίας

Μία περαιτέρω δυσμενής παράμετρος των συμβάσεων έργου στο δημόσιο τομέα, που οδηγεί στην καταστρατήγηση του ρόλου του ΑΣΕΠ, είναι η χρησιμοποίησή τους για την προνομιακή εξασφάλιση εμπειρίας, η οποία μάλιστα πριμοδοτείται με προσαύξηση 50% της βαθμολογίας της στους διαγωνισμούς πρόσληψης του δημόσιου τομέα που ελέγχονται από το ΑΣΕΠ. Η **προσαύξηση** αυτή προβλέφθηκε αρχικά στο Ν. 3051/2002, ανερχόταν σε **ποσοστό 40%** και αφορούσε εμπειρία που αποκτήθηκε **στον ίδιο φορέα** πρόσληψης. Στη συνέχεια **επεκτάθηκε** με το άρθρο 2 παρ. 1 του **Ν. 3320/2005** σε κάθε εμπειρία που αποκτήθηκε σε καθήκοντα της **ίδιας ή παρεμφερούς ειδικότητας** με αυτή της προκηρυσσόμενης θέσης, με σχέση εργασίας ή σύμβαση έργου, σε οποιονδήποτε φορέα του δημόσιου τομέα που υπάγεται στον έλεγχο του ΑΣΕΠ, και το ποσοστό της από 40% **ανήλθε στο 50%** υπό τον όρο ότι ανέρχεται συνολικά σε τουλάχιστον 24 μήνες (συνεχόμενους ή μη). Ορίσθηκε δε με την ίδια διάταξη ότι, για την εφαρμογή του ως άνω εδαφίου, προσαύξηση στη βαθμολογία για το κριτήριο της εμπειρίας συνεπάγεται **και ο χρόνος συμμετοχής σε προγράμματα** που χρηματοδοτούνται από εθνικούς ή κοινοτικούς πόρους ή συγχρηματοδοτούνται από την Ευρωπαϊκή Ένωση, τα οποία δυνάμει προγραμματικών συμβάσεων ή κοινών υπουργικών αποφάσεων υλοποιούνται στους ΟΤΑ μέσω δημοτικών ή κοινοτικών επιχειρήσεων ή ανωνύμων εταιρειών της τοπικής αυτοδιοίκησης. Τέλος, με το άρθρο 24 παρ. 8 του ίδιου νόμου ορίστηκε ότι για την εφαρμογή των άρθρων 17 (προσλήψεις με γραπτούς διαγωνισμούς), 18 (προσλήψεις με σειρά προτεραιότητας) και 21 (προσλήψεις εποχικού προσωπικού) ως **χρόνος εμπειρίας** θεωρείται και η συμμετοχή στα προγράμματα απόκτησης εργασιακής εμπειρίας (**STAGE**) του ΟΑΕΔ, ενώ με την παρ. 3 του άρθρου 2 αυτού προβλέφθηκε ότι οι ως άνω ρυθμίσεις ισχύουν για προκηρύξεις που θα εκδοθούν **μέχρι 31<sup>η</sup> Δεκεμβρίου 2007 και για χρόνο εμπειρίας που αποκτήθηκε από το 1990 μέχρι τις 23.2.2005** (χρονολογία δημοσίευσής του στην Εφημερίδα της Κυβερνήσεως).

Οι παραπάνω ρυθμίσεις μπορούν να δικαιολογηθούν από την ανάγκη πριμοδότησης και «μονιμοποίησης» μέσω διαγωνισμών του ΑΣΕΠ των συμβασιούχων εκείνων οι οποίοι, αν και διέθεταν προϋπηρεσία τουλάχιστον 24 μηνών στο δημόσιο τομέα με σχέση εργασίας ή με συμβάσεις έργου που υπέκρυπταν συμβάσεις εξαρτημένης εργασίας, δεν συγκέντρωναν και τις λοιπές προϋποθέσεις που απαιτούνταν σωρευτικά για τη μετατροπή των συμβάσεών τους αυτών σε συμβάσεις αορίστου χρόνου σύμφωνα με το άρθρο 11 του Π.Δ. 164/2004 (ΦΕΚ 134/Α/19.7.2004), που θεσπίστηκε για τη συμμόρφωση της Ελλάδας προς τις διατάξεις της Οδηγίας 1999/70/ΕΚ. Όμως, ενώ με τις πάγιες διατάξεις των άρθρων 5, 6 και 7 του διατάγματος αυτού απαγορεύθηκε ρητά η μετά την ισχύ αυτού σύναψη διαδοχικών συμβάσεων εργασίας που υπερβαίνουν σε διάρκεια τους 24 μήνες και η μελλοντική μετατροπή των συμβάσεων αυτών σε συμβάσεις αορίστου χρόνου και θεσπίστηκαν αυστηρές και αποτελεσματικές κυρώσεις για την περίπτωση παραβίασης των περιορισμών αυτών, ακολούθησε το άρθρο 11 παρ. 3 του **Ν. 3613/2007**, σύμφωνα με το οποίο οι ως άνω διατάξεις της παρ. 2 του άρθρου 2 του Ν. 3320/2005 (για προσαύξηση της βαθμολογίας της εμπειρίας κατά 50%) εφαρμόζονται για την αξιολόγηση υποψηφίων οι οποίοι θα συμμετάσχουν σε διαδικασίες διορισμού ή πρόσληψης σε φορείς του δημόσιου τομέα που υπάγονται στον έλεγχο του ΑΣΕΠ βάσει προκηρύξεων που θα εκδοθούν **μέχρι την 31.12.2010 και για χρόνο εμπειρίας που αποκτήθηκε από το 1990 μέχρι και την ημερομηνία έκδοσης κάθε προκήρυξης**.



Πλέον, μετά τη διάταξη αυτή, **υποψήφιοι που απέκτησαν εμπειρία σε οποιονδήποτε φορέα του δημόσιου τομέα και σε χρόνο πολύ μεταγενέστερο της ισχύος του Π.Δ. 164/2004 μπορούν, με βάση την ως άνω προνομιακή μεταχείριση ή με βάση τη συμμετοχή τους σε προγράμματα STAGE, να προσέλθουν με εξασφαλισμένη σχεδόν την επιτυχία τους σε διαγωνισμούς του ΑΣΕΠ**, λόγω της αδυναμίας των λοιπών υποψηφίων να τους συναγωνισθούν σε μόρια τα οποία εκείνοι απέκτησαν με την ανάθεση σε αυτούς δήθεν έργου που υποκρύπτει εξαρτημένη εργασία ή λόγω της συμμετοχής τους σε προγράμματα STAGE, διαδικασίες δηλαδή οι οποίες δεν ελέγχονται από το ΑΣΕΠ. Οι φορείς όχι μόνο επωφελούνται από τις διατάξεις αυτές για την εμπειρία που αποκτήθηκε στο δημόσιο τομέα ή από συμμετοχή σε προγράμματα STAGE, αλλά προκειμένου να διευκολύνουν περισσότερο την πρόσληψη τέτοιων υποψηφίων –που συνήθως έχουν αποκτήσει την εμπειρία τους στους ίδιους τους φορείς που προκηρύσσουν το διαγωνισμό πρόσληψης– αξιώνουν για τις προκηρυσσόμενες θέσεις εμπειρία που προσιδιάζει απολύτως στις θέσεις που απασχολήθηκαν οι «συμβασιούχοι» τους, έτσι ώστε να περιορίζονται στο ελάχιστο οι πιθανότητες επιτυχίας άλλων υποψηφίων (αξιομνημόνευτες είναι οι περιπτώσεις όπου θεσπίστηκαν «**φωτογραφικές**» μοριοδοτήσεις συμβασιούχων [ΟΑΕΔ, ΚΕΠ] με νόμους που **ψηφίστηκαν ομόφωνα από όλες τις πτέρυγες της Βουλής** [βλ. πρακτικά Βουλής, Η' ΑΝΑΘΕΩΡΗΤΙΚΗ ΒΟΥΛΗ, ΠΕΡΙΟΔΟΣ ΙΒ', ΣΥΝΟΔΟΣ Α', ΣΥΝΕΔΡΙΑΣΗ ΙΖ', Τετάρτη 24 Οκτωβρίου 2007]). Μάλιστα εμφανίστηκαν προς έγκριση και προκηρύξεις που αναγόρευσαν τέτοιες εξειδικευμένες εμπειρίες ως τυπικό προσόν διορισμού, για το σίγουρο αποκλεισμό άλλων υποψηφίων. **Το ΑΣΕΠ φρονεί ότι οι διατάξεις που προβλέπουν ότι η βαθμολογία εμπειρίας που αποκτήθηκε στο δημόσιο τομέα με συμβάσεις έργου ή συμμετοχή σε προγράμματα STAGE προσαυξάνεται κατά 50% πρέπει να καταργηθούν άμεσα και ότι επιπλέον πρέπει να αποφεύγεται η χρησιμοποίηση της εμπειρίας ως τυπικού προσόντος διορισμού, γεγονός που καταλήγει να παραβιάζει την αρχή της ισότητας έναντι των υποψηφίων εκείνων που δεν έχουν τη δυνατότητα να προσλαμβάνονται με συμβάσεις έργου ή να μετέχουν σε προγράμματα STAGE, όπου η επιλογή γίνεται εκτός διαδικασιών του ΑΣΕΠ. Ειδικά για την εμπειρία που αποκτάται σε προγράμματα STAGE πρέπει να παρατηρηθεί επιπλέον ότι είναι μάλλον πλασματική, αφού οι εργαζόμενοι αυτοί περισσότερο μαθητεύουν και λιγότερο απασχολούνται σε πραγματική εργασία.**

*Η έκταση του ελέγχου του ΑΣΕΠ στις προσλήψεις του δημόσιου τομέα υπό το αναθεωρημένο Σύνταγμα*

**(α) Η γνωμοδότηση της Ολομέλειας του ΑΣΕΠ**

**Η Ολομέλεια του ΑΣΕΠ** στη συνεδρίαση της 1<sup>ης</sup> Οκτωβρίου 2004, που είχε ως αντικείμενο «*την ερμηνεία διατάξεων του Συντάγματος σχετικά με τις προσλήψεις προσωπικού στο δημόσιο και στον ευρύτερο δημόσιο τομέα*», γνωμοδότησε ομόφωνα (με την υπ' αριθμ. **17/2004** γνωμοδότησή της) σχετικά με την έκταση, υπό το αναθεωρημένο Σύνταγμα<sup>11</sup>, του ελέγχου του ΑΣΕΠ στις προσλήψεις του δημόσιου τομέα ως ακολούθως:

<sup>11</sup> Η αναθεώρηση του Συντάγματος του 2008 δεν επέφερε καμία αλλαγή στη συνταγματική κατοχύρωση του ΑΣΕΠ, που είχε ήδη θεσμοθετηθεί με το αναθεωρημένο Σύνταγμα του 2001.

**Το Σύνταγμα**, όπως αναθεωρήθηκε με το ψήφισμα της 6ης Απριλίου 2001 της Ζ' Αναθεωρητικής Βουλής των Ελλήνων, που δημοσιεύθηκε στο ΦΕΚ 84Α/17-4-2001 ορίζει:

1. Στο άρθρο 101 Α' ότι όπου από το Σύνταγμα προβλέπεται η συγκρότηση και η λειτουργία ανεξάρτητης αρχής, τα μέλη της διορίζονται με ορισμένη θητεία και διέπονται από προσωπική και λειτουργική ανεξαρτησία, όπως νόμος ορίζει.

2. Στο άρθρο 103 παρ. 7 ότι η πρόσληψη υπαλλήλων στο δημόσιο και στον ευρύτερο δημόσιο τομέα, όπως αυτός καθορίζεται κάθε φορά πλην των περιπτώσεων της παρ. 5, (η οποία αφορά σε ανώτατους διοικητικούς υπαλλήλους που κατέχουν θέσεις εκτός της υπαλληλικής ιεραρχίας, τους διοριζόμενους απευθείας με βαθμό πρεσβευτικό, τους υπαλλήλους της Προεδρίας της Δημοκρατίας και των γραφείων του Πρωθυπουργού, των Υπουργών και Υφυπουργών) γίνεται είτε με διαγωνισμό είτε με επιλογή σύμφωνα με προκαθορισμένα και αντικειμενικά κριτήρια και υπάγεται στον έλεγχο ανεξάρτητης αρχής, όπως νόμος ορίζει.

3. Στο άρθρο 118 παρ. 6 ότι προβλεπόμενες ή διατηρούμενες στο νόμο 2190/1994, όπως αυτός ισχύει, εξαιρέσεις από την αρμοδιότητα του Ανωτάτου Συμβουλίου Επιλογής Προσωπικού, εξακολουθούν να ισχύουν.

Από τις ως άνω διατάξεις του Συντάγματος ανακύπτουν τα εξής **ερμηνευτικά ζητήματα**:

1. Αν είναι συνταγματικώς επιτρεπτή η κατάργηση δια νόμου του ΑΣΕΠ, που είναι ανεξάρτητη αρχή, προβλεπόμενη από το Σύνταγμα.

2. Αν στις προβλεπόμενες ή διατηρούμενες στο νόμο 2190/1994, όπως ισχύει, εξαιρέσεις από την αρμοδιότητα του ΑΣΕΠ, που εξακολουθούν να ισχύουν και μετά το νέο Σύνταγμα, περιλαμβάνονται και εξαιρέσεις από διατάξεις διάσπαρτες σε άλλους νόμους που ρυθμίζουν άσχετα με το νόμο 2190/1994 θέματα και παρεμπιπτόντως ασχολούνται και με τον τρόπο πρόσληψης του προσωπικού συγκεκριμένου φορέα του δημόσιου τομέα τον οποίο (φορέα) οι νόμοι αυτοί αφορούν.

3. Αν είναι επιτρεπτή, μετά την ισχύ του νέου Συντάγματος, η θέσπιση διατάξεων με κοινό νόμο, οι οποίες εξαιρούν από την αρμοδιότητα του ΑΣΕΠ προσωπικό που προσλαμβάνεται στο Δημόσιο και στον ευρύτερο δημόσιο τομέα.

**Από τις ως άνω διατάξεις προκύπτουν τα εξής:**

1. Το ΑΣΕΠ έχει πλέον αναβαθμισθεί με το νέο Σύνταγμα του 2001 σε συνταγματικό θεσμό ο οποίος μόνο με συνταγματική αναθεώρηση μπορεί να καταργηθεί και σε καμία περίπτωση με διάταξη κοινού νόμου. (βλ. και πρακτικά της Ολομελείας της Βουλής, συνεδρ. ΡΜ Δ' σελ. 732 επομ. και ιδίως σελ. 743 και 754). **Μπορούν να αυξηθούν με κοινό νόμο οι αρμοδιότητές του και να του ανατεθούν και άλλες, αλλά δεν μπορεί ποτέ να το καταργήσει ο κοινός νομοθέτης ως ανεξάρτητη αρχή**, αρμόδια για τα αντικείμενα που ανατίθενται σ' αυτήν με την παρ. 7 του άρθρου 103 του νέου

Συντάγματος. Επίσης **δεν επιτρέπεται να περιορίζονται με κοινό νόμο οι αρμοδιότητες** που του ανατίθενται από την παρ. 7 του άρθρου 103 του Συντάγματος. **Ο κοινός νομοθέτης μπορεί μόνο να αποσύρει από τον ευρύτερο δημόσιο τομέα συγκεκριμένο φορέα**, οπότε και οι προσλήψεις προσωπικού του φορέα αυτού εκφεύγουν από τον έλεγχο του ΑΣΕΠ, όπως προκύπτει από τη φράση της παρ. 7 ότι ευρύτερος δημόσιος τομέας είναι αυτός που καθορίζεται κάθε φορά.

2. Προκειμένου ο συνταγματικός νομοθέτης να εξασφαλίσει τον θεμελιώδη θεσμό της ανεξάρτητης αρχής που θα ενεργεί ή θα ελέγχει τις προσλήψεις στο Δημόσιο και τον ευρύτερο δημόσιο τομέα σύμφωνα με την καθολική αξίωση της ελληνικής κοινωνίας για την καθιέρωση ενός αδιάβλητου και αξιοκρατικού συστήματος προσλήψεων, **περιορίσε τις εξαιρέσεις από το σύστημα αυτό σε εκείνες μόνον που προβλέπονται ή διατηρούνται στο θεσμικό νόμο του ΑΣΕΠ** όπως ισχύει με τις, έως τη θέσπιση του νέου Συντάγματος, τροποποιήσεις του. Τούτο προκύπτει κατά τρόπο αναμφίβολο από τη σαφέστατη γραμματική διατύπωση της παρ. 6 του άρθρου 118 του νέου Συντάγματος. Αν ο συνταγματικός νομοθέτης ήθελε να διατηρήσει άμεσες ή έμμεσες εξαιρέσεις, προβλεπόμενες ή διατηρούμενες και σε άλλα νομοθετήματα, προδήλως θα είχε ευρύτερη γραμματική διατύπωση που θα περιείχε άλλη φράση όπως π.χ. «εξαιρέσεις προβλεπόμενες ή διατηρούμενες σε προϊσχύοντες έως τη δημοσίευση του νέου Συντάγματος νόμους, εξακολουθούν να ισχύουν».

3. Όσα ανωτέρω εκτέθηκαν υπό 1 και 2 προεξοφλούν την απάντηση και στο τρίτο ζήτημα. Δεν υπάρχει και εδώ αμφιβολία, ότι ο συνταγματικός νομοθέτης, με το να ορίσει ότι προβλεπόμενες ή διατηρούμενες εξαιρέσεις στο νόμο 2190/1994 εξακολουθούν να ισχύουν, **στέρησε από τον κοινό νομοθέτη την εξουσία να εισάγει μετά την 17/4/2001, χρονολογία έναρξης της ισχύος του νέου Συντάγματος, εξαιρέσεις από το σύστημα προσλήψεων του ΑΣΕΠ**. Και τούτο διότι, σε αντίθετη περίπτωση, θα καθιστούσε κενή περιεχομένου την ίδρυση της ανεξάρτητης αρχής που προέβλεψε για την ενέργεια και τον έλεγχο των προσλήψεων, αφού η εκάστοτε Κυβέρνηση, που διαθέτει την πλειοψηφία στη Βουλή, θα μπορούσε, ανάλογα με τις διαθέσεις της, να αποψιλώνει, μέχρι καταργήσεως, το ΑΣΕΠ από τις αρμοδιότητές του στον τομέα των προσλήψεων, για τον οποίο και ιδρύθηκε. Επομένως, η μόνη εξουσία, που έχει ο κοινός νομοθέτης μετά το νέο Σύνταγμα, πέρα από εκείνη της εξόδου του φορέα από το δημόσιο τομέα, είναι αυτή που προβλέπεται στο δεύτερο εδ. της παρ. 7 του άρθρου 103, κατά την οποία ο νόμος μπορεί να προβλέπει ειδικές διαδικασίες επιλογής που περιβάλλονται με αυξημένες εγγυήσεις διαφάνειας και αξιοκρατίας ή ειδικές διαδικασίες επιλογής προσωπικού για θέσεις το αντικείμενο των οποίων περιβάλλεται από ειδικές συνταγματικές εγγυήσεις (π.χ. θέσεις δικαστών, θέσεις υπαλλήλων ανεξάρτητων αρχών) ή προσιδιάζει σε σχέση εντολής. Αυτή η διάταξη θα ήταν περιττή, αν ο κοινός νομοθέτης έχει εξουσία να εισάγει μετά την 17/4/2001, χρονολογία ισχύος του νέου Συντάγματος, εξαιρέσεις από το σύστημα προσλήψεων του ΑΣΕΠ.

**(β) Οι αποφάσεις του Συμβουλίου της Επικρατείας (ΣΤΕ)**

**Το Συμβούλιο της Επικρατείας**, με το υπ' αριθμ. **50/13.2.2008** πρακτικό του αρμόδιου Τμήματός του, που είχε ως αντικείμενο την επεξεργασία σχεδίου προεδρικού διατάγματος για τον «καθορισμό διαδικασίας και τρόπου διεξαγωγής διαγωνισμού για πρόσληψη υπαλλήλων κλάδου ΠΕ και ΤΕ Διοικητικού στο Υπουργείο Εξωτερικών», με επίκληση και της υπ' αριθμ. 184/2008 απόφασης της επταμελούς σύνθεσής του (παραπομπή στην Ολομέλεια), ερμηνεύοντας τις αυτές ως άνω διατάξεις των άρθρων 103 παρ. 7 και 118 παρ. 6 του αναθεωρημένου Συντάγματος, δέχεται μεταξύ άλλων τα εξής:

*«Με τις διατάξεις αυτές κατοχυρώνονται συνταγματικά οι αρχές της αξιοκρατίας και της διαφάνειας κατά το διορισμό, μεταξύ άλλων, των δημοσίων υπαλλήλων, οι οποίες άλλωστε συνάγονται κατ' αρχήν και από τις γενικότερες διατάξεις της παρ. 1 του άρθρου 103 και αποτελούν ειδικότερη έκφραση, στο προκείμενο ζήτημα, της αρχής της ισότητας και του δικαιώματος για ελεύθερη ανάπτυξη της προσωπικότητας και συμμετοχή στην οικονομική ζωή της χώρας που κατοχυρώνονται με τα άρθρα 4 παρ. 1 και 5 παρ. 1 του Συντάγματος. Προκειμένου δε να διασφαλισθεί η τήρηση των αρχών αυτών επιβάλλεται, ως διαδικαστική συνταγματική εγγύηση, ο έλεγχος των σχετικών διαδικασιών από ανεξάρτητη διοικητική αρχή, εκτός αν προβλέπεται στην οικεία νομοθεσία ειδική διαδικασία επιλογής, με την οποία παρέχονται, σε ειδικές περιπτώσεις, ακόμη ισχυρότερες εγγυήσεις για την εφαρμογή των ανωτέρω συνταγματικών αρχών ή ειδική διαδικασία για την επιλογή προσωπικού για θέσεις, οι οποίες περιβάλλονται από ειδικές συνταγματικές εγγυήσεις ή των οποίων το αντικείμενο προσιδιάζει σε σχέση εντολής. Ενόψει των ανωτέρω η προεκτεθείσα, μεταβατικού χαρακτήρα και εξαιρετική διάταξη της παρ. 6 του άρθρου 118 του Συντάγματος πρέπει να ερμηνευθεί στενά ως έχουσα την έννοια ότι εξακολουθούν να ισχύουν και μετά τη συνταγματική αναθεώρηση οι εξαιρέσεις από την αρμοδιότητα του ΑΣΕΠ, οι οποίες είχαν προβλεφθεί στο ν. 2190/1994 ή σε μεταγενέστερα νομοθετήματα έως την ψήφιση, κατά την 6.4.2001 του αναθεωρημένου Συντάγματος και ισχύουν κατά την ημερομηνία αυτή (ΣΤΕ 184/2008 7μελ. παρ. Ολομ.). Ειδικότερα, σύμφωνα με τις παραπάνω διατάξεις με τις οποίες ο συνταγματικός νομοθέτης απέβλεψε στη διασφάλιση όχι απλώς της τυπικής νομιμότητας των πράξεων και των εν γένει διαδικασιών επιλογής για το διορισμό ή την πρόσληψη υπαλλήλων του δημόσιου τομέα αλλά και της από κάθε άποψη αντικειμενικότητας των σχετικών κρίσεων και ενεργειών, ώστε να τηρείται η αξιοκρατία και η διαφάνεια, επιβάλλεται οι διαδικασίες αυτές είτε να διεξάγονται και ολοκληρώνονται από το ΑΣΕΠ που αποτελεί ήδη την προβλεπόμενη από το Σύνταγμα ανεξάρτητη αρχή, είτε να παραμένει στην ανεξάρτητη αυτή αρχή ο πλήρης έλεγχός τους, εκτός εάν πρόκειται για προσωπικό το οποίο εμπίπτει στις εξαιρέσεις που προβλέπονται στο τελευταίο εδάφιο της παρ. 7 του άρθρου 103 του Συντάγματος. Κατ' ακολουθίαν επιτρέπεται μιν να ανατεθεί από το νομοθέτη η επιλογή για την πρόσληψη υπαλλήλων του δημόσιου τομέα σε όργανα της διοίκησης ή άλλους φορείς. Στην περίπτωση, όμως, αυτή απαιτείται να διασφαλίζεται*

**ο ουσιαστικός έλεγχος και η έγκριση των ενεργειών των οργάνων και φορέων αυτών από το ΑΣΕΠ, η αρμοδιότητα του οποίου δεν είναι, συνεπώς, δυνατόν να περιοριστεί σε έλεγχο νομιμότητας.**

Με βάση δε τις σκέψεις αυτές το **Τμήμα του ΣτΕ** που επεξεργάστηκε το ως άνω σχέδιο προεδρικού διατάγματος έκρινε ότι οι εξουσιοδοτικές διατάξεις του άρθρου 120 παρ. 1 του νέου, μεταγενέστερου της συνταγματικής αναθεώρησης, Οργανισμού του **Υπουργείου Εξωτερικών** (Ν. 3566/2007), κατά το μέρος που αυτές περιορίζουν την αρμοδιότητα του ΑΣΕΠ σε έλεγχο νομιμότητας και μάλιστα περιορισμένο (ήτοι εξαντλούμενο σε έλεγχο νομιμότητας μόνον της προκήρυξης και των πινάκων επιτυχόντων), **έρχονται σε αντίθεση προς τις ανωτέρω συνταγματικές διατάξεις διότι συρρικνώνουν πέρα από τα κατά το Σύνταγμα επιτρεπτά όρια τον έλεγχο της εν λόγω ανεξάρτητης αρχής επί της διαδικασίας επιλογής** για το διορισμό υπαλλήλων των κλάδων διοικητικού προσωπικού του Υπουργείου Εξωτερικών, το οποίο δεν είχε εξαιρεθεί της αρμοδιότητάς της με το νόμο 2190/1994 ούτε με άλλο νομοθέτημα έως τη συνταγματική αναθεώρηση του 2001. Για το λόγο αυτό, αλλά και λόγω της σπουδαιότητας του όλου ζητήματος, το Τμήμα του ΣτΕ με το ως άνω πρακτικό του αποφάσισε την παραπομπή του ζητήματος, σύμφωνα με την παρ. 5 του άρθρου 100 του Συντάγματος, στον αρμόδιο για την επεξεργασία σχεδίων προεδρικών διαταγμάτων σχηματισμό της Ολομέλειας.

Ο αρμόδιος σχηματισμός της **Ολομέλειας**, συγκείμενος από εννέα μέλη, έκρινε κατά πλειοψηφία πέντε μελών με το υπ' αριθμ. **96/30.5.2008** πρακτικό ότι η διάταξη της περίπτωσης στ' της παρ. 2 του άρθρου 14 του Ν. 2190/1994 (που εξαιρεί από την αρμοδιότητα του ΑΣΕΠ τον κλάδο των διπλωματικών υπαλλήλων των ρητώς κατονομαζόμενων κλάδων υπαλλήλων του Υπουργείου των Εξωτερικών) είναι στενώς ερμηνευτέα, έχει δηλαδή την έννοια ότι εξαιρούνται από τον έλεγχο του ΑΣΕΠ μόνο οι προσλήψεις διπλωματικών υπαλλήλων του Υπουργείου Εξωτερικών, όχι δε και άλλων κλάδων του αυτού υπουργείου, όπως είναι ο κλάδος ΠΕ και ΤΕ Διοικητικού στον οποίο αναφέρεται το υπό επεξεργασία σχέδιο, ανεξαρτήτως αν οι υπάλληλοι του κλάδου αυτού είναι δυνατόν να ασκήσουν κατά νόμο καθήκοντα τα οποία κατ' αρχήν ασκούνται από υπαλλήλους του διπλωματικού κλάδου. Περαιτέρω όμως ο ίδιος σχηματισμός, ερμηνεύοντας τα άρθρα 103 παρ. 3 και 7 και 118 παρ. 6 του αναθεωρημένου το 2001 Συντάγματος, δέχθηκε κατά πλειοψηφία έξι μελών ότι η πρόσληψη των δημόσιων υπαλλήλων, είτε γίνεται με διαγωνισμό είτε με επιλογή, υπάγεται στον έλεγχο ανεξάρτητης αρχής, η οποία λειτουργεί ως συνταγματική εγγύηση για τη διασφάλιση των αρχών της αντικειμενικότητας, της διαφάνειας και της αξιοκρατίας, αρχές που επιβάλλεται να διέπουν τη διαδικασία πρόσβασης στις θέσεις των δημόσιων υπαλλήλων. Σε περίπτωση όμως που ο νομοθέτης επιλέγει τη διαδικασία του διαγωνισμού για την πρόσληψη δημόσιων υπαλλήλων, οι ανωτέρω συνταγματικές διατάξεις δεν επιβάλλουν τη διενέργεια του διαγωνισμού από την ίδια την ανεξάρτητη αρχή ή από πρόσωπα που η ίδια επιλέγει. Συνεπώς ο διαγωνισμός μπορεί να διενεργηθεί από τη δημόσια υπηρεσία στην πλήρωση θέσεων της οποίας αποβλέπει ο διαγωνισμός. Στην περίπτωση όμως αυτή η διαδικασία του διαγωνισμού υπόκειται στον έλεγχο της ανεξάρτητης αρχής. Περαιτέρω, κατά την έννοια των ανωτέρω συνταγματικών διατάξεων, **ο έλεγχος που ασκεί η ανεξάρτητη αρχή σε περίπτωση διαγωνισμού ο οποίος διενεργείται από την ίδια την ενδιαφερόμενη για την πρόσληψη υπαλλήλων δημόσια υπηρεσία αρκεί να είναι έλεγχος νομιμότητας της διαδικασίας του διαγωνισμού και να περιλαμβάνει τον έλεγχο της προκήρυξης και του πίνακα επιτυχόντων.** Σύμφωνα με τα παραπάνω, διατάξεις νόμων μεταγενέστερες του χρόνου

αναθεώρησης του Συντάγματος του 2001 οι οποίες προβλέπουν έλεγχο νομιμότητας από το ΑΣΕΠ τόσο της προκήρυξης όσο και των πινάκων των επιτυχόντων που αποστέλλονται από τους φορείς για έλεγχο νομιμότητας και μόνον και οι οποίες είναι αντίθετες προς τις διατάξεις νόμων που ίσχυαν πριν την αναθεώρηση του Συντάγματος του 2001 που προέβλεπαν ότι οι συγκεκριμένες θέσεις καλύπτονται σύμφωνα με τις διατάξεις του Ν. 2190/1994 κατόπιν διαγωνισμού που διενεργεί το ίδιο το ΑΣΕΠ είναι ισχυρές και δεν αντίκεινται στις νέες ως άνω συνταγματικές διατάξεις. Και τούτο διότι και από το άρθρο 118 παρ. 6 του νέου Συντάγματος του 2001 **ουδόλως συνάγεται ότι ο συντακτικός νομοθέτης έχει θεσπίσει απαγόρευση περιορισμού των αρμοδιοτήτων του ΑΣΕΠ όπως αυτές ίσχυαν κατά το χρόνο αναθεώρησης του Συντάγματος**, εφόσον τούτο δεν θεσπίζεται ρητά.

### (γ) Η έννοια του «ελέγχου νομιμότητας»

Από τις παραπάνω παραδοχές **δεν είναι ξεκάθαρο τι ακριβώς εννοεί το ΣτΕ όταν διακρίνει μεταξύ ελέγχου νομιμότητας που ο νομοθέτης αναθέτει στο ΑΣΕΠ και ελέγχου ουσίας που αναθέτει στην επιτροπή του φορέα**, την οποία ο φορέας επιλέγει για τον έλεγχο των δικαιολογητικών των υποψηφίων. Ειδικότερα δεν είναι βέβαιο αν θεωρεί ως έλεγχο νομιμότητας την υποχρέωση του ΑΣΕΠ να αποδέχεται ως δεδομένη τη βαθμολογία της επιτροπής του φορέα (που έγινε με εκτίμηση από αυτήν των δικαιολογητικών των υποψηφίων) και με το δεδομένο αυτό να ελέγχει με εντελώς τυπικά κριτήρια έλεγχου επί της διαδικασίας την τήρηση των αρχών της αντικειμενικότητας, της δημοσιότητας, της διαφάνειας και της αξιοκρατίας (π.χ., αν έγινε η δημοσίευση της προκήρυξης από το φορέα, αν τηρήθηκαν οι προθεσμίες που επιτάσσει ο νόμος και η προκήρυξη για την υποβολή των αιτήσεων και των δικαιολογητικών, αν η προκήρυξη περιγράφει τα δικαιολογητικά που οφείλει να υποβάλει ο υποψήφιος, αν η επιτροπή του διαγωνισμού συγκροτήθηκε νόμιμα, αν επί τη βάση των παραδοχών της επιτροπής, όσον αφορά τα προσόντα του κάθε υποψηφίου, κάποιος υποψήφιος που προτάχθηκε υστερεί εμφανώς έναντι άλλου υποψηφίου που ενίσταται κ.λπ.).

Αν το ΣτΕ φρονεί όντως ότι ο νομοθέτης μπορεί να περιορίζει το ΑΣΕΠ σε έλεγχο νομιμότητας του είδους που περιγράφηκε αμέσως παραπάνω, πρέπει να παρατηρηθούν τα εξής:

1. **Το ΑΣΕΠ δεν ιδρύθηκε από το Ν. 2190/1994 για να ενεργεί έναν επιπλέον έλεγχο της νομιμότητας όμοιο με εκείνο ο οποίος έχει ανατεθεί στο ΣτΕ και στα διοικητικά δικαστήρια. Ιδρύθηκε ως ανεξάρτητη διοικητική αρχή για να ενεργεί τους διαγωνισμούς πρόσληψης προσωπικού στο δημόσιο τομέα και, όταν τέτοιοι διαγωνισμοί ενεργούνται με νομοθετική πρόβλεψη από τους ίδιους τους φορείς που προκηρύσσουν τις θέσεις, για να ελέγχει τη νομιμότητα των διορισμών αυτών από κάθε άποψη και ουσιαστικά.** Η εξακρίβωση της αλήθειας και της γνησιότητας των δικαιολογητικών και των βεβαιώσεων που απαιτεί ο νόμος για την απόδειξη των κριτηρίων και των προσόντων που απαιτούνται για την ένταξη των υποψηφίων σε πίνακα κατάταξης επιτυχόντων είναι βέβαια ουσιαστικός, αλλά το ΑΣΕΠ ενεργεί τέτοιο ουσιαστικό έλεγχο όταν έχει βάσιμα στοιχεία που αποδεικνύουν τη μη γνησιότητα ή πλαστότητα των στοιχείων. **Το αν όμως το δικαιολογητικό ή το στοιχείο που προσκομίζεται** (π.χ., τίτλος σπουδών, μεταπτυχιακό, διδακτορικό, πιστοποιητικό γλωσσομάθειας, βεβαίωση εργοδότη για την εμπειρία, πιστοποιητικό του ταμείου για το χρόνο ασφάλισης που απαιτείται για την απόδειξη του χρόνου της εμπειρίας σύμφωνα

με το νόμο και το προσοντολόγιο κ.λπ.) **είναι ή όχι το απαιτούμενο** από το νόμο και **το αν βεβαιώνει πράγματι αυτό που ο νόμος απαιτεί** (π.χ., τον απαιτούμενο χρόνο ασφάλισης, την ταυτότητά του με τον τίτλο σπουδών που απαιτεί το προσοντολόγιο, τη συνάφειά του με το γνωστικό αντικείμενο της προκηρυσσόμενης θέσης κ.λπ.) **είναι θέμα τυπικής νομιμότητας**, όπως θέμα τυπικής νομιμότητας είναι και η **παντελής έλλειψη αιτιολογίας της επιτροπής του φορέα** όταν, για παράδειγμα, δέχεται έναν τίτλο σπουδών που δεν έχει καμία σχέση με τον απαιτούμενο από το νόμο και την προκήρυξη ή όταν δέχεται μια εμπειρία που δεν προσδιορίζεται ως προς τη συνάφειά της με τον τίτλο ή το γνωστικό αντικείμενο της προς πλήρωση θέσης ή όταν δέχεται το ήμισυ της απαιτούμενης ως τυπικό προσόν διορισμού εμπειρίας κ.λπ. Το ΑΣΕΠ δεν έχει βέβαια την πολυτέλεια να αναπέμψει στην επιτροπή του φορέα τους πίνακες της προς αιτιολόγηση της απόφασής της (λόγο που συνιστά ζήτημα νομιμότητας της απόφασης αυτής), διαπιστώνει όμως ότι ο τίτλος είναι άσχετος και η εμπειρία ανύπαρκτη και ότι ο υποψήφιος δεν προσκόμισε τον απαιτούμενο από το νόμο τίτλο σπουδών ή τα απαιτούμενα πιστοποιητικά εμπειρίας. Κατά συνέπεια τοποθετεί τον υποψήφιο εκεί που του αρμόζει και όχι εκεί που τον επιθυμεί η επιτροπή του φορέα. Ενεργώντας κατά τον τρόπο αυτό **ασκεί έλεγχο νομιμότητας** και πάντως αυτόν που του αναθέτει το **άρθρο 103 του Συντάγματος**, άλλως δεν θα είχε κανένα προορισμό και θα ήταν απλά ένας διοικητικός μηχανισμός με καθήκοντα όμοια προς εκείνα τα οποία έχει το ΣΤΕ ή τα διοικητικά δικαστήρια, από το οποίο ελέγχεται. Το Σύνταγμα του 2001 κατοχύρωσε αυτήν την αποστολή του, τον έλεγχο δηλαδή που ασκεί με βάση το **N. 2190/1994**, χωρίς να θίξει τη δομή του και τις εξουσίες τις οποίες έχει από τον ιδρυτικό του νόμο και από τον εκτελεστικό του αναθεωρημένου το 2001 Συντάγματος **N. 3051/2002**.

**Οι διατάξεις αυτές κατοχυρώνουν και τον ουσιαστικό έλεγχο του ΑΣΕΠ σε κάθε περίπτωση που αυτό κρίνει ότι συντελούνται παρανομίες σε προσλήψεις προσωπικού στο δημόσιο τομέα**, είτε αυτές αφορούν διαγωνισμούς των φορέων που υπόκεινται στον έλεγχο του ΑΣΕΠ είτε αφορούν διαγωνισμούς της δικής του Κεντρικής Επιτροπής. Ειδικότερα:

- Σύμφωνα με τις διατάξεις του άρθρου 20 παρ. 7 του Ν. 2738/1999 (με τις οποίες προστέθηκαν εδάφια στην παρ. 6 του άρθρου 16 του Ν. 2190/1994 όπως αυτή αντικαταστάθηκε με την παρ. 4 του άρθρου 2 του Ν. 2527/1997): *«Υποψήφιος, ο οποίος στην αίτησή του διαλαμβάνει ψευδή ή ανακριβή στοιχεία που επηρεάζουν την κατάταξή του στη σειρά προτεραιότητας ή δεν συμπληρώνει όλα τα στοιχεία της αίτησης που είναι απαραίτητα για τον καθορισμό της σειράς προτεραιότητάς του στον οικείο πίνακα, αποβάλλεται από τη διαδικασία με απόφαση της οικείας Κεντρικής Επιτροπής...»*. Οι διατάξεις αυτές αναφέρονται σε όλους τους διαγωνισμούς, γραπτούς ή με σειρά προτεραιότητας, και ορίζουν ότι ο υποψήφιος *«αποβάλλεται από τη διαδικασία με απόφαση της οικείας Κεντρικής Επιτροπής...»*. Αλλά το ΑΣΕΠ στα πλαίσια του αυτεπαγγέλτου ελέγχου, και εφόσον η οικεία επιτροπή, δική του ή του φορέα, δεν απέβαλε τον υποψήφιο ενώ συνέτρεχε περίπτωση να το πράξει, εξετάζει την ύπαρξη ή όχι ψευδών ή ανακριβών στοιχείων που επηρεάζουν την κατάταξη του υποψηφίου και αποφασίζει αναλόγως.
- Εκτός από την ανωτέρω διάταξη του άρθρου 20 παρ. 7 του Ν. 2738/1999, άλλες ενδιαφέρουσες διατάξεις είναι αυτές του άρθρου 8 υπό τον τίτλο «Γραφείο Επιθεώρησης» του Ν. 2190/1994, όπως ισχύει, που ορίζουν μεταξύ άλλων τα ακόλουθα:

Στο ΑΣΕΠ λειτουργεί γραφείο Επιθεώρησης που έχει τις ακόλουθες αρμοδιότητες:

**α)** Τον έλεγχο της πραγματοποίησης αυθαίρετων διορισμών ή προσλήψεων προσωπικού, που υπάγεται στον παρόντα νόμο.

**β)** Τον έλεγχο της τήρησης των περιορισμών του Νόμου ως προς την επιτρεπόμενη διάρκεια της απασχόλησης του προσωπικού του άρθρου 103 παρ. 2 του Συντάγματος.

**γ)** Τον έλεγχο της τήρησης των διαδικασιών πρόσληψης προσωπικού για κάλυψη παροδικής φύσεως αναγκών και γενικώς των διατάξεων που ρυθμίζουν την απασχόληση του προσωπικού αυτού.

**δ)** Τη διενέργεια ερευνών και ελέγχων της τήρησης, από τους οπωσδήποτε και με οποιαδήποτε ιδιότητα μετέχοντες, των διατάξεων και κανονισμών, που διέπουν τις διαδικασίες πλήρωσης θέσεων ή πρόσληψης προσωπικού.

**ε)** Τον έλεγχο της νομιμότητας των διορισμών που διενεργούνται από τους φορείς κατά τις διατάξεις του άρθρου 18.

Ο έλεγχος αυτός διενεργείται υποχρεωτικά σε δείγμα τουλάχιστον δέκα επί τοις εκατό (10%) του συνολικού αριθμού των διοριζομένων ανά φορέα.

Εάν κατά τον έλεγχο διαπιστωθεί, ότι δεν συντρέχουν οι προϋποθέσεις διορισμού ή δεν αποδεικνύονται τα κριτήρια βάσει των οποίων κατατάχθηκε σε σειρά διορισμού, στο χρόνο που ορίζεται στην προκήρυξη, ο διορισμός ανακαλείται υποχρεωτικά, με απόφαση του αρμοδίου οργάνου εφαρμοζομένων αναλογικώς και των πέντε τελευταίων εδαφίων της παρ. 15 του άρθρου 21 του παρόντος Νόμου, όπως προστέθηκαν με την παρ. 7 του άρθρου 5 του Ν. 2527/1997.

**Αν ο κοινός νομοθέτης μπορεί να περιορίζει τον έλεγχο του ΑΣΕΠ σε «έλεγχο νομιμότητας»** και αν ως τέτοιος νοείται «ο έλεγχος νομιμότητας της διαδικασίας του διαγωνισμού που μπορεί να ενεργηθεί από τη δημόσια υπηρεσία στην πλήρωση θέσεων της οποίας αποβλέπει και περιλαμβάνει μόνον τον έλεγχο της προκηρύξεως και του πίνακα επιτυχόντων», αυτό σημαίνει ότι ο νομοθέτης μπορεί να καταργεί τον έλεγχο του ΑΣΕΠ και να τον αναθέτει στο δημόσιο φορέα που διεξάγει το διαγωνισμό, αφού ο τελευταίος καμία υποχρέωση δεν έχει να θέσει υπό τον έλεγχο του ΑΣΕΠ τα δικαιολογητικά των υποψηφίων που προσήλθαν στο διαγωνισμό. Ακόμη όμως κι αν τα αποστείλει, το ΑΣΕΠ δεν μπορεί να τα μελετήσει και να ελέγξει αν αυτά συμφωνούν ή όχι κατά το περιεχόμενό τους και με βάση τα όσα βεβαιώνουν προς εκείνα τα οποία η επιτροπή του φορέα έχει καταχωρίσει στον πίνακα επιτυχόντων. **Τούτο σημαίνει πλήρη επάνοδο στην ασυδοσία των προσλήψεων**, την οποία θέλησε να καταστείλει στο δημόσιο τομέα η θέσπιση του Ν. 2190/1994 και η κατοχύρωση του έργου του ΑΣΕΠ με το αναθεωρημένο Σύνταγμα του 2001. **Στην πράξη ο έλεγχος των προσλήψεων επανέρχεται στους δημόσιους φορείς που ενεργούν τους διαγωνισμούς, ενώ το ΑΣΕΠ καλείται απλά να καλύψει με το κύρος του διαγωνισμούς τους οποίους δεν μπορεί ουσιαστικά να ελέγξει.** Μάλιστα κάποιες φορές τοποθετούνται και μέλη του ΑΣΕΠ στην πολυμελή επιτροπή του φορέα, ώστε αυτή να αποκτήσει μεγαλύτερο κύρος ενώπιων των υποψηφίων. Όμως ένας τέτοιος περιορισμός με νόμο είναι ασυμβίβαστος με τις διατάξεις του Ν. 2190/1994 που



προαναφέρθηκαν για τον έλεγχο παράνομων προσλήψεων και με τη διάταξη του άρθρου 12 του ίδιου νόμου, που ορίζει ότι οι υπηρεσίες και τα νομικά πρόσωπα της παρ. 1 του άρθρου 14 υποχρεούνται να παρέχουν στο ΑΣΕΠ τα στοιχεία και τις πληροφορίες που ζητεί για την άσκηση των αρμοδιοτήτων του και για την εκπλήρωση της αποστολής του.

Το ζήτημα λοιπόν είναι **πώς οφείλει να ενεργεί το ΑΣΕΠ όταν**, ενώ ο νομοθέτης το περιορίζει σε «έλεγχο νομιμότητας», **γίνεται αποδέκτης καταγγελιών** υποψηφίων και άλλων ενδιαφερόμενων **για παρανομίες** που έγιναν από τους φορείς σε διαγωνισμούς οι οποίοι είτε έχουν περατωθεί είτε βρίσκονται σε εξέλιξη. Μέχρι σήμερα το ΑΣΕΠ ερευνά αυτεπαγγέλτως ή επί τη βάσει των ενστάσεων των υποψηφίων και των στοιχείων που προσκομίζονται τη βασιμότητα των καταγγελιών και, όταν αυτές είναι καταφανώς βάσιμες, εφαρμόζει τις διατάξεις που προαναφέρθηκαν και θέτει τον υποψήφιο στον πίνακα των απορριπτέων. Στην αντίθετη περίπτωση θα ήταν υποχρεωμένο να απαντά στις ενστάσεις πως περιορίζεται σε έλεγχο νομιμότητας, και ακολούθως να αποδέχεται σε πίνακα διοριστέων τους πλαστογράφους ή να υποχρεώνει το φορέα διορισμού να τροποποιεί τον πίνακα επιτυχόντων χωρίς να απασχολεί επιθεωρητή Σύμβουλο. Ακόμη όμως και αν χρησιμοποιούσε επιθεωρητή (όπως έχει δικαίωμα και υποχρέωση να κάνει) και αυτό οδηγούσε στη σύνταξη έκθεσης στην οποία θα επισημαίνονταν οι παρανομίες, πώς θα έπρεπε στη συνέχεια να ενεργεί το ΑΣΕΠ; Θα έπρεπε να περιορίζεται στη διαβίβαση του πορίσματος του επιθεωρητή Συμβούλου στον εισαγγελέα και κατά τα λοιπά να εγκρίνει τον πίνακα επιτυχόντων του φορέα ως έχει ή θα έπρεπε να θεωρεί μη νόμιμη την εγγραφή του υποψηφίου στον πίνακα επιτυχόντων και να δίνει εντολή στην επιτροπή του φορέα να τον διαγράψει, ενεργώντας πλέον ουσιαστικό έλεγχο των προσόντων του υποψηφίου; Προφανώς το τελευταίο αυτό ήθελε το Σύνταγμα του 2001 όταν ανέθεσε στο ΑΣΕΠ τον έλεγχο των προσλήψεων στο δημόσιο τομέα, και αυτός ο έλεγχος είναι εκείνος που ήθελε και ο νομοθέτης του ιδρυτικού νόμου του ΑΣΕΠ.

2. Με όμοιο τρόπο έχει προσδιορίσει την έννοια του «ελέγχου νομιμότητας» και η σχετικώς πρόσφατη υπ' αριθμ. **1930/2007 απόφαση του Διοικητικού Εφετείου Αθηνών** με τις ακόλουθες, άκρως ενδιαφέρουσες σκέψεις:

*1. Η αιτούσα ισχυρίζεται ότι, παρά το νόμο, το ΑΣΕΠ δεν περιορίσθηκε σε έλεγχο νομιμότητας αλλά προέβη περαιτέρω σε ουσιαστικό έλεγχο και εκτίμηση των δικαιολογητικών της αποφαινόμενο ότι δεν διαθέτει το προσόν της εμπειρίας. Ο λόγος αυτός πρέπει να απορριφθεί ως αβάσιμος διότι το ΑΣΕΠ **διαπιστώνοντας τη μη υποβολή, των από τις κείμενες διατάξεις και την προκήρυξη απαιτούμενων δικαιολογητικών προς απόδειξη της εργασιακής εμπειρίας της αιτούσας περιορίσθηκε σε έλεγχο νομιμότητας και δεν προέβη σε ουσιαστική εκτίμηση του περιεχομένου των υποβληθέντων στοιχείων.***

*2. Η αιτούσα ισχυρίζεται ότι, καθ' υπέρβαση των ορίων της χρηστής διοίκησης, εκδόθηκε ένα χρόνο μετά τη κατάρτιση του πίνακα προτεραιότητας, η απόφαση διαγραφής της από αυτόν και ότι ο αυτεπάγγελτος έλεγχος νομιμότητας, έπρεπε να διενεργηθεί από το Γραφείο Επιθεώρησης του ΑΣΕΠ και όχι από το Δ' Τμήμα αυτού. Ο λόγος αυτός πρέπει να απορριφθεί ως αβάσιμος. Και τούτο, ως προς μεν το πρώτο σκέλος του, διότι δεν προβλέπεται προθεσμία περάτωσης του ελέγχου νομιμότητας, το*

δε διάστημα του ενός περίπου έτους που διαμεσολάβησε, κρίνεται εύλογο, ως προς δε το δεύτερο σκέλος του, διότι, σύμφωνα με τις διατάξεις της παρ. 3 του άρθρου 6 του Ν. 2190/1994, όπως αντικαταστάθηκε με το άρθρο 20 παρ. 2 του Ν. 2738/1999 (Α' 184 σε συνδυασμό με τα άρθρα 18 και 19 του Κανονισμού Λειτουργίας του ΑΣΕΠ (ΦΕΚ 997/18.7.2003 τ. Β') προβλέπεται ρητώς η αρμοδιότητα των τμημάτων του ΑΣΕΠ προς άσκηση της εν λόγω αρμοδιότητας.

3. Την ίδια γραμμή ακολουθεί και η εντελής πρόσφατη υπ' αριθμ. **90/2008 απόφαση του Διοικητικού Εφετείου Αθηνών**, η οποία, επί διαγωνισμού τον οποίο διεξήγαγε επιτροπή του δήμου για την πλήρωση μιας θέσης μόνιμου προσωπικού κατηγορίας πανεπιστημιακής εκπαίδευσης του κλάδου ΠΕ 6 Τοπογράφων Μηχανικών, διέλαβε τα εξής στην παρ. 8 του σκεπτικού της:

*Τέλος, με το δικόγραφο των πρόσθετων λόγων προβάλλεται ότι το ΑΣΕΠ, κατά το στάδιο του αυτεπάγγελτου και του κατ' ένσταση ελέγχου διενεργεί αποκλειστικά έλεγχο νομιμότητας ως προς τη διαδικασία κατάρτισης του πίνακα επιτυχόντων, ενώ στην προκειμένη περίπτωση προβαίνοντας σε ουσιαστική εκτίμηση του περιεχομένου των υποβληθέντων δικαιολογητικών του συνυποψήφιου του αιτούντος και αξιολογώντας υποκειμενικά το κύρος τους, υπερέβη τα όρια της αρμοδιότητας του εκφεύγοντας από τα πλαίσια του ελέγχου νομιμότητας. Ο λόγος αυτός είναι αβάσιμος και πρέπει να απορριφθεί, διότι το ΑΣΕΠ, στα πλαίσια του ελέγχου νομιμότητας που διενεργεί στη διαδικασία προσλήψεων, που διαγράφεται από τις προαναφερόμενες διατάξεις, έχει τη δυνατότητα, αλλά και την υποχρέωση να ελέγχει αν τα δικαιολογητικά που επικαλούνται και επισυνάπτουν στην αίτηση τους οι υποψήφιοι, προκειμένου να αποδείξουν τα προσόντα και τις ιδιότητες που απαιτεί η οικεία προκήρυξη είναι τα εκ του νόμου οριζόμενα. Εν προκειμένω δε το ΑΣΕΠ, ελέγχοντας κατ' ένσταση το κύρος των δικαιολογητικών που προσκόμισε εμπροθέσμως ο συνυποψήφιος του αιτούντος προκειμένου να αποδείξει την εμπειρία που επικαλέστηκε με την αίτηση του, ενήργησε εντός των ορίων των αρμοδιοτήτων του και δεν τις υπερέβη, όπως αβάσιμα προβάλλει ο αιτών.*

#### **(δ) Η θέση του ΑΣΕΠ**

Συμπερασματικά και με βάση τα προεκτεθέντα, η άποψη του ΑΣΕΠ είναι ότι μετά την ισχύ του αναθεωρημένου το 2001 Συντάγματος:

1. Είναι ανεπίτρεπτη η θέση σε ισχύ νομοθετικών ή άλλων κανονιστικής φύσεως διατάξεων και πράξεων με τις οποίες γίνονται προσλήψεις στο δημόσιο τομέα κατά παραμερισμό του ΑΣΕΠ, με μόνες εξαιρέσεις εκείνες που προβλέπονται στο Σύνταγμα ή σε προϊσχύουσες αυτού διατάξεις που διατηρήθηκαν σε ισχύ.
2. Μεταγενέστερες διατάξεις νόμων ή άλλες που τίθενται με εξουσιοδότηση τέτοιων νόμων οι οποίες θεσπίζουν διαδικασίες πρόσληψης στο δημόσιο τομέα πρέπει να εξασφαλίζουν την απαίτηση του άρθρου 103 παρ. 7 του Συντάγματος, κατά την οποία η πρόσληψη υπαλλήλων στο δημόσιο και στον ευρύτερο Δημόσιο τομέα, όπως αυτός καθορίζεται κάθε φορά, γίνεται σύμφωνα με

**προκαθορισμένα και αντικειμενικά κριτήρια υπό τον έλεγχο του ΑΣΕΠ.** Η διάταξη αυτή του Συντάγματος έχει άμεση εφαρμογή και διασφαλίζει όχι μόνον τον προκαθορισμό και την αντικειμενικότητα των κριτηρίων αλλά και τον έλεγχο του ΑΣΕΠ, προς το οποίο κυρίως απευθύνεται για την διασφάλιση των κριτηρίων. Ο «προκαθορισμός» των κριτηρίων περιλαμβάνει πρωτίστως την έκδοση προκήρυξης, ο έλεγχος της οποίας ανατίθεται στο ΑΣΕΠ, και είναι ανεπίτρεπτες διατάξεις νόμων που έχουν κατά καιρούς θεσπισθεί μετά το αναθεωρημένο Σύνταγμα και παρακάμπτουν τον έλεγχό τους από το ΑΣΕΠ. **Το ΑΣΕΠ ως άμεσος εντολοδόχος της συνταγματικής εντολής θα ελέγξει και την αντικειμενικότητα των θεσπιζόμενων κριτηρίων** είτε αυτά περιλαμβάνονται ευθέως σε διατάξεις νόμου είτε σε άλλη εξουσιοδοτική διάταξη είτε στην ίδια την προκήρυξη που υποχρεωτικά αποστέλλει ο φορέας πρόσληψης στο ΑΣΕΠ για έγκριση.

3. **Ο έλεγχος νομιμότητας δεν μπορεί να υπολείπεται εκείνου τον οποίο μετέρχεται το ΑΣΕΠ** και γίνεται δεκτός και από τα διοικητικά εφετεία με τις ως άνω και πολλές άλλες αποφάσεις τους. **Μπορεί δε να μετατρέπεται αμέσως σε ουσιαστικό**, εφόσον το ΑΣΕΠ διαπιστώνει είτε κατά το στάδιο ελέγχου των προσωρινών πινάκων κατάταξης και διοριστέων τόσο της δικής του επιτροπής (επί διαγωνισμών που διεξάγει το ίδιο) όσο και της επιτροπής του φορέα (επί διαγωνισμών που διεξάγονται από τους φορείς) είτε με έρευνα που ανατίθεται σε επιθεωρητή Σύμβουλο, ότι υπάρχουν βάσιμες υπόνοιες πως έχουν χρησιμοποιηθεί από έναν ή περισσότερους υποψηφίους ψευδή ή αναληθή ή ανακριβή δικαιολογητικά για την ένταξή τους στους πίνακες των επιτυχόντων.

**Οποιαδήποτε ρύθμιση σε νόμο ή κανονιστική πράξη ή προκήρυξη διαγωνισμού αγνοεί τα ανωτέρω, προκειμένου να αποστέρηθεί το ΑΣΕΠ τις αντίστοιχες εξουσίες του και να περιορισθεί σε έναν τυπικό έλεγχο νομιμότητας, συνεπάγεται μεταβίβαση του ελέγχου του ΑΣΕΠ στο φορέα πρόσληψης που διεξάγει το διαγωνισμό με δικές του επιτροπές ή, με άλλα λόγια, κατάργηση του ελέγχου του ΑΣΕΠ σε σημείο που παραβιάζει ευθέως τη συνταγματική επιταγή του άρθρου 103 παρ. 7 του Συντάγματος και μετατρέπει το ΑΣΕΠ σε δικαστήριο ελέγχου της τυπικής νομιμότητας βάσει δεδομένων τα οποία θέτει υπόψη του ο φορέας πρόσληψης και τα οποία δεν μπορεί να αμφισβητήσει.**

#### Καθορισμός κριτηρίων επιλογής από το νομοθέτη

Το αναθεωρημένο Σύνταγμα προβλέπει ότι η επιλογή υπαλλήλων στο δημόσιο και τον ευρύτερο δημόσιο τομέα πρέπει να γίνεται με κριτήρια προκαθορισμένα και αντικειμενικά. Τα κριτήρια αυτά, τα οποία επιπλέον δεν πρέπει να παραβιάζουν την άλλη συνταγματική αρχή της ισότητας, τα καθορίζει ο κοινός νομοθέτης, ο οποίος μπορεί και να τα μεταβάλλει, υπό τον όρο ότι και τα νέα κριτήρια, που μεταβάλλουν τα παλαιά, είναι επίσης αντικειμενικά και σύμφωνα με τις συναφείς αρχές της ισότητας, της διαφάνειας και της αξιοκρατίας. **Τέτοιες όμως μεταβολές κριτηρίων πρέπει να γίνονται μόνο με διατάξεις γενικού χαρακτήρα και όχι με ειδικές διατάξεις που θεσπίζονται ειδικά για ορισμένο φορέα και αποκλίνουν από τις γενικές διατάξεις που ισχύουν κάθε φορά για τα κριτήρια πρόσληψης στο δημόσιο και τον ευρύτερο δημόσιο τομέα.**



# ΕΤΗΣΙΑ ΕΚΘΕΣΗ ΑΣΕΠ 2008

---

## ΠΑΡΑΡΤΗΜΑ



## ΠΕΡΙΕΧΟΜΕΝΑ ΠΑΡΑΡΤΗΜΑΤΟΣ

---

|   |           |
|---|-----------|
| <b>ΠΕΡΙΕΧΟΜΕΝΑ ΠΑΡΑΡΤΗΜΑΤΟΣ</b> .....   | <b>3</b>  |
| <b>I. ΓΕΝΙΚΑ ΣΤΟΙΧΕΙΑ ΚΑΙ ΣΤΑΤΙΣΤΙΚΑ</b> .....  | <b>9</b>  |
| <u>Πίνακας Α:</u>   |           |
| <i>A 1: Σύνθεση ΑΣΕΠ από την 1<sup>η</sup> Ιανουαρίου έως και την 17<sup>η</sup> Ιουνίου 2008</i> .....   | 11        |
| <i>A 2: Σύνθεση ΑΣΕΠ κατά την 31<sup>η</sup> Δεκεμβρίου 2008</i> .....  | 12        |
| <u>Διάγραμμα Α:</u> Ισχύον οργανόγραμμα ΑΣΕΠ (2003) .....   | 13        |
| <u>Πίνακας Β:</u> Στατιστικά στοιχεία ιστοσελίδας ΑΣΕΠ για το έτος 2008 .....   | 14        |
| <i>Γράφημα Α</i> .....  | 14        |
| <u>Πίνακας Γ:</u> Συγκριτικά στατιστικά στοιχεία ιστοσελίδας ΑΣΕΠ για τα έτη 2006-2008 .....  | 15        |
| <i>Γράφημα Β: Σύνολα για τα έτη 2006-2008</i> .....   | 15        |
| <u>Πίνακας Δ:</u> Προσλήψεις προσωπικού έτους 2008 ανά υπουργείο .....  | 16        |
| <i>Γράφημα Γ: Κατανομή προσλήψεων έτους 2008 σε είδη διαδικασιών επιλογής</i> .....   | 17        |
| <u>Πίνακας Ε:</u> Συγκεντρωτικά στατιστικά στοιχεία έτους 2008 ανά φορέα διεξαγωγής και είδος διαδικασίας .....   | 18        |
| <i>E 1: Διαδικασίες που διεξάγονται από το ΑΣΕΠ</i> .....   | 18        |
| <i>E 2: Διαδικασίες που διεξάγονται από τους φορείς υπό τον έλεγχο του ΑΣΕΠ</i> .....   | 18        |
| <i>E 3: Συγκεντρωτικά για διαδικασίες ΑΣΕΠ &amp; φορέων</i> .....   | 18        |
| <u>Πίνακας ΣΤ:</u> Ειδικότητες ανά κατηγορία προσωπικού (ΠΕ, ΤΕ, ΔΕ & ΥΕ) που συγκεντρώνουν τη μεγαλύτερη ζήτηση βάσει των προκηρύξεων ΑΣΕΠ και φορέων έτους 2008 ..... | 19        |
| <u>Πίνακας Ζ:</u> Δικαστικές υποθέσεις & ερωτήματα έτους 2008 .....   | 20        |
| <i>Z 1: Δικαστικές υποθέσεις, αποφάσεις &amp; εκτελέσεις</i> .....  | 20        |
| <i>Z 2: Ερωτήματα (φορέων &amp; πολιτών) &amp; κοινοβουλευτικός έλεγχος</i> .....   | 20        |
| <u>Διάγραμμα Β:</u> Στατιστικά στοιχεία επιθεωρήσεων έτους 2008 .....   | 21        |
| <b>II. ΔΙΑΓΩΝΙΣΜΟΙ ΠΟΥ ΔΙΕΞΑΓΟΝΤΑΙ ΑΠΟ ΤΟ ΑΣΕΠ</b> .....  | <b>23</b> |
| <u>Πίνακας Η:</u> Προκηρύξεις διαγωνισμών ΑΣΕΠ που εκδόθηκαν κατά το έτος 2008 .....  | 25        |
| A. ΓΡΑΠΤΟΙ ΔΙΑΓΩΝΙΣΜΟΙ.....   | 27        |
| <u>Πίνακας Θ:</u> Στατιστικά στοιχεία γραπτών διαγωνισμών των οποίων διαδικασίες διεξήχθησαν το 2008 .....  | 29        |

|  |           |
|--|-----------|
| <u>Πίνακας Ι</u> : Στατιστικά στοιχεία γραπτών διαγωνισμών για τους οποίους πραγματοποιήθηκαν αναπληρώσεις κατά το έτος 2008 .....                                       | 31        |
| <u>Πίνακας ΙΑ</u> : Αναπληρώσεις παλαιότερων γραπτών διαγωνισμών εκπαιδευτικών (προκήρυξη 10Π/2006) .....  | 32        |
| B. ΔΙΑΓΩΝΙΣΜΟΙ ΜΕ ΣΕΙΡΑ ΠΡΟΤΕΡΑΙΟΤΗΤΑΣ .....   | 33        |
| <u>Πίνακας ΙΒ</u> : Συγκεντρωτικά στατιστικά στοιχεία διαγωνισμών ΑΣΕΠ με σειρά προτεραιότητας των οποίων διαδικασίες διεξήχθησαν κατά το έτος 2008 .....                | 35        |
| <u>Πίνακας ΙΓ</u> : Στατιστικά στοιχεία διαγωνισμών ΑΣΕΠ με σειρά προτεραιότητας για τους οποίους πραγματοποιήθηκαν αναπληρώσεις το 2008 .....                           | 36        |
| <u>Πίνακας ΙΔ</u> : Στατιστικά στοιχεία διαγωνισμών ΑΣΕΠ με σειρά προτεραιότητας των οποίων οι διαδικασίες ολοκληρώθηκαν κατά το έτος 2008.....                          | 37        |
| <u>Πίνακας ΙΕ</u> : Στατιστικά στοιχεία διαγωνισμών ΑΣΕΠ με σειρά προτεραιότητας των οποίων τα προσωρινά αποτελέσματα εκδόθηκαν κατά το έτος 2008 .....                  | 39        |
| <u>Πίνακας ΙΣΤ</u> : Στατιστικά στοιχεία διαγωνισμών ΑΣΕΠ με σειρά προτεραιότητας που κατά την 31.12.2008 βρίσκονταν σε διαδικασία εξέλιξης.....                         | 41        |
| <u>Πίνακας ΙΖ</u> : Αναπληρώσεις θέσεων που πραγματοποιήθηκαν κατά το έτος 2008 από κυλιόμενους πίνακες επιλαχόντων (ανά ειδικότητα & φορέα) .....                       | 42        |
| <u>Πίνακας ΙΗ</u> : Κάλυψη θέσεων που πραγματοποιήθηκε κατά το έτος 2008 από κυλιόμενους πίνακες επιλαχόντων (ανά ειδικότητα & φορέα) .....                              | 43        |
| <u>Πίνακας ΙΘ</u> : Αιτήσεις θεραπείας που εξετάστηκαν κατά το έτος 2008 από κυλιόμενους πίνακες επιλαχόντων (ανά ειδικότητα).....                                       | 49        |
| Γ. ΔΙΑΓΩΝΙΣΜΟΙ ΕΙΔΙΚΟΥ ΕΠΙΣΤΗΜΟΝΙΚΟΥ ΠΡΟΣΩΠΙΚΟΥ .....  | 51        |
| <u>Πίνακας Κ</u> : Στατιστικά στοιχεία διαγωνισμών ειδικού επιστημονικού προσωπικού των οποίων διαδικασίες διεξήχθησαν από το ΑΣΕΠ κατά το έτος 2008.....                | 53        |
| <b>III. ΔΙΑΓΩΝΙΣΜΟΙ ΦΟΡΕΩΝ ΠΟΥ ΕΛΕΓΧΟΝΤΑΙ ΑΠΟ ΤΟ ΑΣΕΠ.....</b>   | <b>55</b> |
| <u>Πίνακας ΚΑ</u> : Προκηρύξεις που ελέγχθηκαν από το ΑΣΕΠ κατά το έτος 2008 για διαγωνισμούς τακτικού προσωπικού φορέων .....   | 57        |
| <u>Πίνακας ΚΒ</u> : Ανακοινώσεις που ελέγχθηκαν από το ΑΣΕΠ κατά το έτος 2008 για διαγωνισμούς εποχικού προσωπικού φορέων .....  | 69        |
| <u>Πίνακας ΚΓ</u> : Προκηρύξεις που ελέγχθηκαν από το ΑΣΕΠ κατά το έτος 2008 για διαγωνισμούς ειδικού επιστημονικού προσωπικού φορέων .....                              | 69        |
| A. ΤΑΚΤΙΚΟ ΠΡΟΣΩΠΙΚΟ .....   | 71        |
| <u>Πίνακας ΚΔ</u> : Συγκεντρωτικά στατιστικά στοιχεία διαγωνισμών τακτικού προσωπικού φορέων των οποίων διαδικασίες διεξήχθησαν κατά το έτος 2008 .....                  | 73        |
| <u>Πίνακας ΚΕ</u> : Στατιστικά στοιχεία διαγωνισμών τακτικού προσωπικού φορέων για τους οποίους πραγματοποιήθηκαν αναπληρώσεις κατά το έτος 2008 (ανά είδος φορέα) ..... | 74        |



|   |     |
|---|-----|
| <u>Πίνακας ΚΣΤ</u> : Στατιστικά στοιχεία διαγωνισμών τακτικού προσωπικού φορέων των οποίων οι διαδικασίες ολοκληρώθηκαν κατά το έτος 2008 (ανά είδος φορέα).....          | 75  |
| <u>Πίνακας ΚΖ</u> : Στατιστικά στοιχεία διαγωνισμών τακτικού προσωπικού φορέων των οποίων τα προσωρινά αποτελέσματα εκδόθηκαν κατά το έτος 2008 (ανά είδος φορέα).....    | 78  |
| <u>Πίνακας ΚΗ</u> : Στατιστικά στοιχεία διαγωνισμών τακτικού προσωπικού φορέων που κατά την 31.12.2008 βρίσκονταν σε διαδικασία εξέλιξης (ανά είδος φορέα).....           | 79  |
| <b>B. ΕΠΟΧΙΚΟ ΠΡΟΣΩΠΙΚΟ</b> .....   | 81  |
| <u>Πίνακας ΚΘ</u> : Προσλήψεις εποχικού προσωπικού έτους 2008 (ανά υπουργείο) & διάρκεια απασχόλησης εποχικού προσωπικού που προσλήφθηκε με ανακοινώσεις έτους 2008 ..... | 83  |
| <u>Γράφημα Δ</u> : Κατανομή ανά υπουργείο των θέσεων εποχικού προσωπικού που καλύφθηκαν κατά το έτος 2008 .....   | 84  |
| <u>Γράφημα Ε</u> : Χρονική διασπορά απασχολομένων με συμβάσεις έως 17 μηνών που προσλήφθηκαν με ανακοινώσεις έτους 2008.....  | 84  |
| <u>Πίνακας Λ</u> : Συγκεντρωτικά στατιστικά στοιχεία διαγωνισμών εποχικού προσωπικού φορέων (στοιχεία έτους 2008) .....   | 85  |
| <u>Πίνακας ΛΑ</u> : Στατιστικά στοιχεία διαγωνισμών εποχικού προσωπικού φορέων των οποίων διαδικασίες ελέγχθηκαν από το ΑΣΕΠ κατά το έτος 2008 (ανά υπουργείο) .....      | 86  |
| <u>Πίνακας ΛΒ</u> : Στατιστικά στοιχεία διαγωνισμών εποχικού προσωπικού φορέων που κατά την 31.12.2008 βρίσκονταν σε διαδικασία εξέλιξης (ανά υπουργείο) .....            | 91  |
| <b>Γ. ΕΙΔΙΚΟ ΕΠΙΣΤΗΜΟΝΙΚΟ ΠΡΟΣΩΠΙΚΟ</b> .....   | 93  |
| <u>Πίνακας ΛΓ</u> : Στατιστικά στοιχεία διαγωνισμών ειδικού επιστημονικού προσωπικού φορέων των οποίων διαδικασίες ελέγχθηκαν από το ΑΣΕΠ κατά το έτος 2008 .....         | 95  |
| <b>IV. ΛΟΙΠΟΙ ΕΛΕΓΧΟΙ ΠΟΥ ΑΣΚΟΥΝΤΑΙ ΑΠΟ ΤΟ ΑΣΕΠ</b> .....   | 97  |
| <b>A. ΣΥΜΒΑΣΙΟΥΧΟΙ Π.Δ. 164/2004</b> .....  | 99  |
| <u>Πίνακας ΛΔ</u> : Στατιστικά στοιχεία έτους 2008 για τα πρωτογενή αιτήματα υπαγωγής συμβασιούχων στο Π.Δ. 164/2004.....   | 101 |
| <u>ΛΔ 1</u> : Συμβασιούχοι με τους οποίους ασχολήθηκαν η αρμόδια υπηρεσία και τα Τμήματα του ΑΣΕΠ .....   | 101 |
| <u>ΛΔ 2</u> : Συμβασιούχοι για τους οποίους εκδόθηκαν οριστικές αποφάσεις .....   | 101 |
| <u>ΛΔ 3</u> : Συμβασιούχοι που ελέγχθηκαν για τη μετατροπή των συμβάσεων σε αορίστου χρόνου.....  | 101 |
| <u>ΛΔ 4</u> : Διαφοροποίηση απόφασης ΑΣΕΠ σε σχέση με την πρόταση του φορέα για τη μετατροπή της σύμβασης σε αορίστου χρόνου .....  | 101 |
| <u>Πίνακας ΛΕ</u> : Κατανομή συμβασιούχων Π.Δ. 164/2004 ανά ηλικία & φύλο (βάσει οριστικών αποφάσεων έτους 2008 επί πρωτογενών αιτημάτων).....                            | 102 |
| <u>ΛΕ 1</u> : Συμβασιούχοι που ελέγχθηκαν από το ΑΣΕΠ για τη μετατροπή των συμβάσεών τους σε αορίστου χρόνου .....  | 102 |

|  |     |
|--|-----|
| <i>ΛΕ 2: Συμβασιούχοι για τους οποίους απεφάνθη το ΑΣΕΠ ότι πληρούν τις προϋποθέσεις μετατροπής των συμβάσεών τους σε αορίστου χρόνου</i> .....                                | 102 |
| <u>Πίνακας ΛΣΤ</u> : Κατανομή συμβασιούχων Π.Δ. 164/2004 ανά υπουργείο & κατηγορία προσωπικού (βάσει οριστικών αποφάσεων έτους 2008 επί πρωτογενών αιτημάτων) .....            | 103 |
| <i>ΛΣΤ 1: Κατανομή συμβασιούχων ανά υπουργείο</i> .....  | 103 |
| <i>ΛΣΤ 2: Κατανομή συμβασιούχων ανά κατηγορία προσωπικού</i> .....   | 103 |
| <u>Πίνακας ΛΖ</u> : Στατιστικά στοιχεία έτους 2008 για τα αιτήματα επανεξέτασης συμβασιούχων Π.Δ. 164/2004 .....   | 104 |
| <i>ΛΖ 1: Συμβασιούχοι για τους οποίους εκδόθηκαν αποφάσεις</i> .....   | 104 |
| <i>ΛΖ 2: Κατανομή συμβασιούχων ανά είδος απόφασης ΑΣΕΠ</i> .....   | 104 |
| B. ΑΙΤΗΜΑΤΑ ΓΙΑ ΧΡΗΣΗ ΤΟΥ ΚΡΙΤΗΡΙΟΥ ΤΗΣ ΣΥΝΕΝΤΕΥΞΗΣ .....  | 105 |
| <u>Πίνακας ΛΗ</u> : Εξετασθέντα αιτήματα έτους 2008 για χρήση του κριτηρίου της συνέντευξης.....   | 107 |
| Γ. ΑΝΑΚΟΙΝΩΣΕΙΣ ΓΙΑ ΘΕΣΕΙΣ ΜΕΡΙΚΗΣ ΑΠΑΣΧΟΛΗΣΗΣ.....  | 109 |
| <u>Πίνακας ΛΘ</u> : Στατιστικά στοιχεία ανακοινώσεων για θέσεις μερικής απασχόλησης που υποβλήθηκαν για έγκριση στο ΑΣΕΠ κατά το έτος 2008 (άρθρο 6 παρ. 2 Ν. 3250/2004) ..... | 111 |





## I. ΓΕΝΙΚΑ ΣΤΟΙΧΕΙΑ ΚΑΙ ΣΤΑΤΙΣΤΙΚΑ

---



## ΣΥΝΘΕΣΗ ΑΣΕΠ

από την 1<sup>η</sup> Ιανουαρίου έως και την 17<sup>η</sup> Ιουνίου 2008 (\*)

1. Γεώργιος Βέης – ΠΡΟΕΔΡΟΣ
2. Νικόλαος Καβαλλιέρης – ΑΝΤΙΠΡΟΕΔΡΟΣ
3. Αγησίλαος Μπακόπουλος – ΑΝΤΙΠΡΟΕΔΡΟΣ

## ΣΥΜΒΟΥΛΟΙ

4. Αδαμάντιος Φαρμάκης
5. Γεράσιμος Φρούντζος
6. Φώτιος Μπολόφης
7. Γεώργιος Πατρινέλης
8. Μίνως Μαθιουδάκης
9. Ιωάννης Βασιλόπουλος
10. Αντωνία Ντάρα
11. Παναγιώτης Λάμπρος
12. Βασιλική Κοσμά
13. Κανελλιώ Σακελλαριάδου
14. Βασίλειος Γκούβας
15. Νικόλαος Κωστάκης
16. Δημήτριος Μπέικος
17. Ρίζος Αντωνακόπουλος
18. Γεώργιος Κοσμετάτος
19. Νίκη Γιαννακάκη
20. Εμμανουήλ Βασιλάκης
21. Χαράλαμπος Μπακάμης
22. Ευσταθία Μπεργελέ
23. Βασίλειος Μαυρομμάτης

1

ΠΙΝΑΚΑΣ: Α' (συνεχίζεται)

**κατά την 31<sup>η</sup> Δεκεμβρίου 2008**

1. Γεώργιος Βέης – ΠΡΟΕΔΡΟΣ
2. Αγησίλαος Μπακόπουλος – ΑΝΤΙΠΡΟΕΔΡΟΣ
3. Δημήτριος Σουλτανιάς – ΑΝΤΙΠΡΟΕΔΡΟΣ

**ΣΥΜΒΟΥΛΟΙ**

4. Γεράσιμος Φρούντζος
5. Φώτιος Μπολόφης
6. Γεώργιος Πατρινέλης
7. Μίνως Μαθιουδάκης
8. Ιωάννης Βασιλόπουλος
9. Αντωνία Ντάρα
10. Παναγιώτης Λάμπρος
11. Βασιλική Κοσμά
12. Κανελλιώ Σακελλαριάδου
13. Βασίλειος Γκούβας
14. Νικόλαος Κωστάκης
15. Δημήτριος Μπέικος
16. Γεώργιος Κοσμετάτος
17. Νίκη Γιαννακάκη
18. Εμμανουήλ Βασιλάκης
19. Χαράλαμπος Μπακάμης
20. Ευσταθία Μπεργελέ
21. Βασίλειος Μαυρομμάτης
22. Λουκάς Λυμπερόπουλος
23. Παρασκευή Αθανασιά
24. Κωνσταντίνος Λεβαντής

2

**ΠΙΝΑΚΑΣ: Α'**

<sup>(\*)</sup> Από τις 4.8.2007 (ημερομηνία παραίτησης του Συμβούλου Ευθύμιου Βελώνια) και έως την επόμενη επιλογή Συμβούλων από τη Διάσκεψη των Προέδρων της Βουλής (που πραγματοποιήθηκε το Μάιο του 2008) το ΑΣΕΠ αριθμούσε 23 μέλη.



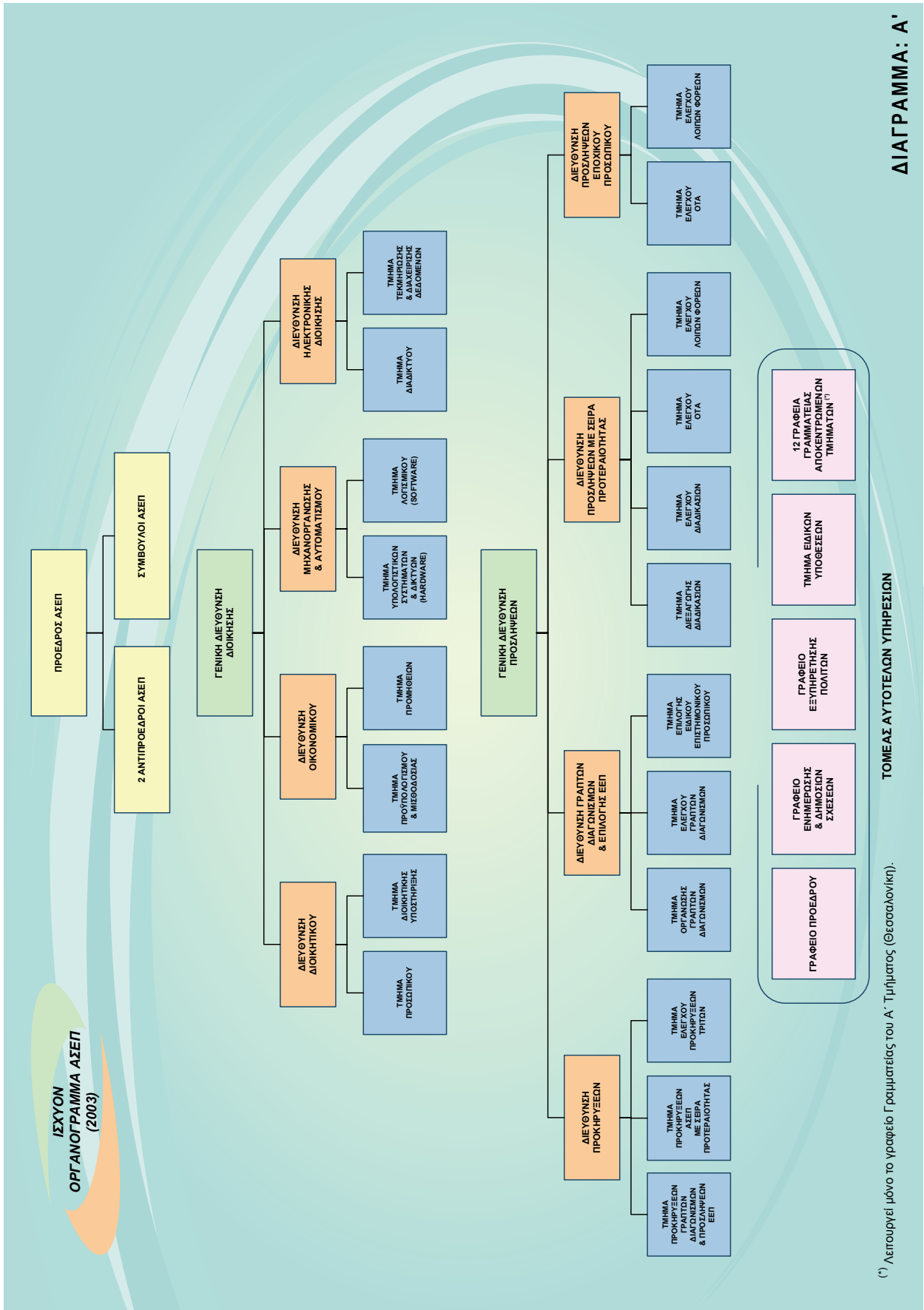

**ΣΤΑΤΙΣΤΙΚΑ ΣΤΟΙΧΕΙΑ ΙΣΤΟΣΕΛΙΔΑΣ ΑΣΕΠ ΓΙΑ ΤΟ ΕΤΟΣ 2008**

|               | Number of hits     | Number of requests | Number of visits | Average requests per visit |
|---------------|--------------------|--------------------|------------------|----------------------------|
| Ιανουάριος    | 102.882.324        | 11.871.110         | 760.900          | 15,60                      |
| Φεβρουάριος   | 81.325.749         | 10.307.276         | 657.158          | 15,68                      |
| Μάρτιος       | 57.500.167         | 6.308.960          | 589.731          | 10,70                      |
| Απρίλιος      | 58.836.826         | 5.748.633          | 533.552          | 10,77                      |
| Μάιος         | 64.758.461         | 6.550.839          | 648.880          | 10,10                      |
| Ιούνιος       | 70.495.865         | 7.553.579          | 701.068          | 10,77                      |
| Ιούλιος       | 80.587.381         | 9.047.477          | 823.171          | 10,99                      |
| Αύγουστος     | 62.960.241         | 6.959.475          | 650.282          | 10,70                      |
| Σεπτέμβριος   | 84.509.367         | 8.846.176          | 927.963          | 9,53                       |
| Οκτώβριος     | 102.881.258        | 11.798.738         | 1.085.605        | 10,87                      |
| Νοέμβριος     | 131.519.846        | 16.538.239         | 1.399.624        | 11,82                      |
| Δεκέμβριος    | 90.436.674         | 10.746.851         | 1.054.548        | 10,19                      |
| <b>ΣΥΝΟΛΑ</b> | <b>988.694.159</b> | <b>112.277.353</b> | <b>9.832.482</b> |                            |

**ΠΙΝΑΚΑΣ: Β'**

**Number of requests**

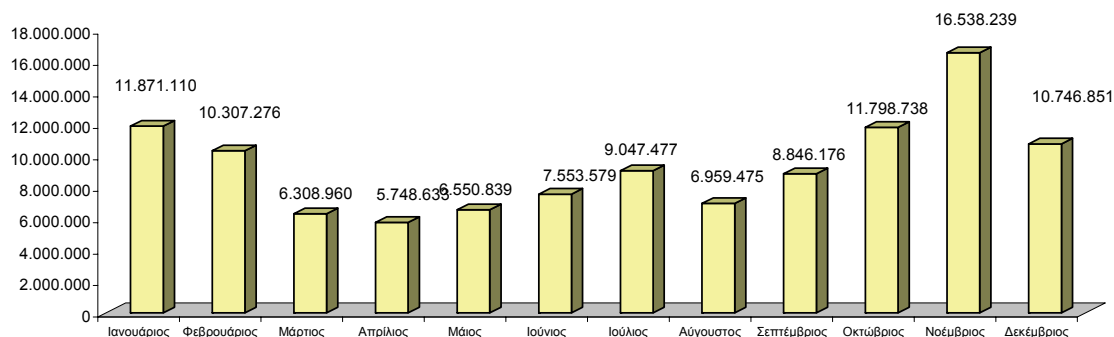

**Number of visits**

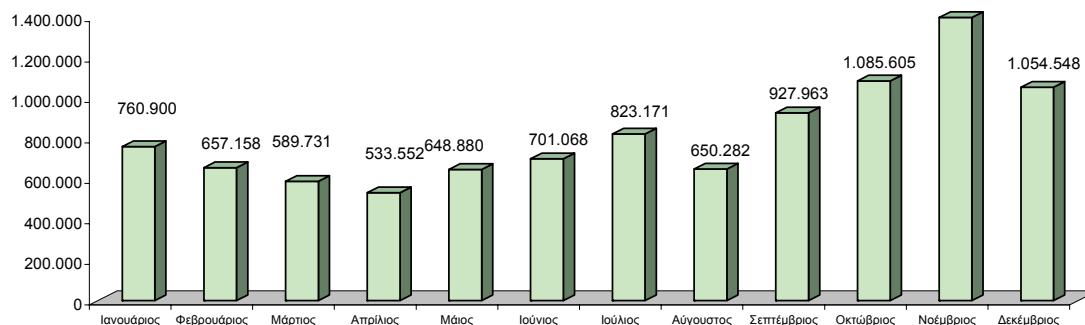

**Average requests per visit**

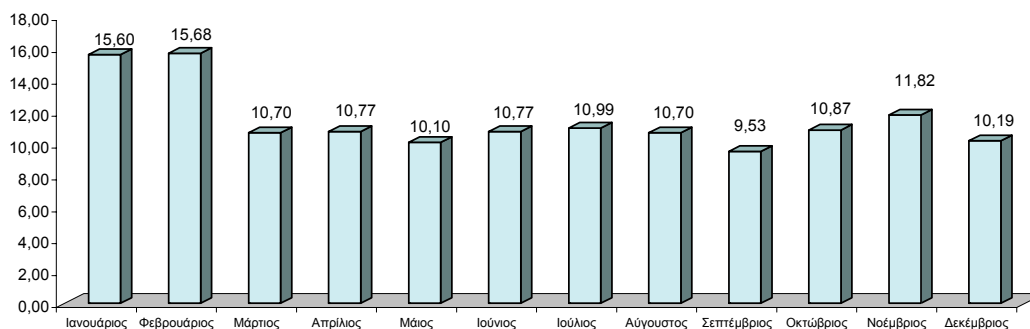

**ΓΡΑΦΗΜΑ: Α'**

ΣΥΓΚΡΙΤΙΚΑ ΣΤΑΤΙΣΤΙΚΑ ΣΤΟΙΧΕΙΑ ΙΣΤΟΣΕΛΙΔΑΣ ΑΣΕΠ ΓΙΑ ΤΑ ΕΤΗ 2006-2008

|               | Number of hits     |                    | Number of requests |                   |                    | Number of visits |                  |                  | Average requests per visit |           |           |
|---------------|--------------------|--------------------|--------------------|-------------------|--------------------|------------------|------------------|------------------|----------------------------|-----------|-----------|
|               | ΕΤΟΣ 2006          | ΕΤΟΣ 2007          | ΕΤΟΣ 2006          | ΕΤΟΣ 2007         | ΕΤΟΣ 2008          | ΕΤΟΣ 2006        | ΕΤΟΣ 2007        | ΕΤΟΣ 2008        | ΕΤΟΣ 2006                  | ΕΤΟΣ 2007 | ΕΤΟΣ 2008 |
| Ιανουάριος    | 10.871.037         | 22.241.196         | 3.141.558          | 6.830.301         | 11.871.110         | 527.256          | 900.824          | 760.900          | 5,96                       | 7,58      | 15,60     |
| Φεβρουάριος   | 10.643.959         | 17.617.134         | 3.203.375          | 5.350.760         | 10.307.276         | 474.970          | 762.676          | 657.158          | 6,74                       | 7,02      | 15,68     |
| Μάρτιος       | 11.757.133         | 19.179.019         | 3.484.324          | 5.402.252         | 6.308.960          | 519.983          | 795.805          | 589.731          | 6,70                       | 6,79      | 10,70     |
| Απρίλιος      | 9.501.955          | 18.286.320         | 2.878.694          | 5.194.797         | 5.748.633          | 414.079          | 695.204          | 533.552          | 6,95                       | 7,47      | 10,77     |
| Μάιος         | 11.802.072         | 31.156.778         | 3.584.615          | 7.860.472         | 6.550.839          | 528.174          | 1.131.630        | 648.880          | 6,79                       | 6,95      | 10,10     |
| Ιούνιος       | 9.628.943          | 31.219.037         | 2.845.540          | 7.807.195         | 7.553.579          | 460.104          | 1.346.031        | 701.068          | 6,18                       | 5,80      | 10,77     |
| Ιούλιος       | 12.785.606         | 24.710.754         | 4.675.229          | 6.372.204         | 9.047.477          | 548.350          | 1.101.833        | 823.171          | 8,53                       | 5,78      | 10,99     |
| Αύγουστος     | 15.971.355         | 15.413.284         | 5.770.932          | 4.409.992         | 6.959.475          | 624.084          | 683.305          | 650.282          | 9,25                       | 6,45      | 10,70     |
| Σεπτέμβριος   | 16.234.342         | 10.597.817         | 5.580.872          | 3.090.229         | 8.846.176          | 679.263          | 482.610          | 927.963          | 8,22                       | 6,40      | 9,53      |
| Οκτώβριος     | 11.080.222         | 16.480.428         | 3.760.684          | 4.662.355         | 11.798.738         | 566.228          | 673.964          | 1.085.605        | 6,64                       | 6,92      | 10,87     |
| Νοέμβριος     | 11.305.118         | 16.623.419         | 3.578.156          | 4.850.069         | 16.538.239         | 581.801          | 661.211          | 1.399.624        | 6,15                       | 7,34      | 11,82     |
| Δεκέμβριος    | 10.605.468         | 42.295.870         | 3.122.031          | 6.130.942         | 10.746.851         | 542.935          | 515.037          | 1.054.548        | 5,75                       | 11,90     | 10,19     |
| <b>ΣΥΝΟΛΑ</b> | <b>142.187.210</b> | <b>265.821.056</b> | <b>45.626.010</b>  | <b>67.961.568</b> | <b>112.277.353</b> | <b>6.467.227</b> | <b>9.750.130</b> | <b>9.832.482</b> |                            |           |           |

ΠΙΝΑΚΑΣ: Γ'

ΣΥΝΟΛΑ ΓΙΑ ΤΑ ΕΤΗ 2006-2008

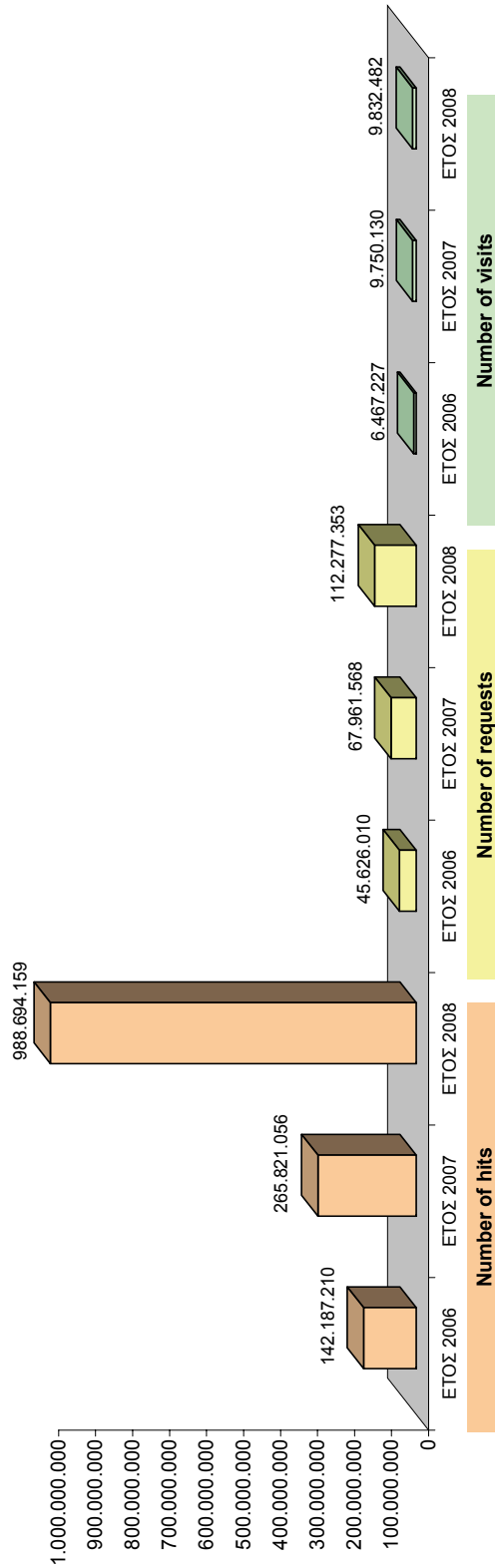

ΓΡΑΦΗΜΑ: Β'

ΠΡΟΣΛΗΨΕΙΣ ΠΡΟΣΩΠΙΚΟΥ ΕΤΟΥΣ 2008\* ΑΝΑ ΥΠΟΥΡΓΕΙΟ

| Α/Α                        | ΥΠΟΥΡΓΕΙΑ & ΦΟΡΕΙΣ  | ΔΙΑΓΝΩΣΜΟΙ & ΔΙΔΑΚΤΑΣΕΙΣ ΕΠΙΛΟΓΗΣ   |                               |  |                   |                               | ΔΙΑΓΝΩΣΜΟΙ ΦΟΡΕΩΝ ΤΑΚΤΙΚΟΥ & ΕΙΔΙΚΟΥ ΕΠΙΣΤΗΜΟΝΙΚΟΥ ΠΡΟΣΩΠΙΚΟΥ ΠΟΥ ΕΛΕΓΧΟΝΤΑΙ ΑΠΟ ΤΟ ΑΣΕΠ |   |              | (9)           | (10)          | (11) |
|----------------------------|---|---|-------------------------------|--|-------------------|-------------------------------|--|---|--------------|---------------|---------------|------|
|                            |   | ΔΙΑΓΝΩΣΜΟΙ & ΕΙΔΙΚΟΥ ΕΠΙΣΤΗΜΟΝΙΚΟΥ ΠΡΟΣΩΠΙΚΟΥ ΠΟΥ ΔΙΕΞΑΓΟΝΤΑΙ ΑΠΟ ΤΟ ΑΣΕΠ |                               | ΔΙΑΓΝΩΣΜΟΙ & ΔΙΔΑΚΤΑΣΕΙΣ ΕΠΙΛΟΓΗΣ ΤΑΚΤΙΚΟΥ & ΕΙΔΙΚΟΥ ΕΠΙΣΤΗΜΟΝΙΚΟΥ ΠΡΟΣΩΠΙΚΟΥ ΠΟΥ ΕΛΕΓΧΟΝΤΑΙ ΑΠΟ ΤΟ ΑΣΕΠ |                   |                               | ΣΥΝΟΛΟ   | ΕΙΔΙΚΟ ΕΠΙΣΤΗΜΟΝΙΚΟ ΠΡΟΣΩΠΙΚΟ                   | ΣΥΝΟΛΟ       |               |               |      |
|                            |   | (1)   | (2)                           | (3)  | (4)               | (5)                           |  |   |              |               |               |      |
| ΓΡΑΦΤΟΙ ΔΙΑΓΝΩΣΜΟΙ         | ΣΕΙΡΑ ΠΡΟΤΕΡΑΙΟΤΗΤΑΣ  | ΚΥΛΙΟΜΕΝΟΙ ΠΙΝΑΚΕΣ ΕΠΙΛΑΧΟΝΤΩΝ  | ΕΙΔΙΚΟ ΕΠΙΣΤΗΜΟΝΙΚΟ ΠΡΟΣΩΠΙΚΟ | ΣΥΝΟΛΟ   | ΤΑΚΤΙΚΟ ΠΡΟΣΩΠΙΚΟ | ΕΙΔΙΚΟ ΕΠΙΣΤΗΜΟΝΙΚΟ ΠΡΟΣΩΠΙΚΟ | ΣΥΝΟΛΟ   | ΣΥΝΟΛΟ ΤΑΚΤΙΚΟΥ & ΕΙΔ. ΕΠΙΣΤΗΜΟΝΙΚΟΥ ΠΡΟΣΩΠΙΚΟΥ |              |               |               |      |
| 1                          | ΑΝΕΞΑΡΤΗΤΕΣ ΔΙΟΙΚΗΤΙΚΕΣ ΑΡΧΕΣ   |   |                               |  | 15                |                               |  | 0   | 15           |               | 15            |      |
| 2                          | ΑΓΡΟΤΙΚΗΣ ΑΝΑΠΤΥΞΗΣ & ΤΡΟΦΙΜΩΝ  | 80  |                               |  | 80                |                               |  | 60  | 140          |               | 6.733         |      |
| 3                          | ΑΓΓΛΙΟΥ & ΝΗΣΙΩΤΙΚΗΣ ΠΟΛΙΤΙΚΗΣ  | 1   |                               |  | 1                 |                               |  | 0   | 1            |               | 1             |      |
| 4                          | ΑΝΑΠΤΥΞΗΣ   | 44  |                               |  | 44                |                               | 17   | 85  | 129          |               | 5.788         |      |
| 5                          | ΑΠΑΣΧΟΛΗΣΗΣ & ΚΟΙΝΩΝΙΚΗΣ ΠΡΟΣΤΑΣΙΑΣ                                     | 182   |                               | 14   | 196               |                               |  | 885   | 1.081        |               | 1.081         |      |
| 6                          | ΔΗΜΟΣΙΑΣ ΤΑΞΗΣ  |   |                               |  | 0                 |                               |  | 0   | 0            | 200           | 200           |      |
| 7                          | ΔΙΚΑΙΟΣΥΝΗΣ   | 467   |                               |  | 467               |                               |  | 0   | 467          | 30            | 497           |      |
| 8                          | ΕΘΝΙΚΗΣ ΑΜΥΝΑΣ  | 32  |                               |  | 32                | 18                            |  | 18  | 50           | 616           | 666           |      |
| 9                          | ΕΘΝΙΚΗΣ ΠΑΙΔΕΙΑΣ & ΘΡΗΣΚΕΥΜΑΤΩΝ   | 83  |                               |  | 83                | 8                             |  | 8   | 91           | 341           | 432           |      |
| 10                         | ΕΜΠΟΡΙΚΗΣ ΝΑΥΤΙΛΙΑΣ   | 28  |                               |  | 28                | 365                           |  | 365   | 393          | 77            | 470           |      |
| 11                         | ΕΞΩΤΕΡΙΚΩΝ  | 17  |                               |  | 17                |                               |  | 0   | 17           |               | 17            |      |
| 12                         | ΕΠΙΚΡΑΤΕΙΑΣ<br>(περιλαμβάνονται και οι Γ. Γ. Επικοινωνίας & Ενημέρωσης) | 2   |                               |  | 2                 |                               |  | 0   | 2            |               | 2             |      |
| 13                         | ΕΞΩΤΕΡΙΚΩΝ, ΔΗΜΟΣΙΑΣ ΔΙΟΙΚΗΣΗΣ & ΑΠΟΚΕΝΤΡΩΣΗΣ                           | 532   |                               | 5  | 537               | 1.999                         | 1  | 2.000   | 2.537        | 12.452        | 14.989        |      |
| 14                         | ΜΑΚΕΔΟΝΙΑΣ-ΘΡΑΚΗΣ   | 6   |                               |  | 6                 |                               |  | 0   | 6            | 1             | 7             |      |
| 15                         | ΜΕΤΑΦΟΡΩΝ & ΕΠΙΚΟΙΝΩΝΙΩΝ  | 34  |                               |  | 123               | 814                           | 2  | 816   | 939          | 4.923         | 5.862         |      |
| 16                         | ΟΙΚΟΝΟΜΙΑΣ & ΟΙΚΟΝΟΜΙΚΩΝ  | 161   |                               |  | 161               | 5                             |  | 5   | 166          | 92            | 258           |      |
| 17                         | ΠΕΡΙΒΑΛΛΟΝΤΟΣ, ΧΩΡΟΤΑΞΙΑΣ & ΔΗΜΟΣΙΩΝ ΕΡΓΩΝ                              | 4   |                               |  | 4                 |                               |  | 0   | 4            | 233           | 237           |      |
| 18                         | ΠΟΛΙΤΙΣΜΟΥ  | 14  |                               |  | 14                |                               |  | 0   | 14           | 1.496         | 1.510         |      |
| 19                         | ΤΟΥΡΙΣΤΙΚΗΣ ΑΝΑΠΤΥΞΗΣ   | 22  |                               |  | 22                |                               |  | 0   | 22           | 615           | 637           |      |
| 20                         | ΥΓΕΙΑΣ & ΚΟΙΝΩΝΙΚΗΣ ΑΣΦΑΛΕΙΑΣ   | 1.056   | 586                           | 15   | 1.657             | 737                           |  | 737   | 2.394        | 2.215         | 4.609         |      |
| 21                         | ΠΕΡΙΦΕΡΕΙΑΣ   | 65  |                               |  | 65                |                               |  | 0   | 65           | 216           | 281           |      |
| 22                         | ΤΡΑΠΕΖΕΣ ΔΗΜΟΣΙΟΥ   | 607   |                               |  | 607               |                               |  | 0   | 607          |               | 607           |      |
| <b>ΣΥΝΟΛΑ ΕΤΟΥΣ 2008 *</b> |   | <b>89</b>   | <b>3.437</b>                  | <b>586</b>   | <b>49</b>         | <b>4.161</b>                  | <b>20</b>  | <b>4.959</b>                                    | <b>9.140</b> | <b>35.759</b> | <b>44.899</b> |      |

ΠΙΝΑΚΑΣ: Δ'

(\*) Περιλαμβάνονται και προσλήψεις προσωπικού σε θέσεις που προκηρύχθηκαν με διαγωνισμούς παρελθόντων ετών αλλά των οποίων οι διαδικασίες πλήρωσης ολοκληρώθηκαν κατά το 2008.

ΣΤΗΛΗ 5 = στήλες 1+2+3+4

ΣΤΗΛΗ 8 = στήλες 6+7

ΣΤΗΛΗ 9 = στήλες 5+8

ΣΤΗΛΗ 11 = στήλες 9+10

ΚΑΤΑΝΟΜΗ ΠΡΟΣΛΗΨΕΩΝ ΕΤΟΥΣ 2008\* ΣΕ ΕΙΔΗ ΔΙΑΔΙΚΑΣΙΩΝ ΕΠΙΛΟΓΗΣ

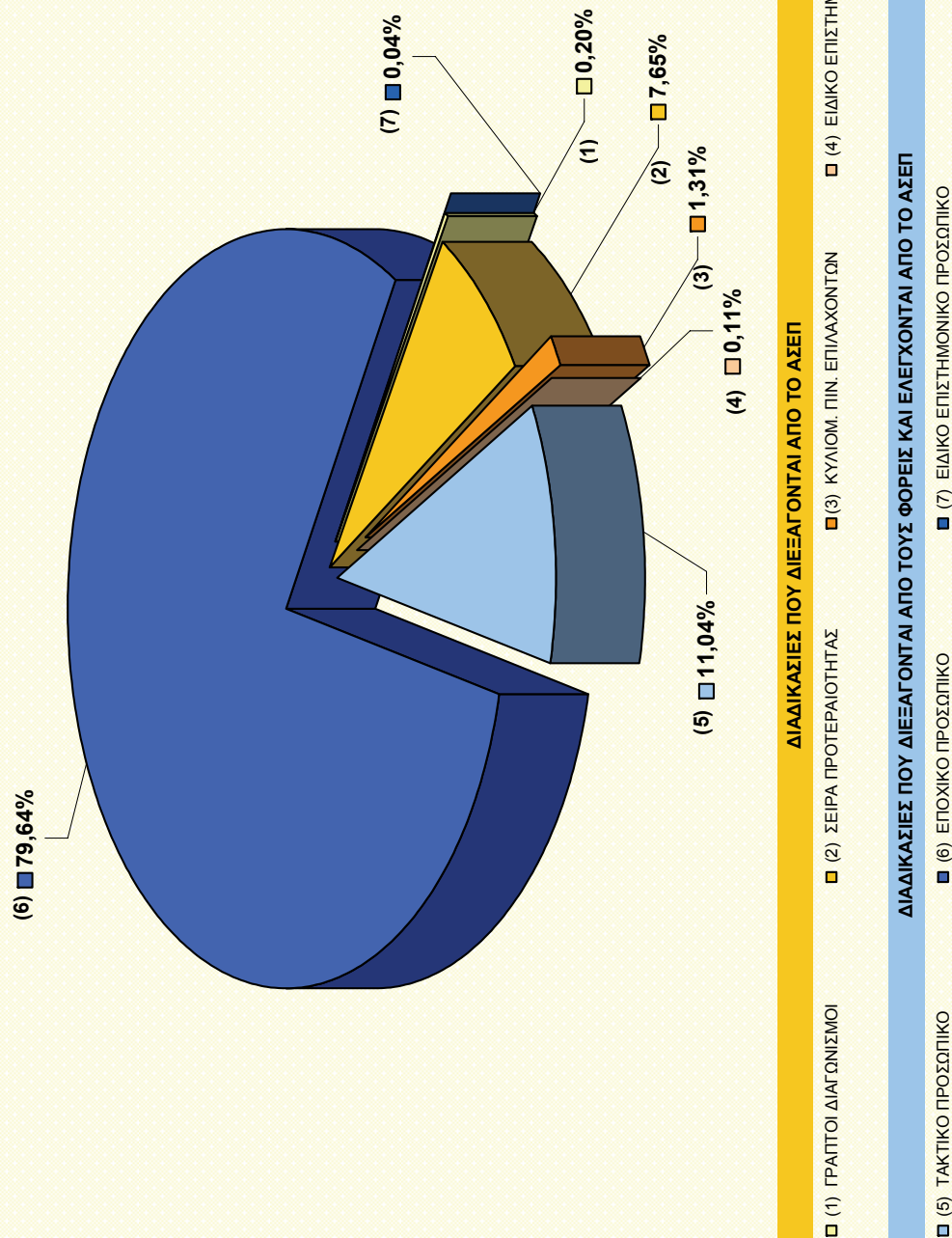

\*) Περιλαμβάνονται και προσλήψεις προσωπικού σε θέσεις που προκηρύχθηκαν με διαγωνισμούς παρελθόντων ετών αλλά των οποίων οι διαδικασίες πλήρωσης ολοκληρώθηκαν κατά το 2008.

ΓΡΑΦΗΜΑ: Γ'

ΣΥΓΚΕΝΤΡΩΤΙΚΑ ΣΤΑΤΙΣΤΙΚΑ ΣΤΟΙΧΕΙΑ ΕΤΟΥΣ 2008 ΑΝΑ ΦΟΡΕΑ ΔΙΕΞΑΓΩΓΗΣ ΚΑΙ ΕΙΔΟΣ ΔΙΑΔΙΚΑΣΙΑΣ

ΔΙΑΔΙΚΑΣΙΕΣ ΠΟΥ ΔΙΕΞΑΓΟΝΤΑΙ ΑΠΟ ΤΟ ΑΣΕΠ

| ΔΙΑΓΩΝΙΣΜΟΙ ΑΣΕΠ & ΕΙΔΙΚΕΣ ΔΙΑΔΙΚΑΣΙΕΣ<br>(εντός παρενθέσεων η παραπομπή στους αναλυτικούς πίνακες) | ΕΚΔΟΣΗ ΠΡΟΚΗΡΥΞΕΩΝ (έτους 2008) |               |                |             | ΕΚΔΟΣΗ ΑΠΟΤΕΛΕΣΜΑΤΩΝ (διαγ/οριών παρελθόντων ετών & 2008) |             |                       |              | ΕΞΕΤΑΣΗ          |  |             |                | ΑΝΑΠΑΡΩΣΗ ΘΕΣΕΩΝ  |               |                                     |
|---|---------------------------------|---------------|----------------|-------------|---|-------------|-----------------------|--------------|------------------|--|-------------|----------------|-------------------|---------------|-------------------------------------|
|   | ΠΡΟΚ/ΞΕΙΣ                       | ΘΕΞΕΙΣ        | ΥΠΟΨΗΦΙΟΙ      | ΥΠΟΨΗΦΙΟΙ   | ΠΡΟΣΩΡΙΝΑ   |             | ΟΡΙΣΤΙΚΑ ΑΠΟΤΕΛΕΣΜΑΤΑ |              | ΥΠΟΒΟΛΗ ΕΝΤΑΣΕΩΝ | ΕΝΣΤΑΣΕΩΝ – ΑΝΤΙΡΡΗΣΕΩΝ – ΑΙΤΗΣ. ΘΕΡΑΠΕΙΑΣ |             | ΑΙΤ. ΘΕΡΑΠΕΙΑΣ |                   | ΑΡΧΙΚΗ ΚΑΝΥΨΗ | ΚΑΝΥΨΗ ΜΕ ΑΝΑΛΗΨΗ & ΠΟΣΟΣΤΟ ΑΝΑΛΗΨΗ |
|   |                                 |               |                |             | ΔΙΑΓ/ΣΜΟΙ   | ΘΕΞΕΙΣ      | ΔΙΑΓ/ΣΜΟΙ             | ΘΕΞΕΙΣ       |                  | ΔΕΚΤΕΣ                                     | ΣΥΝΟΛΟ      | ΔΕΚΤΕΣ         | ΣΥΝΟΛΟ            |               |                                     |
|   | ΕΙΔ.                            | ΕΠΙΣΤΗΜ/ΚΟΥ   | ΕΠΙΣΤΗΜ/ΚΟΥ    | ΕΠΙΣΤΗΜ/ΚΟΥ | ΕΠΙΣΤΗΜ/ΚΟΥ   | ΕΠΙΣΤΗΜ/ΚΟΥ | ΕΠΙΣΤΗΜ/ΚΟΥ           | ΕΠΙΣΤΗΜ/ΚΟΥ  | ΕΠΙΣΤΗΜ/ΚΟΥ      | ΕΠΙΣΤΗΜ/ΚΟΥ                                | ΕΠΙΣΤΗΜ/ΚΟΥ | ΕΠΙΣΤΗΜ/ΚΟΥ    | ΕΠΙΣΤΗΜ/ΚΟΥ       | ΕΠΙΣΤΗΜ/ΚΟΥ   | ΕΠΙΣΤΗΜ/ΚΟΥ                         |
| ΓΡΑΠΤΟΙ (βλ. Η', Θ'-ΙΑ)   | 6                               | 6.069         | 107.563        | —           | 1   | 89          | 89 (100%)             | 54           | 0                | —  | —           | —              | —                 | 4.909         | 400 (8,1%)                          |
| ΣΕΙΡΑ ΠΡΟΤΕΡ/ΤΑΣ (βλ. Η', ΙΒ'-ΙΣΤ')   | 11                              | 6.027         | 98.680         | 3           | 2.276   | 10          | 3.465                 | 2.950        | 1.780            | 167 (9,4%)                                 | —           | 64             | 6 (9,4%)          | 16.440        | 3.369 (20,5%)                       |
| ΕΙΔ. ΕΠΙΣΤΗΜ/ΚΟΥ (βλ. Η', Κ')   | 3                               | 38            | 537            | —           | 3   | 59          | 49 (83,1%)            | 8            | 1                | 1 (12,5%)                                  | —           | —              | —                 | 9             | 4 (44,4%)                           |
| <b>ΜΕΡΙΚΑ ΣΥΝΟΛΑ ΑΣΕΠ</b>   | <b>20</b>                       | <b>12.134</b> | <b>206.780</b> | <b>3</b>    | <b>2.276</b>  | <b>14</b>   | <b>3.613</b>          | <b>3.012</b> | <b>1.842</b>     | <b>168 (9,1%)</b>                          | <b>0</b>    | <b>64</b>      | <b>6 (9,4%)</b>   | <b>21.358</b> | <b>3.773 (17,7%)</b>                |
| ΚΥΛΙΟΜ. ΠΙΝΑΚ. ΕΠΙΛΑΧ. (βλ. ΙΖ'-ΙΘ')  |                                 |               |                |             |   |             | 892                   |              |                  |  |             |                |                   | 194           | 36 (18,6%)                          |
| <b>ΣΥΝΟΛΑ ΑΣΕΠ</b>  | <b>20</b>                       | <b>12.134</b> | <b>206.780</b> | <b>3</b>    | <b>2.276</b>  | <b>14</b>   | <b>4.505</b>          | <b>3.012</b> | <b>1.842</b>     | <b>168 (9,1%)</b>                          | <b>0</b>    | <b>90</b>      | <b>12 (13,3%)</b> | <b>21.552</b> | <b>3.809 (17,7%)</b>                |

ΔΙΑΔΙΚΑΣΙΕΣ ΠΟΥ ΔΙΕΞΑΓΟΝΤΑΙ ΑΠΟ ΤΟΥΣ ΦΟΡΕΙΣ ΥΠΟ ΤΟΝ ΕΛΕΓΧΟ ΤΟΥ ΑΣΕΠ

| ΔΙΑΓΩΝΙΣΜΟΙ ΦΟΡΕΩΝ<br>(εντός παρενθέσεων η παραπομπή στους αναλυτικούς πίνακες) | ΕΛΕΓΧΟΙ ΠΙΝΑΚΩΝ ΕΠΙΛΟΓΗΣ ΠΡΟΚ./ΑΝΑΚ. (έτους 2008) |               |  |             | ΕΛΕΓΧΟΙ ΠΙΝΑΚΩΝ ΕΠΙΛΟΓΗΣ (διαγ/οριών παρελθόντων ετών & 2008) |              |                       |              | ΕΞΕΤΑΣΗ          |  |             |                 | ΑΝΑΠΑΡΩΣΗ ΘΕΣΕΩΝ |                   |                                     |                      |
|---|---|---------------|--|-------------|---|--------------|-----------------------|--------------|------------------|--|-------------|-----------------|------------------|-------------------|-------------------------------------|----------------------|
|   | ΠΡΟΚ/ΞΕΙΣ   | ΘΕΞΕΙΣ        | ΥΠΟΨΗΦΙΟΙ (διαγ/οριών σε προσωρινά & οριστικά) | ΥΠΟΨΗΦΙΟΙ   | ΠΡΟΣΩΡΙΝΑ   |              | ΟΡΙΣΤΙΚΑ ΑΠΟΤΕΛΕΣΜΑΤΑ |              | ΥΠΟΒΟΛΗ ΕΝΤΑΣΕΩΝ | ΕΝΣΤΑΣΕΩΝ – ΑΝΤΙΡΡΗΣΕΩΝ – ΑΙΤΗΣ. ΘΕΡΑΠΕΙΑΣ |             | ΑΙΤ. ΘΕΡΑΠΕΙΑΣ  |                  | ΑΡΧΙΚΗ ΚΑΝΥΨΗ     | ΚΑΝΥΨΗ ΜΕ ΑΝΑΛΗΨΗ & ΠΟΣΟΣΤΟ ΑΝΑΛΗΨΗ |                      |
|   |   |               |  |             | ΔΙΑΓ/ΣΜΟΙ   | ΘΕΞΕΙΣ       | ΔΙΑΓ/ΣΜΟΙ             | ΘΕΞΕΙΣ       |                  | ΔΕΚΤΕΣ                                     | ΣΥΝΟΛΟ      | ΔΕΚΤΕΣ          | ΣΥΝΟΛΟ           |                   |                                     | ΔΕΚΤΕΣ               |
|   | ΕΙΔ.  | ΕΠΙΣΤΗΜ/ΚΟΥ   | ΕΠΙΣΤΗΜ/ΚΟΥ                                    | ΕΠΙΣΤΗΜ/ΚΟΥ | ΕΠΙΣΤΗΜ/ΚΟΥ   | ΕΠΙΣΤΗΜ/ΚΟΥ  | ΕΠΙΣΤΗΜ/ΚΟΥ           | ΕΠΙΣΤΗΜ/ΚΟΥ  | ΕΠΙΣΤΗΜ/ΚΟΥ      | ΕΠΙΣΤΗΜ/ΚΟΥ                                | ΕΠΙΣΤΗΜ/ΚΟΥ | ΕΠΙΣΤΗΜ/ΚΟΥ     | ΕΠΙΣΤΗΜ/ΚΟΥ      | ΕΠΙΣΤΗΜ/ΚΟΥ       | ΕΠΙΣΤΗΜ/ΚΟΥ                         | ΕΠΙΣΤΗΜ/ΚΟΥ          |
| ΤΑΚΤΙΚΟΥ ΠΡΟΣ/ΚΟΥ (βλ. ΚΑ', ΚΔ'-ΚΗ')  | 676   | 6.281         | 158.194  | 3           | 130   | 483          | 5.545                 | 3.285        | 3.262            | 897 (27,5%)                                | 15          | 1 (6,7%)        | 277              | 30 (10,8%)        | 8.815                               | 4.307 (48,9%)        |
| ΕΠΟΧΙΚΟΥ ΠΡΟΣ/ΚΟΥ (βλ. ΚΒ', ΚΘ'-ΝΒ')  | 3.445   | 35.720        | 142.297  | —           | —   | 3.668        | 35.759 (96,8%)        | 530          | 530              | 136 (25,7%)                                |             |                 |                  |                   |                                     |                      |
| ΕΙΔ. ΕΠΙΣΤΗΜ/ΚΟΥ (βλ. ΚΓ', ΛΓ')   | 3   | 55            | 387  | —           | 5   | 22           | 20 (90,9%)            | 12           | 12               | 5 (41,7%)                                  | —           | —               | —                | 35                | 11 (31,4%)                          |                      |
| <b>ΣΥΝΟΛΑ ΦΟΡΕΩΝ</b>  | <b>4.124</b>                                      | <b>42.056</b> | <b>300.878</b>                                 | <b>3</b>    | <b>130</b>  | <b>4.156</b> | <b>40.738 (95,8%)</b> | <b>3.827</b> | <b>3.804</b>     | <b>1.038 (27,3%)</b>                       | <b>15</b>   | <b>1 (6,7%)</b> | <b>277</b>       | <b>30 (10,8%)</b> | <b>8.850</b>                        | <b>4.318 (48,8%)</b> |

ΣΥΓΚΕΝΤΡΩΤΙΚΑ ΓΙΑ ΔΙΑΔΙΚΑΣΙΕΣ ΑΣΕΠ & ΦΟΡΕΩΝ

| ΦΟΡΕΑΣ ΔΙΕΞΑΓΩΓΗΣ ΔΙΑΔΙΚΑΣΙΩΝ | ΠΡΟΚΗΡΥΞΕΙΣ/ΑΝΑΚΟΙΝΩΣΕΙΣ & ΑΠΟΤΕΛΕΣΜΑΤΑ που εκδόθηκαν κατά το έτος 2008 |               |                |                  | ΕΝΣΤΑΣΕΩΝ – ΑΝΤΙΡΡΗΣΕΩΝ – ΑΙΤΗΣΕΙΣ ΘΕΡΑΠΕΙΑΣ που εξετάστηκαν κατά το έτος 2008 |              |                       |              | ΑΝΑΠΑΡΩΣΕΙΣ ΘΕΣΕΩΝ που πραγματοποιήθηκαν κατά το έτος 2008 |                                     |             |                 |            |                   |               |                      |
|-------------------------------|---|---------------|----------------|------------------|--|--------------|-----------------------|--------------|--|-------------------------------------|-------------|-----------------|------------|-------------------|---------------|----------------------|
|                               | ΠΡΟΚ/ΞΕΙΣ   | ΘΕΞΕΙΣ        | ΥΠΟΨΗΦΙΟΙ      | ΥΠΟΒΟΛΗ ΕΝΤΑΣΕΩΝ | ΠΡΟΣΩΡΙΝΑ  |              | ΟΡΙΣΤΙΚΑ              |              | ΑΡΧΙΚΗ ΚΑΝΥΨΗ  | ΚΑΝΥΨΗ ΜΕ ΑΝΑΛΗΨΗ & ΠΟΣΟΣΤΟ ΑΝΑΛΗΨΗ |             |                 |            |                   |               |                      |
|                               |   |               |                |                  | ΔΙΑΓ/ΣΜΟΙ  | ΘΕΞΕΙΣ       | ΔΙΑΓ/ΣΜΟΙ             | ΘΕΞΕΙΣ       |  |                                     | ΔΕΚΤΕΣ      | ΣΥΝΟΛΟ          | ΔΕΚΤΕΣ     | ΣΥΝΟΛΟ            |               |                      |
|                               | ΕΙΔ.  | ΕΠΙΣΤΗΜ/ΚΟΥ   | ΕΠΙΣΤΗΜ/ΚΟΥ    | ΕΠΙΣΤΗΜ/ΚΟΥ      | ΕΠΙΣΤΗΜ/ΚΟΥ  | ΕΠΙΣΤΗΜ/ΚΟΥ  | ΕΠΙΣΤΗΜ/ΚΟΥ           | ΕΠΙΣΤΗΜ/ΚΟΥ  | ΕΠΙΣΤΗΜ/ΚΟΥ  | ΕΠΙΣΤΗΜ/ΚΟΥ                         | ΕΠΙΣΤΗΜ/ΚΟΥ |                 |            |                   |               |                      |
| ΑΣΕΠ                          | 20  | 12.134        | 206.780        | 3                | 2.276  | 14           | 4.505                 | 3.012        | 1.842  | 168 (9,1%)                          | 0           | 90              | 12 (13,3%) | 21.552            | 3.809 (17,7%) |                      |
| ΦΟΡΕΙΣ                        | 4.124   | 42.056        | 300.878        | 3                | 130  | 4.156        | 40.738 (95,8%)        | 3.827        | 3.804  | 1.038 (27,3%)                       | 15          | 1 (6,7%)        | 277        | 30 (10,8%)        | 8.850         | 4.318 (48,8%)        |
| <b>ΓΕΝΙΚΑ ΣΥΝΟΛΑ</b>          | <b>4.144</b>  | <b>54.190</b> | <b>507.658</b> | <b>6</b>         | <b>2.406</b>   | <b>4.170</b> | <b>44.899 (95,5%)</b> | <b>6.839</b> | <b>5.646</b>   | <b>1.206 (21,4%)</b>                | <b>15</b>   | <b>1 (6,7%)</b> | <b>367</b> | <b>42 (11,4%)</b> | <b>30.402</b> | <b>8.127 (26,7%)</b> |

ΠΙΝΑΚΑΣ: Ε'

**ΕΙΔΙΚΟΤΗΤΕΣ ΑΝΑ ΚΑΤΗΓΟΡΙΑ ΠΡΟΣΩΠΙΚΟΥ (ΠΕ, ΤΕ, ΔΕ & ΥΕ)  
ΠΟΥ ΣΥΓΚΕΝΤΡΩΝΟΥΝ ΤΗ ΜΕΓΑΛΥΤΕΡΗ ΖΗΤΗΣΗ  
ΒΑΣΕΙ ΤΩΝ ΠΡΟΚΗΡΥΞΕΩΝ ΑΣΕΠ & ΦΟΡΕΩΝ ΕΤΟΥΣ 2008**

| <b>ΠΕ</b>                       | <b>ΕΙΔΙΚΟΤΗΤΑ</b> | <b>ΑΡΙΘΜΟΣ ΘΕΣΕΩΝ</b> | <b>ΠΟΣΟΣΤΟ ΕΠΙ ΤΟΥ ΓΕΝΙΚΟΥ ΣΥΝΟΛΟΥ</b> |
|---------------------------------|-------------------|-----------------------|--|
| 1                               | ΔΑΣΚΑΛΩΝ          | 2.120                 | 25%                                    |
| 2                               | ΔΙΟΙΚΗΤΙΚΟΥ       | 1.061                 | 13%                                    |
| 3                               | ΝΗΠΙΑΓΩΓΩΝ        | 625                   | 8%                                     |
| <b>ΣΥΝΟΛΟ</b>                   |                   | <b>3.806</b>          |  |
| ΣΥΝΟΛΟ ΥΠΟΛΟΙΠΩΝ 73 ΕΙΔΙΚΟΤΗΤΩΝ |                   | 4.520                 | 54%                                    |
| <b>ΓΕΝΙΚΟ ΣΥΝΟΛΟ</b>            |                   | <b>8.326</b>          |  |

| <b>ΤΕ</b>                       | <b>ΕΙΔΙΚΟΤΗΤΑ</b> | <b>ΑΡΙΘΜΟΣ ΘΕΣΕΩΝ</b> | <b>ΠΟΣΟΣΤΟ ΕΠΙ ΤΟΥ ΓΕΝΙΚΟΥ ΣΥΝΟΛΟΥ</b> |
|---------------------------------|-------------------|-----------------------|--|
| 1                               | ΝΟΣΗΛΕΥΤΩΝ        | 889                   | 31%                                    |
| 2                               | ΔΙΟΙΚΗΤΙΚΟΥ       | 300                   | 10%                                    |
| 3                               | ΟΙΚΟΝΟΜΟΛΟΓΩΝ     | 282                   | 10%                                    |
| <b>ΣΥΝΟΛΟ</b>                   |                   | <b>1.471</b>          |  |
| ΣΥΝΟΛΟ ΥΠΟΛΟΙΠΩΝ 46 ΕΙΔΙΚΟΤΗΤΩΝ |                   | 1.402                 | 49%                                    |
| <b>ΓΕΝΙΚΟ ΣΥΝΟΛΟ</b>            |                   | <b>2.873</b>          |  |

| <b>ΔΕ</b>                       | <b>ΕΙΔΙΚΟΤΗΤΑ</b> | <b>ΑΡΙΘΜΟΣ ΘΕΣΕΩΝ</b> | <b>ΠΟΣΟΣΤΟ ΕΠΙ ΤΟΥ ΓΕΝΙΚΟΥ ΣΥΝΟΛΟΥ</b> |
|---------------------------------|-------------------|-----------------------|--|
| 1                               | ΔΙΟΙΚΗΤΙΚΟΥ       | 1.388                 | 29%                                    |
| 2                               | ΝΟΣΗΛΕΥΤΩΝ        | 629                   | 13%                                    |
| 3                               | ΛΟΓΙΣΤΙΚΟΥ        | 453                   | 9%                                     |
| <b>ΣΥΝΟΛΟ</b>                   |                   | <b>2.470</b>          |  |
| ΣΥΝΟΛΟ ΥΠΟΛΟΙΠΩΝ 65 ΕΙΔΙΚΟΤΗΤΩΝ |                   | 2.373                 | 49%                                    |
| <b>ΓΕΝΙΚΟ ΣΥΝΟΛΟ</b>            |                   | <b>4.843</b>          |  |

| <b>ΥΕ</b>                       | <b>ΕΙΔΙΚΟΤΗΤΑ</b> | <b>ΑΡΙΘΜΟΣ ΘΕΣΕΩΝ</b> | <b>ΠΟΣΟΣΤΟ ΕΠΙ ΤΟΥ ΓΕΝΙΚΟΥ ΣΥΝΟΛΟΥ</b> |
|---------------------------------|-------------------|-----------------------|--|
| 1                               | ΚΑΘΑΡΙΣΤΩΝ-ΤΡΙΩΝ  | 836                   | 36%                                    |
| 2                               | ΕΡΓΑΤΩΝ           | 677                   | 29%                                    |
| 3                               | ΚΛΗΤΗΡΩΝ          | 196                   | 8%                                     |
| <b>ΣΥΝΟΛΟ</b>                   |                   | <b>1.709</b>          |  |
| ΣΥΝΟΛΟ ΥΠΟΛΟΙΠΩΝ 21 ΕΙΔΙΚΟΤΗΤΩΝ |                   | 606                   | 26%                                    |
| <b>ΓΕΝΙΚΟ ΣΥΝΟΛΟ</b>            |                   | <b>2.315</b>          |  |

ΠΙΝΑΚΑΣ: ΣΤ'

## ΔΙΚΑΣΤΙΚΕΣ ΥΠΟΘΕΣΕΙΣ &amp; ΕΡΩΤΗΜΑΤΑ ΕΤΟΥΣ 2008\*

## ΔΙΚΑΣΤΙΚΕΣ ΥΠΟΘΕΣΕΙΣ, ΑΠΟΦΑΣΕΙΣ &amp; ΕΚΤΕΛΕΣΕΙΣ

|   | Α   |   |                             |  | Β  |              |                              |            |             |
|---|---|---|-----------------------------|--|--|--------------|------------------------------|------------|-------------|
|   | ΣΥΝΤΑΧΘΕΙΣΣ<br>ΕΚΘΕΣΕΙΣ<br>ΑΠΟΨΕΩΝ<br>(1.1.08 – 31.12.08) | ΕΚΤΕΛΕΣΘΕΙΣΣ<br>ΔΙΚΑΣΤΙΚΕΣ ΑΠΟΦΑΣΕΙΣ<br>(1.1.08 – 31.12.08) |                             | ΕΙΣΔΧΘΕΙΣΣ<br>ΔΙΚΑΣΤΙΚΕΣ<br>ΥΠΟΘΕΣΕΙΣ<br>(1.1.08 – 31.12.08) | ΚΟΙΝΟΠΟΙΗΘΕΙΣΣ ΣΤΟ ΑΣΕΠ<br>ΔΙΚΑΣΤΙΚΕΣ ΑΠΟΦΑΣΕΙΣ<br>(1.1.08 – 31.12.08) |              |                              | ΣΥΝΟΛΙΚΑ   |             |
|   |   | ΑΡΙΘΜΟΣ<br>ΑΠΟΦΑΣΕΩΝ  | ΔΙΑΤΕΘΕΝΤΕΣ<br>ΓΙΑ ΔΙΟΡΙΣΜΟ |  | ΔΕΚΤΕΣ   | ΑΠΟΡΡΙΠΤΙΚΕΣ | ΠΑΡΑΠΕΜΠΤΙΚΕΣ<br>ΑΝΑΒΛΗΤΙΚΕΣ |            | ΠΑΡΑΙΤΗΣΕΙΣ |
| ΑΙΤΗΣΕΙΣ ΑΝΑΣΤΟΛΗΣ                            | 28  |   |                             | 30   | 5  | 23           | 1                            | -          | 29          |
| ΑΙΤΗΣΕΙΣ ΑΚΥΡΩΣΕΩΣ                            | 605   | 82  | 60                          | 473  | 169  | 439          | 129                          | 147        | 884         |
| ΤΡΙΤΑΝΑΚΟΠΙΕΣ                                 | 1   | -   | -                           | 4  | -  | 1            | -                            | -          | 1           |
| ΑΙΤΗΣΕΙΣ ΣΥΜΜΟΡΦΩΣΕΩΣ                         | 9   | -   | -                           | 7  | -  | 3            | -                            | -          | 3           |
| ΑΝΑΚΟΙΝΩΣΗ ΔΙΚΗΣ<br>ΠΡΟΣΕΠΙΚΛΗΣΗ ΣΕ ΠΑΡΕΜΒΑΣΗ | 3   | -   | -                           | 3  | 1  | 5            | -                            | -          | 6           |
| ΑΙΤΟΥΝΤΩΝ                                     | 93  | 6   | 5                           | 106  | 4  | 5            | -                            | 7          | 16          |
| ΑΣΕΠ  | 27  | 2   | 2                           |  | 5  | 3            | 1                            | -          | 9           |
| ΕΦΕΣΕΙΣ                                       | -   | -   | -                           | -  | -  | -            | -                            | -          | 0           |
| ΠΑΡΕΜΒΑΙΝΟΝΤΩΝ                                | -   | -   | -                           | -  | -  | -            | -                            | -          | 0           |
| ΑΓΩΓΩΝ  | -   | -   | -                           | 1  | -  | -            | -                            | -          | 0           |
| ΑΓΩΓΕΣ  | 10  |   |                             | 28   | 3  | 1            | 1                            | -          | 5           |
| <b>ΣΥΝΟΛΙΚΑ</b>                               | <b>776</b>  | <b>90</b>   | <b>67</b>                   | <b>652</b>   | <b>187</b>   | <b>480</b>   | <b>132</b>                   | <b>154</b> | <b>953</b>  |

1

(\*) Τα στοιχεία της στήλης Α αφορούν ενέργειες στις οποίες προέβη η αρμόδια υπηρεσία του ΑΣΕΠ από 1.1.08 έως 31.12.08, ενώ τα αντίστοιχα της στήλης Β αναφέρονται στις υποθέσεις και αποφάσεις που εισήχθησαν κατά το ίδιο διάστημα στο ΑΣΕΠ και διαβίβαστηκαν στην αρμόδια υπηρεσία προκειμένου να προβεί στις δέουσες κατά περίπτωση ενέργειες. Η αποουσία αντιστοιχίας μεταξύ των στήλων Β (είσερχόμενες υποθέσεις & αποφάσεις) και Α (σχετικές ενέργειες ΑΣΕΠ) οφείλεται κατά κύριο λόγο σε παράγοντες που προσοδιάζουν στο χρονοπρογραμματισμό και την εν γένει λειτουργία των δικαστηρίων (δικαστικές προθεσμίες, πράξεις ορισμού δικασμού κτλ.).

2

## ΕΡΩΤΗΜΑΤΑ (ΦΟΡΕΩΝ &amp; ΠΟΛΙΤΩΝ) &amp; ΚΟΙΝΟΒΟΥΛΕΥΤΙΚΟΣ ΕΛΕΓΧΟΣ

|                 | ΕΙΣΕΡΧΟΜΕΝΑ<br>(1.1.08 – 31.12.08) |           | ΑΠΑΝΤΗΘΗΚΑΝ |            | ΣΕ ΕΚΚΡΕΜΟΤΗΤΑ<br>κατά την 31.12.08 |          |
|-----------------|------------------------------------|-----------|-------------|------------|-------------------------------------|----------|
|                 | ΠΑΡΕΛΘΟΝΤΩΝ                        | ΤΡΕΧΟΝΤΩΝ | ΠΑΡΕΛΘΟΝΤΩΝ | ΤΡΕΧΟΝΤΩΝ  | ΣΥΝΟΛΙΚΑ                            | ΣΥΝΟΛΙΚΑ |
| ΦΟΡΕΩΝ          | 37                                 | 7         | 36          | 43         | 1                                   |          |
| ΠΟΛΙΤΩΝ         | 306                                | 60        | 286         | 346        | 20                                  |          |
|                 | <b>343</b>                         | <b>67</b> | <b>322</b>  | <b>389</b> | <b>21</b>                           |          |
| ΒΟΥΛΕΥΤΩΝ       | 146                                | -         | 146         | 146        | -                                   |          |
| <b>ΣΥΝΟΛΙΚΑ</b> | <b>489</b>                         | <b>67</b> | <b>468</b>  | <b>535</b> | <b>21</b>                           |          |

ΠΙΝΑΚΑΣ: Ζ'



## ΣΤΑΤΙΣΤΙΚΑ ΣΤΟΙΧΕΙΑ ΕΠΙΘΕΩΡΗΣΕΩΝ ΕΤΟΥΣ 2008

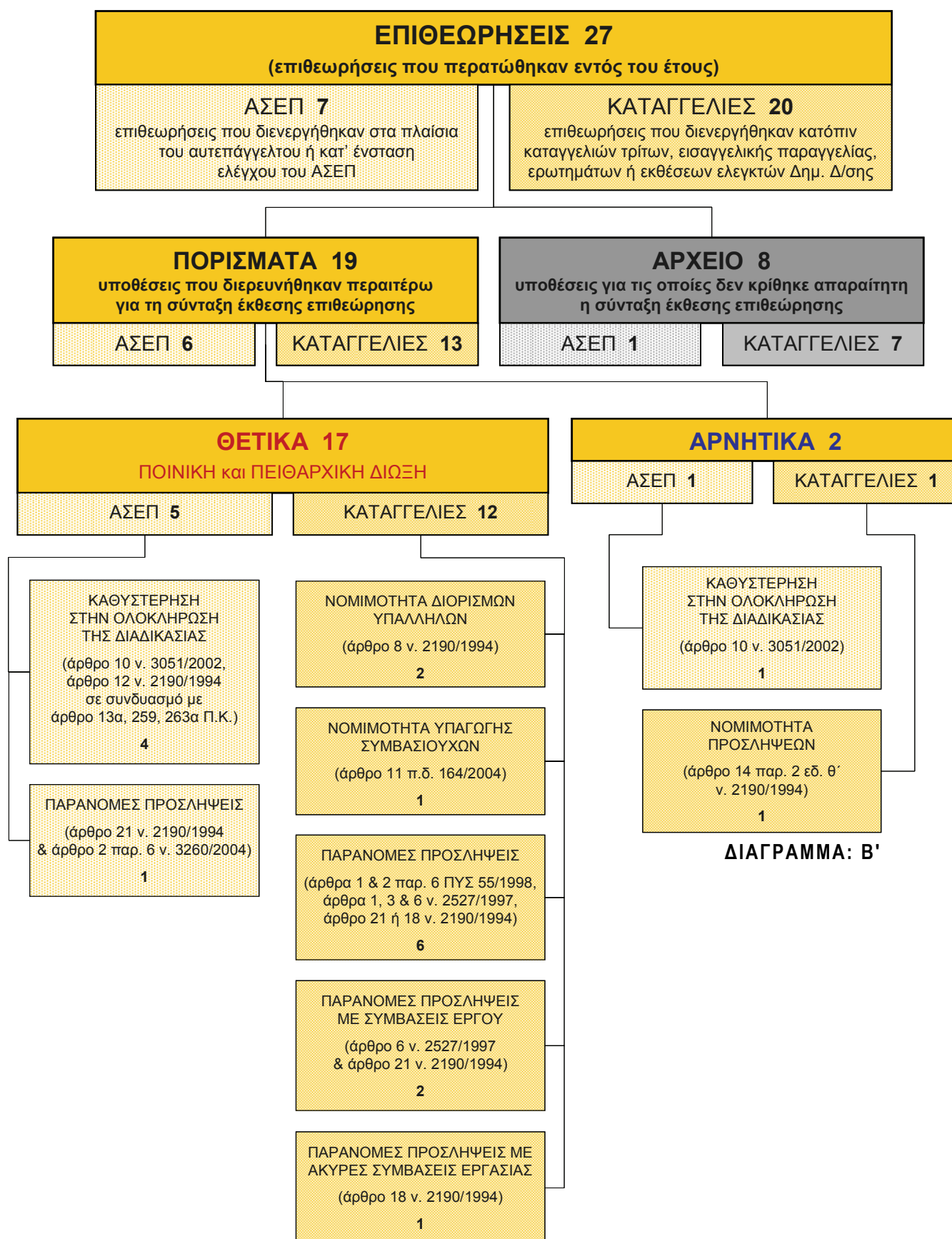



## II. ΔΙΑΓΩΝΙΣΜΟΙ ΠΟΥ ΔΙΕΞΑΓΟΝΤΑΙ ΑΠΟ ΤΟ ΑΣΕΠ

---



## ΠΡΟΚΗΡΥΞΕΙΣ ΔΙΑΓΩΝΙΣΜΩΝ ΑΣΕΠ ΠΟΥ ΕΚΔΟΘΗΚΑΝ ΚΑΤΑ ΤΟ ΕΤΟΣ 2008

| Α/Α   | ΑΡΙΘΜΟΣ ΠΡΟΚΗΡΥΞΗΣ | ΦΕΚ ΠΡΟΚΗΡΥΞΗΣ | Υ Π Ο Υ Ρ Γ Ε Ι Α & Φ Ο Ρ Ε Ι Σ   | Θ Ε Σ Ε Ι Σ   | Υ Π Ο Ψ Η Φ Ι Ο Ι |
|---|--------------------|----------------|---|---------------|-------------------|
| <b>Δ Ι Α Δ Ι Κ Α Σ Ι Ε Σ Π Λ Η Ρ Ω Σ Η Σ Θ Ε Σ Ε Ω Ν</b>                            |                    |                |   |               |                   |
| 1   | 1Γ/2008            | 461/11.9.2008  | ΟΙΚΟΝΟΜΙΑΣ & ΟΙΚΟΝΟΜΙΚΩΝ - ΜΑΚΕΔΟΝΙΑΣ ΘΡΑΚΗΣ                                | 877           | 26.077            |
| 2   | 1Π/2008            | 267/3.6.2008   | ΕΘΝΙΚΗΣ ΠΑΙΔΕΙΑΣ & ΘΡΗΣΚΕΥΜΑΤΩΝ (ΕΚΠΑΙΔΕΥΤΙΚΩΝ)                             | 120           | 841               |
| 3   | 2Π/2008            | 515/8.10.2008  | ΕΘΝΙΚΗΣ ΠΑΙΔΕΙΑΣ & ΘΡΗΣΚΕΥΜΑΤΩΝ (ΕΚΠΑΙΔΕΥΤΙΚΩΝ)                             | 3.260         | 33.857            |
| 4   | 3Π/2008            | 516/8.10.2008  | ΕΘΝΙΚΗΣ ΠΑΙΔΕΙΑΣ & ΘΡΗΣΚΕΥΜΑΤΩΝ (ΕΚΠΑΙΔΕΥΤΙΚΩΝ)                             | 1.461         | 39.013            |
| 5   | 4Π/2008            | 531/15.10.2008 | ΕΘΝΙΚΗΣ ΠΑΙΔΕΙΑΣ & ΘΡΗΣΚΕΥΜΑΤΩΝ (ΕΚΠΑΙΔΕΥΤΙΚΩΝ)                             | 87            | 2.987             |
| 6   | 5Π/2008            | 530/15.10.2008 | ΕΘΝΙΚΗΣ ΠΑΙΔΕΙΑΣ & ΘΡΗΣΚΕΥΜΑΤΩΝ (ΕΚΠΑΙΔΕΥΤΙΚΩΝ)                             | 264           | 4.788             |
| <b>ΜΕΡΙΚΑ ΣΥΝΟΛΑ ΑΠΟ 6 ΠΡΟΚΗΡΥΞΕΙΣ ΓΡΑΠΤΩΝ ΔΙΑΓΩΝΙΣΜΩΝ</b>                          |                    |                |   | <b>6.069</b>  | <b>107.563</b>    |
| 7   | 1Κ/2008            | 111/18.3.2008  | ΑΓΡΟΤΙΚΗΣ ΑΝΑΠΤΥΞΗΣ & ΤΡΟΦΙΜΩΝ - ΑΝΑΠΤΥΞΗΣ                                  | 257           | 7.461             |
| 8   | 2Κ/2008            | 147/4.4.2008   | ΔΙΑΦΟΡΑ ΥΠΟΥΡΓΕΙΑ   | 175           | 8.193             |
| 9   | 3Κ/2008            | 226/16.5.2008  | ΔΙΑΦΟΡΑ ΥΠΟΥΡΓΕΙΑ & ΦΟΡΕΙΣ ΤΟΥ ΔΗΜΟΣΙΟΥ ΤΟΜΕΑ                               | 325           | 21.647            |
| 10  | 4Κ/2008            | 294/26.6.2008  | ΠΑΝΕΠΙΣΤΗΜΙΟ ΠΕΛΟΠΟΝΝΗΣΟΥ   | 24            | 496               |
| 11  | 5Κ/2008            | 302/30.6.2008  | ΥΓΕΙΑΣ & ΚΟΙΝΩΝΙΚΗΣ ΑΛΛΗΛΕΓΓΥΗΣ - 417 ΝΟΣΗΛΕΥΤΙΚΟ ΙΔΡΥΜΑ Μ.Τ.Σ.             | 1.603         | 18.092            |
| 12  | 6Κ/2008            | 362/24.6.2008  | ΔΙΑΦΟΡΑ ΥΠΟΥΡΓΕΙΑ & ΦΟΡΕΙΣ ΤΟΥ ΔΗΜΟΣΙΟΥ ΤΟΜΕΑ                               | 973           | 15.443            |
| 13  | 7Κ/2008            | 391/13.8.2008  | ΕΣΩΤΕΡΙΚΩΝ ΔΗΜΟΣΙΑΣ ΔΙΟΙΚΗΣΗΣ & ΑΠΟΚΕΝΤΡΩΣΗΣ                                | 122           | 3.455             |
| 14  | 8Κ/2008            | 508/6.10.2008  | ΔΙΑΦΟΡΑ ΥΠΟΥΡΓΕΙΑ & ΦΟΡΕΙΣ ΤΟΥ ΔΗΜΟΣΙΟΥ ΤΟΜΕΑ                               | 1.215         | 16.526 (*)        |
| 15  | 9Κ/2008            | 575/3.11.2008  | ΑΓΡΟΤΙΚΗ ΤΡΑΠΕΖΑ ΕΛΛΑΔΟΣ  | 909           | 6.720 (*)         |
| 16  | 10Κ/2008           | 639/28.11.2008 | ΔΙΑΦΟΡΑ ΥΠΟΥΡΓΕΙΑ   | 417           | - (*)             |
| 17  | 11/2008            | 689/29.12.2008 | ΑΝΩΤΑΤΟ ΣΥΜΒΟΥΛΙΟ ΕΠΙΛΟΓΗΣ ΠΡΟΣΩΠΙΚΟΥ                                       | 7             | 647               |
| <b>ΜΕΡΙΚΑ ΣΥΝΟΛΑ ΑΠΟ 11 ΠΡΟΚΗΡΥΞΕΙΣ ΔΙΑΓΩΝΙΣΜΩΝ ΜΕ ΣΕΙΡΑ ΠΡΟΤΕΡΑΙΟΤΗΤΑΣ</b>         |                    |                |   | <b>6.027</b>  | <b>98.680</b>     |
| 18  | 1Ε/2008            | 295/26.6.2008  | ΑΝΑΠΤΥΞΗΣ - ΑΓΡΟΤΙΚΗΣ ΑΝΑΠΤΥΞΗΣ & ΤΡΟΦΙΜΩΝ<br>ΠΑΝΕΠΙΣΤΗΜΙΑ ΠΕΙΡΑΙΩΣ & ΙΟΝΙΟ | 22            | 272               |
| 19  | 2Ε/2008            | 462/11.9.2008  | ΚΥΒΕΡΝΗΤΙΚΗ ΕΠΙΤΡΟΠΗ ΠΑΙΔΕΙΑΣ & ΠΟΛΙΤΙΣΜΟΥ                                  | 8             | 187               |
| 20  | 1Α/2008            | 646/2.12.2008  | ΑΝΩΤΑΤΟ ΣΥΜΒΟΥΛΙΟ ΕΠΙΛΟΓΗΣ ΠΡΟΣΩΠΙΚΟΥ                                       | 8             | 78                |
| <b>ΜΕΡΙΚΑ ΣΥΝΟΛΑ ΑΠΟ 3 ΠΡΟΚΗΡΥΞΕΙΣ ΔΙΑΓΩΝΙΣΜΩΝ ΕΙΔΙΚΟΥ ΕΠΙΣΤΗΜΟΝΙΚΟΥ ΠΡΟΣΩΠΙΚΟΥ</b> |                    |                |   | <b>38</b>     | <b>537</b>        |
| <b>Γ Ε Ν Ι Κ Α Σ Υ Ν Ο Λ Α Α Π Ο 2 0 Π Ρ Ο Κ Η Ρ Υ Ξ Ε Ι Σ Α Σ Ε Π</b>              |                    |                |   | <b>12.134</b> | <b>206.780</b>    |

(\*) Κατά την 31.12.2008 η διαδικασία βρισκόταν στο στάδιο εισαγωγής των αιτήσεων.

ΠΙΝΑΚΑΣ: Η'



---

## Α. ΓΡΑΠΤΟΙ ΔΙΑΓΩΝΙΣΜΟΙ





ΣΤΑΤΙΣΤΙΚΑ ΣΤΟΙΧΕΙΑ ΓΡΑΠΤΩΝ ΔΙΑΓΩΝΙΣΜΩΝ ΤΩΝ ΟΠΟΙΩΝ ΔΙΑΔΙΚΑΣΙΕΣ ΔΙΕΞΗΧΘΗΣΑΝ ΤΟ 2008

| Α/Α   | ΔΙΑΓΩΝΙΣΜΟΙ  |        | ΘΕΣΕΙΣ        |         | ΥΠΟΨΗΦΙΟΙ     |         | ΚΑΛΥΨΗ ΘΕΣΕΩΝ |        | ΚΕΝΕΣ ΘΕΣΕΙΣ  |        |               | ΣΥΜΜΕΤΕΧΟΝΤΕΣ ΣΤΟ ΔΙΑΓΩΝΙΣΜΟ |               | ΣΥΜΜΕΤ/ΝΤΕΣ ΠΟΥ ΣΥΓΚΕΝΤΡΩΣΑΝ ΤΗ ΒΑΘΜΟΛΟΓΙΑ ΒΑΣΗΣ |               | ΣΥΜΜΕΤ/ΝΤΕΣ ΠΟΥ ΔΕΝ ΣΥΓΚΕΝΤΡΩΣΑΝ ΤΗ ΒΑΘΜ. ΒΑΣΗΣ |               | ΒΑΘΜΟΣ ΓΡΑΠΤΗΣ ΕΞΕΤΑΣΗΣ ΤΕΛΕΥΤΑΙΟΥ ΔΙΟΡΙΣΤΕΟΥ |               | ΕΝΣΤΑΣΕΙΣ      |               |                           |   |
|---|--|--------|---------------|---------|---------------|---------|---------------|--------|---------------|--------|---------------|------------------------------|---------------|--|---------------|---|---------------|---|---------------|----------------|---------------|---------------------------|---|
|   | ΑΝΑ ΚΑΤΗΓ/ΡΙΑ  | ΣΥΝΟΛΟ | ΑΝΑ ΚΑΤΗΓ/ΡΙΑ | ΣΥΝΟΛΟ  | ΑΝΑ ΚΑΤΗΓ/ΡΙΑ | ΣΥΝΟΛΟ  | ΑΝΑ ΚΑΤΗΓ/ΡΙΑ | ΣΥΝΟΛΟ | ΑΝΑ ΚΑΤΗΓ/ΡΙΑ | ΣΥΝΟΛΟ | ΑΝΑ ΚΑΤΗΓ/ΡΙΑ | ΣΥΝΟΛΟ                       | ΑΝΑ ΚΑΤΗΓ/ΡΙΑ | ΣΥΝΟΛΟ   | ΑΝΑ ΚΑΤΗΓ/ΡΙΑ | ΣΥΝΟΛΟ  | ΑΝΑ ΚΑΤΗΓ/ΡΙΑ | ΣΥΝΟΛΟ  | ΑΝΑ ΚΑΤΗΓ/ΡΙΑ | ΣΥΝΟΛΟ         | ΑΝΑ ΚΑΤΗΓ/ΡΙΑ | ΣΥΝΟΛΟ                    |   |
| 1-4   | ΔΙΑΓΩΝΙΣΜΟΙ ΠΑΡΕΛΘΟΝΤΩΝ ΕΤΩΝ ΣΕ ΔΙΑΔΙΚΑΣΙΑ ΑΝΑΠΛΗΡΩΣΗΣ<br>βλ. ΠΙΝΑΚΑ Γ'  |        |               |         |               |         |               |        |               |        |               |                              |               |  |               |   |               |   |               |                |               |                           |   |
| <b>ΔΙΑΓΩΝΙΣΜΟΙ ΠΑΡΕΛΘΟΝΤΩΝ ΕΤΩΝ ΠΟΥ ΟΛΟΚΛΗΡΩΘΗΚΑΝ ΚΑΤΑ ΤΟ ΕΤΟΣ 2008</b> |  |        |               |         |               |         |               |        |               |        |               |                              |               |  |               |   |               |   |               |                |               |                           |   |
| 5   | ΥΠΗΡ. ΠΟΛΙΤ. ΔΕΡΟΠ. [ΥΠΑ] (21/2007 - ΦΕΚ 462/30.11.07)                   | ΠΕ1    | 19            | 89      | ΠΕ1           | 19      | 89            | ΠΕ1    | 0             | 0      | 633           | 75%                          | 33            | 170  | 27%           | 9   | 463           | 73%   | 71,53         | ΚΥΡΙΟΣ ΠΙΝΑΚΑΣ | ΠΕ            | 54                        | 0 |
|   |  | ΠΕ2    | 70            | 2.319   | ΠΕ2           | 70      | 0             | 0      | 0             | 0      | 1.928         | 83%                          | 28            | 1.300  | 67%           | 19  | 628           | 33%   |               |                |               |                           |   |
|   |  | ΠΕ2    | (2)           |         |               |         |               |        |               |        |               |                              | 1.218         | 94%  | 17            | 593   | 49%           | 8   | 625           | 51%            | 58,22         | ΚΥΡΙΟΣ ΠΙΝΑΚΑΣ ΠΟΛΥΤΕΚΝΩΝ |   |
| <b>ΣΥΝΟΛΙΚΑ ΓΙΑ ΠΑΡΕΛΘΟΝΤΑ ΕΤΗ</b>                                      |  | ΠΕ     | 89            | 89      | ΠΕ            | 89      | 89            | ΠΕ     | 0             | 0      | 3.165         | 89                           | ΠΕ            | 89   | ΠΕ            | 89  | ΠΕ            | 0   | 0             | 0              | ΠΕ            | 54                        | 0 |
| <b>ΕΙΔΙΚΗ ΔΙΑΔΙΚΑΣΙΑ ΜΟΡΙΟΔΟΤΗΣΗΣ ΣΕ ΕΞΕΛΙΞΗ ΚΑΤΑ ΤΟ ΕΤΟΣ 2008</b>      |  |        |               |         |               |         |               |        |               |        |               |                              |               |  |               |   |               |   |               |                |               |                           |   |
| 6   | ΤΕΣΤ ΓΕΝΙΚΩΝ ΓΝΩΣΕΩΝ & ΔΕΞΙΟΤΗΤΩΝ (17/2007 - ΦΕΚ 522/31.12.07)           | (3)    |               | 175.905 | 175.905       | 103.530 | 59%           |        |               |        |               |                              |               |  |               |   |               |   |               |                |               |                           |   |
|   |  |        |               | 175.905 | 175.905       | 103.530 | 59%           |        |               |        |               |                              |               |  |               |   |               |   |               |                |               |                           |   |
| <b>ΣΥΝΟΛΙΚΑ ΓΙΑ ΔΙΑΔΙΚΑΣΙΑ ΜΟΡΙΟΔΟΤΗΣΗΣ</b>                             |  |        |               | 175.905 | 175.905       | 103.530 | 59%           |        |               |        |               |                              |               |  |               |   |               |   |               |                |               |                           |   |
| <b>ΔΙΑΓΩΝΙΣΜΟΙ ΕΤΟΥΣ 2008 ΣΕ ΕΞΕΛΙΞΗ</b>                                |  |        |               |         |               |         |               |        |               |        |               |                              |               |  |               |   |               |   |               |                |               |                           |   |
| 7   | ΟΙΚΟΝΟΜΙΑΣ & ΟΙΚΟΝΟΜΙΚΩΝ - ΜΑΚΕΔΟΝΙΑΣ ΦΡΑΚΗΣ (17/2008 - ΦΕΚ 461/11.9.08) | ΠΕ     | 545           | ΠΕ      | 11.494        | (5)     |               |        |               |        |               |                              |               |  |               |   |               |   |               |                |               |                           |   |
|   |  | ΤΕ     | 203           | ΤΕ      | 5.770         |         |               |        |               |        |               |                              |               |  |               |   |               |   |               |                |               |                           |   |
|   |  | ΔΕ     | 129           | ΔΕ      | 8.813         |         |               |        |               |        |               |                              |               |  |               |   |               |   |               |                |               |                           |   |

ΠΙΝΑΚΑΣ: Θ' (συνεχίζεται)

| Α/Α  | ΔΙΑΤΙΣΜΟΙ                                  | ΘΕΣΕΙΣ        |        | ΥΠΟΨΗΦΙΟΙ     |         | ΚΑΛΥΨΗ ΘΕΣΕΩΝ |        | ΚΕΝΕΣ ΘΕΣΕΙΣ  |        |               | ΣΥΜΜΕΤΕΧΟΝΤΕΣ ΣΤΟ ΔΙΑΓΩΝΙΣΜΟ |       | ΣΥΜΜΕΤ/ΝΤΕΣ ΠΟΥ ΣΥΓΚΕΝΤΡΩΣΑΝ ΤΗ ΒΑΘΜΟΛΟΓΙΑ ΒΑΣΗΣ |             | ΣΥΜΜΕΤ/ΝΤΕΣ ΠΟΥ ΣΥΓΚΕΝΤΡΩΣΑΝ ΤΗ ΒΑΘΜ. ΒΑΣΗΣ ΤΕΛΕΥΤΑΙΟΥ ΔΙΟΡΙΣΤΕΟΥ |             | ΕΝΣΤΑΣΕΙΣ     |        |          |    |
|--|--|---------------|--------|---------------|---------|---------------|--------|---------------|--------|---------------|------------------------------|-------|--|-------------|---|-------------|---------------|--------|----------|----|
|  |  | ΑΝΑ ΚΑΤΗΓ/ΡΙΑ | ΣΥΝΟΛΟ | ΑΝΑ ΚΑΤΗΓ/ΡΙΑ | ΣΥΝΟΛΟ  | ΑΝΑ ΚΑΤΗΓ/ΡΙΑ | ΣΥΝΟΛΟ | ΑΝΑ ΚΑΤΗΓ/ΡΙΑ | ΣΥΝΟΛΟ | ΑΝΑ ΚΑΤΗΓ/ΡΙΑ | ΣΥΝΟΛΟ                       | ΚΕΝΩΝ | ΣΥΜΜΕΤ.  | ΑΡΙΘΜΟΣ (1) | % ΣΤΟ ΣΥΜΜΕΤ.   | ΑΡΙΘΜΟΣ (2) | % ΣΤΟ ΣΥΜΜΕΤ. | ΔΕΚΤΕΣ | ΑΕΚΤΟΝ % |    |
| 8  | ΕΚΠΑΙΔΕΥΤΙΚΩΝ (1Π/2008 – ΦΕΚ 267/3.6.08)   | ΠΕ 120        | 120    | ΠΕ 841        | 841     | ΣΥΝΟΛΟ        | 841    | ΑΝΑ ΚΑΤΗΓ/ΡΙΑ | ΣΥΝΟΛΟ | ΚΕΝΩΝ         | ΣΥΜΜΕΤ.                      | 699   | 83%  | 6           |   |             |               |        |          |    |
| 9  | ΕΚΠΑΙΔΕΥΤΙΚΩΝ (2Π/2008 – ΦΕΚ 5156.10.08)   | ΠΕ 3.260      | 3.260  | ΠΕ 33.857     | 33.857  | ΣΥΝΟΛΟ        | 33.857 | ΑΝΑ ΚΑΤΗΓ/ΡΙΑ | ΣΥΝΟΛΟ | ΚΕΝΩΝ         | ΣΥΜΜΕΤ.                      |       |  |             |   |             |               |        |          |    |
| 10   | ΕΚΠΑΙΔΕΥΤΙΚΩΝ (3Π/2008 – ΦΕΚ 5166.10.08)   | ΠΕ 1.461      | 1.461  | ΠΕ 39.013     | 39.013  | ΣΥΝΟΛΟ        | 39.013 | ΑΝΑ ΚΑΤΗΓ/ΡΙΑ | ΣΥΝΟΛΟ | ΚΕΝΩΝ         | ΣΥΜΜΕΤ.                      |       |  |             |   |             |               |        |          |    |
| 11   | ΕΚΠΑΙΔΕΥΤΙΚΩΝ (4Π/2008 – ΦΕΚ 531/15.10.08) | ΠΕ 87         | 87     | ΠΕ 2.987      | 2.987   | ΣΥΝΟΛΟ        | 2.987  | ΑΝΑ ΚΑΤΗΓ/ΡΙΑ | ΣΥΝΟΛΟ | ΚΕΝΩΝ         | ΣΥΜΜΕΤ.                      |       |  |             |   |             |               |        |          |    |
| 12   | ΕΚΠΑΙΔΕΥΤΙΚΩΝ (5Π/2008 – ΦΕΚ 530/15.10.08) | ΠΕ 264        | 264    | ΠΕ 4.788      | 4.788   | ΣΥΝΟΛΟ        | 4.788  | ΑΝΑ ΚΑΤΗΓ/ΡΙΑ | ΣΥΝΟΛΟ | ΚΕΝΩΝ         | ΣΥΜΜΕΤ.                      |       |  |             |   |             |               |        |          |    |
| <b>ΣΥΝΟΛΙΚΑ ΓΙΑ ΔΙΑΤΙΣΜΟΥΣ 2008 ΣΕ ΕΞΕΛΙΞΗ</b> |  | ΠΕ 5.737      |        | ΠΕ 92.980     |         | ΣΥΝΟΛΟ        | 92.980 | ΑΝΑ ΚΑΤΗΓ/ΡΙΑ | ΣΥΝΟΛΟ | ΚΕΝΕΣ ΘΕΣΕΙΣ  | ΣΥΜΜΕΤΕΧΟΝΤΕΣ ΣΤΟ ΔΙΑΓΩΝΙΣΜΟ | 699   | 83%  | 6           |   |             |               |        |          |    |
|  |  | ΤΕ 203        | 6.069  | ΤΕ 5.770      | 107.563 | ΤΕ 0          | 89     | ΤΕ 203        | 6.069  | 99%           |                              |       |  |             |   |             |               |        |          |    |
|  |  | ΔΕ 129        |        | ΔΕ 8.813      |         | ΔΕ 0          |        | ΔΕ 129        |        |               |                              |       |  |             |   |             |               |        |          | 54 |
| <b>ΣΥΝΟΛΙΚΑ</b>                                |  | ΠΕ 5.826      |        | ΠΕ 92.980     |         | ΣΥΝΟΛΟ        | 92.980 | ΑΝΑ ΚΑΤΗΓ/ΡΙΑ | ΣΥΝΟΛΟ | ΚΕΝΕΣ ΘΕΣΕΙΣ  | ΣΥΜΜΕΤΕΧΟΝΤΕΣ ΣΤΟ ΔΙΑΓΩΝΙΣΜΟ | 699   | 83%  | 6           |   |             |               |        |          |    |
|  |  | ΤΕ 203        | 6.158  | ΤΕ 5.770      | 107.563 | ΤΕ 0          | 89     | ΤΕ 203        | 6.069  | 99%           |                              |       |  |             |   |             |               |        |          | 54 |
|  |  | ΔΕ 129        |        | ΔΕ 8.813      |         | ΔΕ 0          |        | ΔΕ 129        |        |               |                              |       |  |             |   |             |               |        |          | 0  |

**ΦΕΚ ΔΙΟΡΙΣΤΕΩΝ**

2Π/2007: 7.17/4.8.08

(1) Ο αριθμός των συμμετεχόντων που αναλογεί σε κάθε θέση έχει στραγγυλωποιηθεί.

(2) Στο διαγωνισμό της ΥΠΑ (2Π/2007) αναφερόμαστε σε υποψηφίους και ως εκ τούτου δεν συμπεριλαμβάνονται στο συνολικό αριθμό των υποψηφίων.

(3) Το τεστ γενικών γνώσεων & δεξιοτήτων αποτελεί ειδική γραπτή δοκιμασία που δεν προκηρύσσεται για την κάλυψη συγκεκριμένων θέσεων, αλλά η επίδοση σε αυτό λειτουργεί ως επιπλέον βαθμολογούμενο κριτήριο στο πλαίσιο συμμετοχής σε διαδικασίες επιλογής προσωπικού με σειρά προτεραιότητας. Κατά την 31.12.2008 βρισκόταν στο στάδιο βαθμολόγησης. Οι υποψήφιοι της συγκεκριμένης διαδικασίας δεν συμπεριλαμβάνονται στο γενικό σύνολο.

(4) Ο διαγ/σμός των Μουσικών (1Π/2008) κατά την 31.12.2008 βρισκόταν στο στάδιο βαθμολόγησης.

(5) Οι λοιποί διαγωνισμοί των εκπαιδευτικών (2Π/2008, 3Π/2008, 4Π/2008, 5Π/2008) βρισκόταν κατά την 31.12.2008 στο στάδιο υποβολής υποψηφιοτήτων.

**ΠΙΝΑΚΑΣ Θ'**

**ΣΤΑΤΙΣΤΙΚΑ ΣΤΟΙΧΕΙΑ ΓΡΑΠΤΩΝ ΔΙΑΓΩΝΙΣΜΩΝ  
ΓΙΑ ΤΟΥΣ ΟΠΟΙΟΥΣ ΠΡΑΓΜΑΤΟΠΟΙΗΘΗΚΑΝ ΑΝΑΠΛΗΡΩΣΕΙΣ ΚΑΤΑ ΤΟ ΕΤΟΣ 2008**

| Α/Α           | ΔΙΑΓΩΝΙΣΜΟΙ   | ΚΑΛΥΨΗ ΜΕ ΑΝΑΠΛΗΡΩΣΗ |               | ΑΡΧΙΚΗ ΚΑΛΥΨΗ ΘΕΣΕΩΝ |               | ΠΟΣΟΣΤΟ ΑΝΑΠΛΗΡΩΣΗΣ |
|---------------|---|----------------------|---------------|----------------------|---------------|---------------------|
|               |   | ΑΝΑ ΚΑΤΗΓΟΡΙΑ        | ΑΝΑ ΚΑΤΗΓΟΡΙΑ | ΑΝΑ ΚΑΤΗΓΟΡΙΑ        | ΑΝΑ ΚΑΤΗΓΟΡΙΑ |                     |
| 1             | ΑΝΑΣΥΝΤΑΞΗ ΠΙΝΑΚΩΝ ΚΑΤΑΤΑΞΗΣ ΓΡΑΠΤΟΥ ΔΙΑΓΩΝΙΣΜΟΥ ΑΣΕΠ ΕΤΟΥΣ 1998 (8/1997 – ΦΕΚ 45/3.11.97 & ΑΝΑΣ/ΞΗΣ 124/30.6.05) | ΔΕ                   | 1             | ΔΕ                   | 277           | 0,4%                |
| 2             | ΔΙΑΦΟΡΟΙ ΦΟΡΕΙΣ ΤΟΥ ΔΗΜΟΣΙΟΥ ΤΟΜΕΑ (2/1Γ/2004 – ΦΕΚ 4/22.1.04)  | ΔΕ                   | 15            | ΔΕ                   | 582           | 2,6%                |
| 3             | ΕΚΠΑΙΔΕΥΤΙΚΩΝ (10Π/2006 – ΦΕΚ 500/24.8.06, αναλυτικά κατά κλάδο βλ. πίνακα ΙΑ')                                   | ΠΕ                   | 379           | ΠΕ                   | 3.903         | 9,7%                |
| 4             | ΤΡΑΠΕΖΑ ΤΗΣ ΕΛΛΑΔΟΣ (1Γ/2007 – ΦΕΚ 7/26.1.07)   | ΠΕ                   | 1             | ΠΕ                   | 58            | 1,7%                |
| 5             | ΥΠΗΡΕΣΙΑ ΠΟΛΙΤΙΚΗΣ ΑΕΡΟΠΟΡΙΑΣ (2Γ/2007 – ΦΕΚ 462/30.11.07)  | ΠΕ                   | 4             | ΠΕ                   | 89            | 4,5%                |
| <b>ΣΥΝΟΛΑ</b> |   | ΠΕ                   | <b>384</b>    | ΠΕ                   | <b>4.050</b>  | <b>8,1%</b>         |
|               |   | ΤΕ                   | <b>0</b>      | ΤΕ                   | <b>0</b>      |                     |
|               |   | ΔΕ                   | <b>16</b>     | ΔΕ                   | <b>859</b>    |                     |

ΠΙΝΑΚΑΣ: Γ'

**ΑΝΑΠΛΗΡΩΣΕΙΣ\* ΠΑΛΑΙΟΤΕΡΩΝ ΓΡΑΠΤΩΝ ΔΙΑΓΩΝΙΣΜΩΝ  
ΕΚΠΑΙΔΕΥΤΙΚΩΝ (προκήρυξη 10Π/2006)**

| ΕΙΔΙΚΟΤΗΤΕΣ                      | ΚΑΛΥΨΗ ΘΕΣΕΩΝ<br>ΜΕ ΑΝΑΠΛΗΡΩΣΗ | ΑΡΧΙΚΗ<br>ΚΑΛΥΨΗ<br>ΘΕΣΕΩΝ | ΠΟΣΟΣΤΟ<br>ΑΝΑΠΛΗΡΩΣΗΣ      |
|----------------------------------|--------------------------------|----------------------------|-----------------------------|
| <b>ΓΕΝΙΚΟΙ ΚΛΑΔΟΙ</b>            |                                |                            |                             |
| ΠΕ 01 ΘΕΟΛΟΓΩΝ                   | 2                              | 84                         | 2,4%                        |
| ΠΕ 02 ΦΙΛΟΛΟΓΩΝ                  | 29                             | 840                        | 3,5%                        |
| ΠΕ 03 ΜΑΘΗΜΑΤΙΚΩΝ                | 60                             | 570                        | 10,5%                       |
| ΠΕ 0401 ΦΥΣΙΚΩΝ                  | 18                             | 285                        | 6,3%                        |
| ΠΕ 0402 ΧΗΜΙΚΩΝ                  | 10                             | 160                        | 6,3%                        |
| ΠΕ 0404 ΒΙΟΛΟΓΩΝ                 | 1                              | 85                         | 1,2%                        |
| ΠΕ 0405 ΓΕΩΛΟΓΩΝ                 | 2                              | 40                         | 5,0%                        |
| ΠΕ 05 ΓΑΛΛΙΚΗΣ ΓΛΩΣΣΑΣ           | 20                             | 240                        | 8,3%                        |
| ΠΕ 06 ΑΓΓΛΙΚΗΣ ΓΛΩΣΣΑΣ           | 35                             | 312                        | 11,2%                       |
| ΠΕ 07 ΓΕΡΜΑΝΙΚΗΣ ΓΛΩΣΣΑΣ         | 67                             | 39                         | 171,8%                      |
| ΠΕ 08 ΚΑΛΛΙΤΕΧΝΙΚΩΝ ΜΑΘΗΜΑΤΩΝ    | 2                              | 84                         | 2,4%                        |
| ΠΕ 09 ΟΙΚΟΝΟΜΟΛΟΓΩΝ              | 8                              | 84                         | 9,5%                        |
| ΠΕ 10 ΚΟΙΝΩΝΙΟΛΟΓΩΝ              | 3                              | 24                         | 12,5%                       |
| ΠΕ 11 ΦΥΣΙΚΗΣ ΑΓΩΓΗΣ             | 12                             | 72                         | 16,7%                       |
| ΠΕ 13 ΝΟΜΙΚΩΝ & ΠΟΛΙΤ. ΕΠΙΣΤΗΜΩΝ | 5                              | 24                         | 20,8%                       |
| ΠΕ 60 ΝΗΠΙΑΓΩΓΩΝ                 | 105                            | 960                        | 10,9%                       |
| <b>ΣΥΝΟΛΙΚΑ</b>                  |                                | <b>379</b>                 | <b>3.903</b><br><b>9,7%</b> |

(\*) Στον πίνακα εμφανίζονται μόνο οι ειδικότητες για τις οποίες πραγματοποιήθηκαν αναπληρώσεις εντός του 2008.

**ΠΙΝΑΚΑΣ: ΙΑ'**

---

## **B. ΔΙΑΓΩΝΙΣΜΟΙ ΜΕ ΣΕΙΡΑ ΠΡΟΤΕΡΑΙΟΤΗΤΑΣ**



ΣΥΓΚΕΝΤΡΩΤΙΚΑ ΣΤΑΤΙΣΤΙΚΑ ΣΤΟΙΧΕΙΑ ΔΙΑΓΩΝΙΣΜΩΝ ΑΣΕΠ ΜΕ ΣΕΙΡΑ ΠΡΟΤΕΡΑΙΟΤΗΤΑΣ ΤΩΝ ΟΠΟΙΩΝ ΔΙΑΔΙΚΑΣΙΕΣ ΔΙΕΞΗΧΘΗΣΑΝ ΚΑΤΑ ΤΟ ΕΤΟΣ 2008

| ΑΝΑΠΗΡΟΣΕΙΣ               |  |                      |
|---------------------------|--|----------------------|
| ΔΙΑΓΩΝΙΣΜΟΙ ΠΑΡΕΛΘΟΝΤΩΝ   | ΔΙΑΓΩΝΙΣΜΟΙ ΤΡΕΧΟΝΤΟΣ                      |                      |
| κάλυψη με ασφαλή αναπληρ. | κάλυψη με ασφαλή αναπληρ. με κάλυψη θέσεων | 0                    |
| 3.369                     | 16.440                                     | 0                    |
|                           |  | <b>3.369 (20,5%)</b> |

1

| ΑΡΙΘΜΟΣ ΔΙΑΓΩΝΙΣΜΩΝ | ΘΕΣΕΙΣ                |                     | ΥΠΟΨΗΦΙΟΙ             |                     | ΚΑΛΥΨΗ ΘΕΣΕΩΝ         |                     | ΚΕΝΕΣ ΘΕΣΕΙΣ          |                     |
|---------------------|-----------------------|---------------------|-----------------------|---------------------|-----------------------|---------------------|-----------------------|---------------------|
|                     | διαγ/σμοί παρελθόντων | διαγ/σμοί τρέχοντος | διαγ/σμοί παρελθόντων | διαγ/σμοί τρέχοντος | διαγ/σμοί παρελθόντων | διαγ/σμοί τρέχοντος | διαγ/σμοί παρελθόντων | διαγ/σμοί τρέχοντος |
| 7                   | 3                     | 3.227               | 107.315               | 4.241               | 231                   | 21                  | 7                     |                     |
| 10                  |                       | 3.465               | 111.556               |                     | 3.437                 |                     | 28                    |                     |

2

| ΕΝΣΤΑΣΕΙΣ ΠΟΥ ΕΞΕΤΑΣΤΗΚΑΝ |                       |                     |                | ΑΝΤΙΡΡΗΣΕΙΣ ΠΟΥ ΕΞΕΤΑΣΤΗΚΑΝ |                       |                     |                |
|---------------------------|-----------------------|---------------------|----------------|-----------------------------|-----------------------|---------------------|----------------|
| ΣΥΝΟΛΑ                    | ΔΕΚΤΕΣ                |                     | ΠΟΣΟΣΤΟ ΔΕΚΤΩΝ | ΣΥΝΟΛΑ                      | ΔΕΚΤΕΣ                |                     | ΠΟΣΟΣΤΟ ΔΕΚΤΩΝ |
|                           | διαγ/σμοί παρελθόντων | διαγ/σμοί τρέχοντος |                |                             | διαγ/σμοί παρελθόντων | διαγ/σμοί τρέχοντος |                |
| 1.656                     | 124                   | 144                 | 23             | 0                           | 0                     | 0                   |                |
| 1.780                     | 167                   |                     | 9,4%           | 0                           | 0                     |                     |                |

| ΑΙΤΗΣΕΙΣ ΘΕΡΑΠΕΙΑΣ ΠΟΥ ΕΞΕΤΑΣΤΗΚΑΝ |        |                |      |
|------------------------------------|--------|----------------|------|
| ΣΥΝΟΛΑ                             | ΔΕΚΤΕΣ | ΠΟΣΟΣΤΟ ΔΕΚΤΩΝ |      |
| 64                                 | 6      | 0              | 9,4% |
| 64                                 | 6      |                | 9,4% |

3

| ΑΡΙΘΜΟΣ ΔΙΑΓΩΝΙΣΜΩΝ | ΘΕΣΕΙΣ                |                     | ΥΠΟΨΗΦΙΟΙ             |                     |
|---------------------|-----------------------|---------------------|-----------------------|---------------------|
|                     | διαγ/σμοί παρελθόντων | διαγ/σμοί τρέχοντος | διαγ/σμοί παρελθόντων | διαγ/σμοί τρέχοντος |
| -                   | 3                     | 657                 | 37.764                | 40.780              |
| 3                   |                       | 2.276               | 78.544                |                     |

4

| ΑΡΙΘΜΟΣ ΔΙΑΓΩΝΙΣΜΩΝ | ΘΕΣΕΙΣ                |                     | ΥΠΟΨΗΦΙΟΙ             |                     |
|---------------------|-----------------------|---------------------|-----------------------|---------------------|
|                     | διαγ/σμοί παρελθόντων | διαγ/σμοί τρέχοντος | διαγ/σμοί παρελθόντων | διαγ/σμοί τρέχοντος |
| 0                   | 6                     | 0                   | 0                     | 53.659              |
| 6                   |                       | 4.170               | 53.659                |                     |

5

| ΣΥΝΟΛΟ ΔΙΑΓΩΝΙΣΜΩΝ | ΣΥΝΟΛΟ ΘΕΣΕΩΝ         |                     | ΣΥΝΟΛΟ ΥΠΟΨΗΦΙΩΝ      |                     |
|--------------------|-----------------------|---------------------|-----------------------|---------------------|
|                    | διαγ/σμοί παρελθόντων | διαγ/σμοί τρέχοντος | διαγ/σμοί παρελθόντων | διαγ/σμοί τρέχοντος |
| 7                  | 12                    | 3.884               | 145.079               | 98.680              |
| 19                 |                       | 9.911               | 243.759               |                     |

| ΕΝΣΤΑΣΕΙΣ |        |
|-----------|--------|
| ΣΥΝΟΛΑ    | ΔΕΚΤΕΣ |
| 490       | 680    |
| 1.170     |        |

1. ΔΙΑΓΩΝΙΣΜΟΙ ΣΕ ΔΙΑΔΙΚΑΣΙΑ ΑΝΑΠΗΡΟΣΗΣ (βλ. πίνακα Γ')
2. ΔΙΑΓΩΝΙΣΜΟΙ ΠΟΥ ΟΛΟΚΛΗΡΩΘΗΚΑΝ (βλ. πίνακα ΙΔ')
3. ΔΙΑΓΩΝΙΣΜΟΙ ΣΕ ΔΙΑΔΙΚΑΣΙΑ ΠΡΟΣΦΟΡΙΩΝ ΑΠΟΤΕΛΕΣΜΑΤΩΝ (βλ. πίνακα ΙΕ')
4. ΔΙΑΓΩΝΙΣΜΟΙ ΣΕ ΕΞΕΙΣΗ (βλ. πίνακα ΙΣΤ')
5. ΣΥΝΟΛΙΚΑ ΓΙΑ ΟΛΟΥΣ ΤΟΥΣ ΔΙΑΓΩΝΙΣΜΟΥΣ ΑΝΕΞΑΡΤΗΤΩΣ ΣΤΑΔΙΟΥ ΔΙΕΞΑΓΩΓΗΣ (\*)

| ΕΝΣΤΑΣΕΙΣ - ΑΝΤΙΡΡΗΣΕΙΣ - ΑΙΤΗΣΕΙΣ ΘΕΡΑΠΕΙΑΣ ΠΟΥ ΕΞΕΤΑΣΤΗΚΑΝ ΕΝΤΟΣ ΤΟΥ 2006 |        |         |        |
|---|--------|---------|--------|
| ΕΝΣΤΑΣ.   | ΔΕΚΤΕΣ | ΑΝΤΙΡΡ. | ΔΕΚΤΕΣ |
| 1.780   | 9,4%   | 0       | 64     |
|   |        |         | 9,4%   |

| ΣΥΝΟΛΙΚΗ ΚΑΛΥΨΗ ΘΕΣΕΩΝ | ΣΥΝΟΛΟ ΚΕΝΩΝ ΘΕΣΕΩΝ   |                     |
|------------------------|-----------------------|---------------------|
|                        | διαγ/σμοί παρελθόντων | διαγ/σμοί τρέχοντος |
| 3.206                  | 231                   | 21                  |
| 3.437                  | 28                    |                     |

| ΣΥΝΟΛΟ ΑΝΑΠΗΡΟΣΕΩΝ    |                      |                      |
|-----------------------|----------------------|----------------------|
| ΚΑΛΥΨΗ ΜΕ ΑΝΑΠΗΡ.     | ΑΡΧΙΚΗ ΚΑΛΥΨΗ ΘΕΣΕΩΝ |                      |
| διαγ/σμοί παρελθόντων | διαγ/σμοί τρέχοντος  | διαγ/σμοί τρέχοντος  |
| 3.369                 | 0                    | 16.440               |
|                       |                      | <b>16.440</b>        |
|                       |                      | <b>3.369 (20,5%)</b> |

(\*) Για 4 διαγωνισμούς (προκ/ξεις 6Κ/2007, 1Κ/2008, 4Κ/2008 & 5Κ/2008) που κατά την 31.12.2008 βρίσκονταν (ανά κατηγορία ή ειδικότητα) σε διαφορετικό στάδιο διεξαγωγής, βλ. τους αναλυτικούς πίνακες. **ΠΙΝΑΚΑΣ: ΙΒ'**

**ΣΤΑΤΙΣΤΙΚΑ ΣΤΟΙΧΕΙΑ ΔΙΑΓΩΝΙΣΜΩΝ ΑΣΕΠ ΜΕ ΣΕΙΡΑ ΠΡΟΤΕΡΑΙΟΤΗΤΑΣ  
ΓΙΑ ΤΟΥΣ ΟΠΟΙΟΥΣ ΠΡΑΓΜΑΤΟΠΟΙΗΘΗΚΑΝ ΑΝΑΠΛΗΡΩΣΕΙΣ ΤΟ 2008**

| Α/Α                | ΑΡΙΘΜΟΣ<br>ΠΡΟΚ/ΞΗΣ & ΦΕΚ  | ΚΑΛΥΨΗ ΘΕΣΕΩΝ<br>ΜΕ ΑΝΑΠΛΗΡΩΣΗ | ΑΡΧΙΚΗ<br>ΚΑΛΥΨΗ ΘΕΣΕΩΝ | ΠΟΣΟΣΤΟ<br>ΑΝΑΠΛΗΡΩΣΗΣ |
|--------------------|----------------------------|--------------------------------|-------------------------|------------------------|
| 1                  | 12/9Κ/2003 – 159/26.6.03   | 2                              | 341                     | 0,6%                   |
| 2                  | 25/21Κ/2003 – 612/12.11.03 | 2                              | 187                     | 1,1%                   |
| 3                  | 4/3Κ/2004 – 20/3.2.04      | 13                             | 422                     | 3,1%                   |
| 4                  | 8/6Κ/2004 – 32/5.2.04      | 1                              | 46                      | 2,2%                   |
| 5                  | 9/7Κ/2004 – 30/5.2.04      | 2                              | 100                     | 2,0%                   |
| 6                  | 10/8Κ/2004 – 39/9.2.04     | 75                             | 1.192                   | 6,3%                   |
| 7                  | 17/12Κ/2004 – 327/3.9.04   | 446                            | 1.331                   | 33,5%                  |
| 8                  | 19/14Κ/2004 – 365/24.9.04  | 9                              | 154                     | 5,8%                   |
| 9                  | 20/15Κ/2004 – 385/30.9.04  | 45                             | 239                     | 18,8%                  |
| 10                 | 21/16Κ/2004 – 393/6.10.04  | 5                              | 73                      | 6,8%                   |
| 11                 | 22/17Κ/2004 – 426/25.10.04 | 18                             | 282                     | 6,4%                   |
| 12                 | 23/18Κ/2004 – 452/10.11.04 | 11                             | 120                     | 9,2%                   |
| 13                 | 24/19Κ/2004 – 471/23.11.04 | 161                            | 521                     | 30,9%                  |
| 14                 | 26/20Κ/2004 – 537/29.12.04 | 8                              | 60                      | 13,3%                  |
| 15                 | 27/21Κ/2004 – 536/29.12.04 | 238                            | 420                     | 56,7%                  |
| 16                 | 3Κ/2005 – 100/21.6.04      | 2                              | 410                     | 0,5%                   |
| 17                 | 5Κ/2005 – 116/27.6.05      | 50                             | 252                     | 19,8%                  |
| 18                 | 7Κ/2005 – 104/22.6.05      | 5                              | 59                      | 8,5%                   |
| 19                 | 8Κ/2005 – 106/23.6.05      | 11                             | 77                      | 14,3%                  |
| 20                 | 9Κ/2005 – 110/24.6.05      | 42                             | 141                     | 29,8%                  |
| 21                 | 11Κ/2005 – 606/16.12.05    | 5                              | 13                      | 38,5%                  |
| 22                 | 2Κ/2006 – 90/4.4.06        | 116                            | 683                     | 17,0%                  |
| 23                 | 3Κ/2006 – 260/4.7.06       | 312                            | 766                     | 40,7%                  |
| 24                 | 4Κ/2006 – 261/4.7.06       | 229                            | 1.400                   | 16,4%                  |
| 25                 | 5Κ/2006 – 259/4.7.06       | 284                            | 957                     | 29,7%                  |
| 26                 | 6Κ/2006 – 276/7.7.06       | 153                            | 585                     | 26,2%                  |
| 27                 | 7Κ/2006 – 475/11.8.06      | 266                            | 1.952                   | 13,6%                  |
| 28                 | 8Κ/2006 – 513/29.8.06      | 136                            | 230                     | 59,1%                  |
| 29                 | 9Κ/2006 – 542/5.9.06       | 50                             | 143                     | 35,0%                  |
| 30                 | 11Κ/2006 – 578/2.10.06     | 209                            | 1.176                   | 17,8%                  |
| 31                 | 12Κ/2006 – 594/19.10.06    | 57                             | 207                     | 27,5%                  |
| 32                 | 14Κ/2006 – 633/22.12.06    | 2                              | 172                     | 1,2%                   |
| 33                 | 15Κ/2006 – 636/29.12.06    | 119                            | 308                     | 38,6%                  |
| 34                 | 2Κ/2007 – 74/17.4.07       | 132                            | 841                     | 15,7%                  |
| 35                 | 4Κ/2007 – 218/18.07.07     | 140                            | 524                     | 26,7%                  |
| 36                 | 5Κ/2007 – 449/28.11.07     | 13                             | 56                      | 23,2%                  |
| <b>Σ Υ Ν Ο Λ Α</b> |                            | <b>3.369</b>                   | <b>16.440</b>           | <b>20,5%</b>           |

ΠΙΝΑΚΑΣ: ΙΓ'



ΣΤΑΤΙΣΤΙΚΑ ΣΤΟΙΧΕΙΑ ΔΙΑΓΩΝΙΣΜΩΝ ΑΣΕΠ ΜΕ ΣΕΙΡΑ ΠΡΟΤΕΡΑΙΟΤΗΤΑΣ  
ΤΩΝ ΟΠΟΙΩΝ ΟΙ ΔΙΑΔΙΚΑΣΙΕΣ ΟΛΟΚΛΗΡΩΘΗΚΑΝ ΚΑΤΑ ΤΟ ΕΤΟΣ 2008

| Α/Α                                    | ΑΡΙΘΜΟΣ ΠΡΟΚ/ΞΗΣ & ΦΕΚ  | ΥΠΟΥΡΓΕΙΑ & ΦΟΡΕΙΣ                                   | ΘΕΣΕΙΣ        |        | ΥΠΟΨΗΦΙΟΙ     |         | ΚΑΛΥΨΗ ΘΕΣΕΩΝ |        |        | ΕΝΣΤΑΣΕΙΣ |        |        | ΑΝΤΙΡΡΗΣΕΙΣ |           | ΑΙΤΗΣΕΙΣ ΘΕΡΑΠΕΙΑΣ |           |        |    |
|--|-------------------------|--|---------------|--------|---------------|---------|---------------|--------|--------|-----------|--------|--------|-------------|-----------|--------------------|-----------|--------|----|
|  |                         |  | ΑΝΑ ΚΑΤΗΓΟΡΙΑ | ΣΥΝΟΛΟ | ΑΝΑ ΚΑΤΗΓΟΡΙΑ | ΣΥΝΟΛΟ  | ΑΝΑ ΚΑΤΗΓΟΡΙΑ | ΣΥΝΟΛΟ | ΔΕΚΤΕΣ | ΜΗ ΔΕΚΤΕΣ | ΕΚΠΡΟ. | ΣΥΝΟΛΟ | ΔΕΚΤΕΣ      | ΜΗ ΔΕΚΤΕΣ | ΔΕΚΤΕΣ             | ΜΗ ΔΕΚΤΕΣ | ΣΥΝΟΛΟ |    |
| 1                                      | 3Κ/2006<br>260/4.7.06   | ΔΙΑΦΟΡΑ ΑΣΦΑΛΙΣΤΙΚΑ<br>ΤΑΜΕΙΑ - ΛΟΙΠΟΙ<br>ΟΡΓΑΝΙΣΜΟΙ | ΠΕ            | 5      | ΠΕ            | 243     | ΠΕ            | 5      | 100%   | 0         | 6      | 0      | 0           | 0         | 0                  | 0         | 0      |    |
|  |                         |  | ΥΕ            | 841    | ΥΕ            | 52.756  | ΥΕ            | 841    | 26     | 328       | 0      | 354    | 0           | 0         | 2                  | 16        | 18     |    |
| 3                                      | 3Κ/2007<br>226/20.7.07  | ΔΙΑΦΟΡΟΙ ΦΟΡΕΙΣ ΤΟΥ<br>ΔΗΜΟΣΙΟΥ ΤΟΜΕΑ                | ΠΕ            | 205    | ΠΕ            | 3.131   | ΠΕ            | 204    | 99%    | 47        | 398    | 0      | 445         | 0         | 4                  | 25        | 29     |    |
|  |                         |  | ΤΕ            | 176    | ΤΕ            | 3.386   | ΤΕ            | 176    | 10     | 128       | 0      | 138    | 0           | 0         | 0                  | 9         | 9      |    |
|  |                         |  | ΔΕ            | 367    | ΔΕ            | 5.810   | ΔΕ            | 361    | 0      | 78        | 0      | 78     | 0           | 0         | 0                  | 1         | 1      |    |
| 4                                      | 4Κ/2007<br>218/18.7.07  | ΚΕΝΤΡΑ ΕΞΥΠΗΡΕΤΗΣΗΣ<br>ΠΟΛΙΤΩΝ                       | ΠΕ            | 299    | ΠΕ            | 966     | ΠΕ            | 299    | 100%   | 10        | 128    | 0      | 138         | 0         | 0                  | 0         | 9      |    |
|  |                         |  | ΤΕ            | 92     | ΤΕ            | 335     | ΤΕ            | 92     | 32     | 208       | 0      | 240    | 0           | 0         | 0                  | 0         | 0      |    |
|  |                         |  | ΔΕ            | 133    | ΔΕ            | 907     | ΔΕ            | 133    | 0      | 208       | 0      | 208    | 0           | 0         | 0                  | 0         | 0      |    |
| 5                                      | 5Κ/2007<br>449/28.11.07 | ΔΙΑΦΟΡΑ ΥΠΟΥΡΓΕΙΑ                                    | ΠΕ            | 32     | ΠΕ            | 603     | ΠΕ            | 32     | 95%    | 0         | 78     | 0      | 78          | 0         | 0                  | 1         | 1      |    |
|  |                         |  | ΤΕ            | 9      | ΤΕ            | 160     | ΤΕ            | 9      | 32     | 208       | 0      | 240    | 0           | 0         | 0                  | 0         | 0      |    |
|  |                         |  | ΔΕ            | 18     | ΔΕ            | 344     | ΔΕ            | 15     | 0      | 78        | 0      | 78     | 0           | 0         | 0                  | 0         | 0      |    |
| 6 (*)                                  | 6Κ/2007<br>485/14.12.07 | ΔΙΑΦΟΡΟΙ ΦΟΡΕΙΣ ΤΟΥ<br>ΔΗΜΟΣΙΟΥ ΤΟΜΕΑ                | ΠΕ            | 443    | ΠΕ            | 17.628  | ΠΕ            | 432    | 98%    | 32        | 208    | 0      | 240         | 0         | 0                  | 0         | 0      |    |
|  |                         |  | ΠΕ            | 123    | ΠΕ            | 5.151   | ΠΕ            | 123    | 29     | 366       | 0      | 395    | 0           | 0         | 0                  | 7         | 7      |    |
|  |                         |  | ΤΕ            | 300    | ΤΕ            | 3.884   | ΤΕ            | 300    | 144    | 1.512     | 0      | 1.656  | 0           | 0         | 6                  | 58        | 64     |    |
| 7                                      | 7Κ/2007<br>486/14.12.07 | ΑΓΡΟΤΙΚΗ ΤΡΑΠΕΖΑ<br>ΕΛΛΑΔΟΣ                          | ΔΕ            | 180    | ΔΕ            | 11.649  | ΔΕ            | 180    | 100%   | 29        | 366    | 0      | 395         | 0         | 0                  | 7         | 7      |    |
|  |                         |  | ΥΕ            | 4      | ΥΕ            | 362     | ΥΕ            | 4      | 0      | 78        | 0      | 78     | 0           | 0         | 0                  | 0         | 0      |    |
|  |                         |  | ΣΥΝΟΛΟ        | 3.227  | ΣΥΝΟΛΟ        | 107.315 | ΣΥΝΟΛΟ        | 3.206  | 99%    | 144       | 1.512  | 0      | 1.656       | 0         | 0                  | 6         | 58     | 64 |
| ΣΥΝΟΛΑ ΔΙΑΓΩΝΙΣΜΩΝ<br>ΠΑΡΕΛΘΟΝΤΩΝ ΕΤΩΝ |                         |  | ΠΕ            | 1.107  | ΠΕ            | 27.722  | ΠΕ            | 1.095  |        |           |        |        |             |           |                    |           |        |    |
|  |                         |  | ΤΕ            | 577    | ΤΕ            | 7.765   | ΤΕ            | 577    |        |           |        |        |             |           |                    |           |        |    |
|  |                         |  | ΔΕ            | 698    | ΔΕ            | 18.710  | ΔΕ            | 689    |        |           |        |        |             |           |                    |           |        |    |
|  |                         |  | ΥΕ            | 845    | ΥΕ            | 53.118  | ΥΕ            | 845    |        |           |        |        |             |           |                    |           |        |    |

ΠΙΝΑΚΑΣ: ΙΔ' (συνεχίζεται)

| Α/Α                            | ΑΡΙΘΜΟΣ ΠΡΟΚ/ΞΗΣ & ΦΕΚ   | ΥΠΟΥΡΓΕΙΑ & ΦΟΡΕΙΣ  | ΘΕΣΕΙΣ        |        | ΥΠΟΨΗΦΙΟΙ     |        | ΚΑΛΥΨΗ ΘΕΣΕΩΝ |        | ΕΝΣΤΑΣΕΙΣ |           |         | ΑΝΤΙΡΡΗΣΕΙΣ |           | ΑΙΤΗΣΕΙΣ ΘΕΡΑΠΕΙΑΣ |           |        |    |
|--------------------------------|--------------------------|---|---------------|--------|---------------|--------|---------------|--------|-----------|-----------|---------|-------------|-----------|--------------------|-----------|--------|----|
|                                |                          |   | ΑΝΑ ΚΑΤΗΓΟΡΙΑ | ΣΥΝΟΛΟ | ΑΝΑ ΚΑΤΗΓΟΡΙΑ | ΣΥΝΟΛΟ | ΑΝΑ ΚΑΤΗΓΟΡΙΑ | ΣΥΝΟΛΟ | ΔΕΚΤΕΣ    | ΜΗ ΔΕΚΤΕΣ | ΕΚΠΡΟΨ. | ΔΕΚΤΕΣ      | ΜΗ ΔΕΚΤΕΣ | ΔΕΚΤΕΣ             | ΜΗ ΔΕΚΤΕΣ | ΣΥΝΟΛΟ |    |
| 8 (*)                          | 1Κ/2008<br>111/18.3.08   | ΑΓΡΟΤΙΚΗΣ ΑΝΑΠΤΥΞΗΣ & ΤΡΟΦΙΜΩΝ - ΑΝΑΠΤΥΞΗΣ                      | ΤΕ            | 78     | ΤΕ            | 3.744  | ΤΕ            | 78     | 100%      | 20        | 78      | 0           | 98        | 0                  | 0         | 0      | 0  |
| 9 (*)                          | 4Κ/2008<br>294/26.6.2008 | ΠΑΝΕΠΙΣΤΗΜΙΟ ΠΕΛΟΠΟΝΗΣΟΥ  | ΤΕ            | 8      | ΤΕ            | 117    | ΤΕ            | 8      | 100%      | 3         | 9       | 0           | 12        | 0                  | 0         | 0      | 0  |
|                                |                          |   | ΔΕ            | 8      | ΔΕ            | 174    | ΔΕ            | 8      |           |           |         |             |           |                    |           |        |    |
| 10 (*)                         | 5Κ/2008<br>302/30.6.08   | ΥΓΕΙΑΣ & ΚΟΙΝΩΝΙΚΗΣ ΑΝΑΗΛΕΓΓΥΗΣ - 417 ΝΟΣΗΛΕΥΤΙΚΟ ΙΔΡΥΜΑ Μ.Τ.Σ. | ΠΕ            | 144    | ΠΕ            | 206    | ΠΕ            | 137    | 95%       | 0         | 14      | 0           | 14        | 0                  | 0         | 0      | 0  |
|                                |                          |   | ΠΕ            | 144    | ΠΕ            | 206    | ΠΕ            | 137    |           |           |         |             |           |                    |           |        |    |
| <b>ΣΥΝΟΛΑ ΔΙΑΓΩΝΙΣΜΩΝ 2008</b> |                          |   | ΤΕ            | 86     | ΤΕ            | 3.861  | ΤΕ            | 86     | 97%       | 23        | 101     | 0           | 124       | 0                  | 0         | 0      | 0  |
|                                |                          |   | ΔΕ            | 8      | ΔΕ            | 174    | ΔΕ            | 8      |           |           |         |             |           |                    |           |        |    |
|                                |                          |   | ΠΕ            | 1.251  | ΠΕ            | 27.928 | ΠΕ            | 1.232  |           |           |         |             |           |                    |           |        |    |
|                                |                          |   | ΤΕ            | 663    | ΤΕ            | 11.626 | ΤΕ            | 663    |           |           |         |             |           |                    |           |        |    |
|                                |                          |   | ΔΕ            | 706    | ΔΕ            | 18.884 | ΔΕ            | 697    | 99%       | 167       | 1.613   | 0           | 1.780     | 0                  | 0         | 6      | 58 |
|                                |                          |   | ΥΕ            | 845    | ΥΕ            | 53.118 | ΥΕ            | 845    |           |           |         |             |           |                    |           |        |    |
|                                |                          |   | ΥΕ            | 845    | ΥΕ            | 53.118 | ΥΕ            | 845    |           |           |         |             |           |                    |           |        |    |
| <b>ΓΕΝΙΚΑ ΣΥΝΟΛΑ</b>           |                          |   |               |        |               |        |               |        |           |           |         |             |           |                    |           |        |    |

**ΠΙΝΑΚΑΣ: ΙΔ'**

**ΦΕΚ ΔΙΟΡΙΣΤΕΩΝ**

|   |   |
|---|---|
| 3Κ/2006: 75/1.2.08, 142/22.2.08                             | 6Κ/2007: 1143/19.12.08                            |
| 2Κ/2007: 477/21.5.08  | 7Κ/2007: 1060/17.11.08, 932/8.10.08, 967/17.10.08 |
| 3Κ/2007: 925/6.10.08, 697/30.7.08, 777/21.8.08, 848/12.9.08 | 1Κ/2008: 1157/24.12.08                            |
| 4Κ/2007: 271/27.3.08, 56/22.1.08, 255/19.3.08               | 4Κ/2008: 1176/31.12.08                            |
| 5Κ/2007: 646/15.7.08, 700/30.7.08                           | 5Κ/2008: 1181/31/12.08                            |

(\*) Για **657 θέσεις** κατηγορίας **ΤΕ & ΔΕ** του διαγωνισμού **6Κ/2007** η διαδικασία επιλογής βρισκόταν κατά την 31.12.2008 στο στάδιο έκδοσης προσωρινών αποτελεσμάτων (βλ. πίνακα ΙΕ').  
 Για **179 θέσεις** κατηγορίας **ΠΕ & ΔΕ** του διαγωνισμού **1Κ/2008** η διαδικασία επιλογής βρισκόταν κατά την 31.12.2008 στο στάδιο έκδοσης προσωρινών αποτελεσμάτων (βλ. πίνακα ΙΕ').  
 Για **8 θέσεις** κατηγορίας **ΠΕ** του διαγωνισμού **4Κ/2008** η διαδικασία επιλογής βρισκόταν κατά την 31.12.2008 στο στάδιο έκδοσης προσωρινών αποτελεσμάτων (βλ. πίνακα ΙΕ').  
 Για **997 θέσεις** κατηγορίας **ΤΕ** του διαγωνισμού **5Κ/2008** η διαδικασία επιλογής βρισκόταν κατά την 31.12.2008 στο στάδιο έκδοσης προσωρινών αποτελεσμάτων (βλ. πίνακα ΙΕ'), ενώ για **572 θέσεις** κατηγορίας **ΔΕ** η διαδικασία επιλογής βρισκόταν σε εξέλιξη (βλ. πίνακα ΙΣΤ').

ΣΤΑΤΙΣΤΙΚΑ ΣΤΟΙΧΕΙΑ ΔΙΑΓΩΝΙΣΜΩΝ ΑΣΕΠ ΜΕ ΣΕΙΡΑ ΠΡΟΤΕΡΑΙΟΤΗΤΑΣ  
ΤΩΝ ΟΠΟΙΩΝ ΤΑ ΠΡΟΣΩΡΙΝΑ ΑΠΟΤΕΛΕΣΜΑΤΑ ΕΚΔΟΘΗΚΑΝ ΚΑΤΑ ΤΟ ΕΤΟΣ 2008

| Α/Α                                 | ΑΡΙΘΜΟΣ ΠΡΟΚ/ΞΗΣ & ΦΕΚ  | ΥΠΟΥΡΓΕΙΑ & ΦΟΡΕΙΣ  | ΘΕΣΕΙΣ        |        | ΥΠΟΨΗΦΙΟΙ     |        | ΕΝΣΤΑΣΕΙΣ |           |         |        |
|-------------------------------------|-------------------------|---|---------------|--------|---------------|--------|-----------|-----------|---------|--------|
|                                     |                         |   | ΑΝΑ ΚΑΤΗΓΟΡΙΑ | ΣΥΝΟΛΟ | ΑΝΑ ΚΑΤΗΓΟΡΙΑ | ΣΥΝΟΛΟ | ΔΕΚΤΕΣ    | ΜΗ ΔΕΚΤΕΣ | ΕΚΠΡΟΘ. | ΣΥΝΟΛΟ |
| <b>ΔΙΑΓΩΝΙΣΜΟΙ ΠΑΡΕΛΘΟΝΤΩΝ ΕΤΩΝ</b> |                         |   |               |        |               |        |           |           |         |        |
| - (*)                               | 6Κ/2007<br>485/14.12.07 | ΔΙΑΦΟΡΟΙ ΦΟΡΕΙΣ ΤΟΥ ΔΗΜΟΣΙΟΥ<br>ΤΟΜΕΑ                                 | ΤΕ            | 216    | ΤΕ            | 8.886  | 37.764    |           |         | 490    |
|                                     |                         |   | ΔΕ            | 441    | ΔΕ            | 28.878 |           |           |         |        |
|                                     |                         |   | ΠΕ            | 0      | ΠΕ            | 0      |           |           |         |        |
|                                     |                         |   | ΤΕ            | 216    | ΤΕ            | 8.886  | 37.764    |           |         | 490    |
|                                     |                         |   | ΔΕ            | 441    | ΔΕ            | 28.878 |           |           |         |        |
|                                     |                         |   | ΥΕ            | 0      | ΥΕ            | 0      |           |           |         |        |
| <b>ΔΙΑΓΩΝΙΣΜΟΙ ΕΤΟΥΣ 2008</b>       |                         |   |               |        |               |        |           |           |         |        |
| - (*)                               | 1Κ/2008<br>11/18.3.08   | ΑΓΡΟΤΙΚΗΣ ΑΝΑΠΤΥΞΗΣ &<br>ΤΡΟΦΙΜΩΝ - ΑΝΑΠΤΥΞΗΣ                         | ΠΕ            | 155    | ΠΕ            | 2.911  | 3.717     |           |         | 135    |
|                                     |                         |   | ΔΕ            | 24     | ΔΕ            | 806    |           |           |         |        |
| 1                                   | 2Κ/2008<br>14/4.4.08    | ΔΙΑΦΟΡΑ ΥΠΟΥΡΓΕΙΑ   | ΥΕ            | 175    | ΥΕ            | 8.193  | 8.193     |           |         | 76     |
| 2                                   | 3Κ/2008<br>226/16.5.08  | ΔΙΑΦΟΡΑ ΥΠΟΥΡΓΕΙΑ & ΦΟΡΕΙΣ ΤΟΥ<br>ΔΗΜΟΣΙΟΥ ΤΟΜΕΑ                      | ΠΕ            | 172    | ΠΕ            | 9.201  | 21.647    |           |         | 237    |
|                                     |                         |   | ΤΕ            | 61     | ΤΕ            | 3.726  |           |           |         |        |
|                                     |                         |   | ΔΕ            | 92     | ΔΕ            | 8.720  |           |           |         |        |
| - (*)                               | 4Κ/2008<br>294/26.6.08  | ΠΑΝΕΠΙΣΤΗΜΙΟ ΠΕΛΟΠΟΝΝΗΣΟΥ   | ΠΕ            | 8      | ΠΕ            | 205    | 205       |           |         | 5      |
| - (*)                               | 5Κ/2008<br>302/30.6.08  | ΥΓΕΙΑΣ & ΚΟΙΝΩΝΙΚΗΣ<br>ΑΛΛΗΛΕΓΓΥΗΣ - 417 ΝΟΣΗΛΕΥΤΙΚΟ<br>ΙΔΡΥΜΑ Μ.Τ.Σ. | ΤΕ            | 887    | ΤΕ            | 5.458  | 5.458     |           |         | 199    |

ΠΙΝΑΚΑΣ: ΙΕ' (συνεχίζεται)

| Α/Α                                       | ΑΡΙΘΜΟΣ ΠΡΟΚ/ΕΗΣ & ΦΕΚ | ΥΠΟΥΡΓΕΙΑ & ΦΟΡΕΙΣ  | ΘΕΣΕΙΣ        |        | ΥΠΟΨΗΦΙΟΙ     |        |        | ΕΝΣΤΑΣΕΙΣ |         |        |
|---|------------------------|---|---------------|--------|---------------|--------|--------|-----------|---------|--------|
|   |                        |   | ΑΝΑ ΚΑΤΗΓΟΡΙΑ | ΣΥΝΟΛΟ | ΑΝΑ ΚΑΤΗΓΟΡΙΑ | ΣΥΝΟΛΟ | ΔΕΚΤΕΣ | ΜΗ ΔΕΚΤΕΣ | ΕΚΠΡΟΘ. | ΣΥΝΟΛΟ |
| 3   | 7Κ/2008<br>391/13.8.08 | ΥΓΕΙΑΣ & ΚΟΙΝΩΝΙΚΗΣ<br>ΑΛΛΗΛΕΓΓΥΗΣ - 417 ΝΟΣΗΛΕΥΤΙΚΟ<br>ΙΔΡΥΜΑ Μ.Τ.Σ. | ΠΕ            | 41     | ΠΕ            | 1.386  | 1.560  |           |         | 28     |
|   |                        |   | ΤΕ            | 4      | ΤΕ            | 174    |        |           |         |        |
|   |                        |   | ΠΕ            | 376    | ΠΕ            | 13.703 |        |           |         |        |
|   |                        |   | ΤΕ            | 952    | ΤΕ            | 9.358  |        |           |         |        |
| <b>ΜΕΡΙΚΑ ΣΥΝΟΛΑ</b><br><b>ΕΤΟΥΣ 2008</b> |                        |   | ΔΕ            | 116    | ΔΕ            | 9.526  | 40.780 |           | 680     |        |
|   |                        |   | ΥΕ            | 175    | ΥΕ            | 8.193  |        |           |         |        |
|   |                        |   | ΠΕ            | 376    | ΠΕ            | 13.703 |        |           |         |        |
| <b>ΓΕΝΙΚΑ ΣΥΝΟΛΑ</b>                      |                        |   | ΤΕ            | 1.168  | ΤΕ            | 18.244 | 78.544 |           | 1.170   |        |
|   |                        |   | ΔΕ            | 557    | ΔΕ            | 38.404 |        |           |         |        |
|   |                        |   | ΥΕ            | 175    | ΥΕ            | 8.193  |        |           |         |        |
|   |                        |   | ΣΥΝΟΛΟ        | 2.276  | ΣΥΝΟΛΟ        | 78.544 |        |           |         |        |

**ΠΙΝΑΚΑΣ: ΙΕ'**

(\*) Για 443 θέσεις κατηγορίας ΠΕ του διαγωνισμού 6Κ/2007 η διαδικασία επιλογής είχε ολοκληρωθεί κατά την 31.12.2008 (βλ. πίνακα ΙΔ'). Για 78 θέσεις κατηγορίας ΤΕ του διαγωνισμού 1Κ/2008 η διαδικασία επιλογής είχε ολοκληρωθεί κατά την 31.12.2008 (βλ. πίνακα ΙΑ'). Για 16 θέσεις κατηγορίας ΤΕ & ΔΕ του διαγωνισμού 4Κ/2008 η διαδικασία επιλογής είχε ολοκληρωθεί κατά την 31.12.2008 (βλ. πίνακα ΙΔ'). Για 144 θέσεις κατηγορίας ΠΕ του διαγωνισμού 5Κ/2008 η διαδικασία επιλογής είχε ολοκληρωθεί κατά την 31.12.2008 (βλ. πίνακα ΙΔ'), ενώ για 572 θέσεις κατηγορίας ΔΕ η διαδικασία επιλογής βρισκόταν σε εξέλιξη (βλ. πίνακα ΙΣΤ').

**ΣΤΑΤΙΣΤΙΚΑ ΣΤΟΙΧΕΙΑ ΔΙΑΓΩΝΙΣΜΩΝ ΑΣΕΠ ΜΕ ΣΕΙΡΑ ΠΡΟΤΕΡΑΙΟΤΗΤΑΣ  
ΠΟΥ ΚΑΤΑ ΤΗΝ 31.12.2008 ΒΡΙΣΚΟΝΤΑΝ ΣΕ ΔΙΑΔΙΚΑΣΙΑ ΕΞΕΛΙΞΗΣ**

| Α/Α                           | ΑΡΙΘΜΟΣ ΠΡΟΚ/ΞΗΣ & ΦΕΚ                | ΥΠΟΥΡΓΕΙΑ & ΦΟΡΕΙΣ   | ΘΕΣΕΙΣ        |              |              | ΥΠΟΨΗΦΙΟΙ     |               |               |
|-------------------------------|---------------------------------------|--|---------------|--------------|--------------|---------------|---------------|---------------|
|                               |                                       |  | ΑΝΑ ΚΑΤΗΓΟΡΙΑ | ΣΥΝΟΛΟ       |              | ΑΝΑ ΚΑΤΗΓΟΡΙΑ | ΣΥΝΟΛΟ        |               |
| <b>ΔΙΑΓΩΝΙΣΜΟΙ ΕΤΟΥΣ 2008</b> |                                       |  |               |              |              |               |               |               |
| - (*)                         | 5Κ/2008<br>302/30.6.08                | ΥΓΕΙΑΣ & ΚΟΙΝΩΝΙΚΗΣ ΑΛΛΗΛΕΓΓΥΗΣ - 417<br>ΝΟΣΗΛΕΥΤΙΚΟ ΙΔΡΥΜΑ Μ.Τ.Σ. | ΔΕ            | 572          | 572          | ΔΕ            | 12.428        | 12.428        |
| 1                             | 6Κ/2008<br>362/24.7.08<br>422/26.8.08 | ΔΙΑΦΟΡΑ ΥΠΟΥΡΓΕΙΑ & ΦΟΡΕΙΣ ΤΟΥ<br>ΔΗΜΟΣΙΟΥ ΤΟΜΕΑ                   | ΠΕ            | 268          | 973          | ΠΕ            | 5.377         | 15.443        |
|                               |                                       |  | ΤΕ            | 174          |              | ΤΕ            | 3.733         |               |
|                               |                                       |  | ΔΕ            | 531          |              | ΔΕ            | 6.333         |               |
| 2                             | 7Κ/2008<br>391/13.8.08                | ΕΣΩΤΕΡΙΚΩΝ ΔΗΜΟΣΙΑΣ ΔΙΟΙΚΗΣΗΣ &<br>ΑΠΟΚΕΝΤΡΩΣΗΣ                    | ΔΕ            | 77           | 77           | ΔΕ            | 1.895         | 1.895         |
| 3                             | 8Κ/2008<br>508/06.10.08               | ΔΙΑΦΟΡΑ ΥΠΟΥΡΓΕΙΑ & ΦΟΡΕΙΣ ΤΟΥ<br>ΔΗΜΟΣΙΟΥ ΤΟΜΕΑ                   | ΠΕ            | 305          | 1.215        | ΠΕ            | 11.774        | 16.526        |
|                               |                                       |  | ΤΕ            | 92           |              | ΤΕ            | 4.752         |               |
|                               |                                       |  | ΔΕ            | 818          |              | ΔΕ            | -             |               |
| 4                             | 9Κ/2008<br>575/3.11.08                | ΑΓΡΟΤΙΚΗ ΤΡΑΠΕΖΑ ΕΛΛΑΔΟΣ   | ΠΕ            | 182          | 909          | ΠΕ            | 6.720         | 6.720         |
|                               |                                       |  | ΤΕ            | 273          |              | ΤΕ            | -             |               |
|                               |                                       |  | ΔΕ            | 454          |              | ΔΕ            | -             |               |
| 5                             | 10Κ/2008<br>639/28.11.08              | ΔΙΑΦΟΡΑ ΥΠΟΥΡΓΕΙΑ  | ΥΕ            | 417          | 417          | ΥΕ            | -             | 0             |
| 6                             | 11/2008<br>689/29.12.08               | ΑΝΩΤΑΤΟ ΣΥΜΒΟΥΛΙΟ ΕΠΙΛΟΓΗΣ<br>ΠΡΟΣΩΠΙΚΟΥ                           | ΠΕ            | 4            | 7            | ΠΕ            | 87            | 647           |
|                               |                                       |  | ΔΕ            | 3            |              | ΔΕ            | 560           |               |
| <b>ΓΕΝΙΚΑ ΣΥΝΟΛΑ</b>          |                                       |  | ΠΕ            | <b>759</b>   | <b>4.170</b> | ΠΕ            | <b>23.958</b> | <b>53.659</b> |
|                               |                                       |  | ΤΕ            | <b>539</b>   |              | ΤΕ            | <b>8.485</b>  |               |
|                               |                                       |  | ΔΕ            | <b>2.455</b> |              | ΔΕ            | <b>21.216</b> |               |
|                               |                                       |  | ΥΕ            | <b>417</b>   |              | ΥΕ            | <b>0</b>      |               |

ΠΙΝΑΚΑΣ: ΙΣΤ'

(\*) Για 144 θέσεις κατηγορίας ΠΕ του διαγωνισμού 5Κ/2008 η διαδικασία επιλογής κατά την 31.12.2008 είχε ολοκληρωθεί (βλ. πίνακα ΙΔ'), ενώ για 887 θέσεις κατηγορίας ΤΕ η διαδικασία επιλογής βρισκόταν στο στάδιο έκδοσης προσωρινών αποτελεσμάτων (βλ. πίνακα ΙΕ').

**ΑΝΑΠΛΗΡΩΣΕΙΣ ΘΕΣΕΩΝ ΠΟΥ ΠΡΑΓΜΑΤΟΠΟΙΗΘΗΚΑΝ ΚΑΤΑ ΤΟ ΕΤΟΣ 2008  
ΑΠΟ ΚΥΛΙΟΜΕΝΟΥΣ ΠΙΝΑΚΕΣ ΕΠΙΛΑΧΟΝΤΩΝ (ανά ειδικότητα & φορέα)**

| Α/Α  | ΦΟΡΕΑΣ   | ΚΑΛΥΨΗ ΜΕ ΑΝΑΠΛΗΡΩΣΗ |           |           |           | ΑΡΧΙΚΗ ΚΑΛΥΨΗ ΘΕΣΕΩΝ |           |            |            | ΠΟΣΟΣΤΟ<br>ΑΝΑΠΛΗΡΩΣΗΣ |              |
|--|--|----------------------|-----------|-----------|-----------|----------------------|-----------|------------|------------|------------------------|--------------|
|  |  | ΠΕ                   | ΤΕ        | ΔΕ        | ΣΥΝΟΛΟ    | ΠΕ                   | ΤΕ        | ΔΕ         | ΣΥΝΟΛΟ     |                        |              |
| <b>ΕΙΔΙΚΟΤΗΤΑ ΙΑΤΡΙΚΩΝ ΕΡΓΑΣΤΗΡΙΩΝ</b>     |  |                      |           |           |           |                      |           |            |            |                        |              |
| 1  | ΓΕΝΙΚΟ ΝΟΣΟΚΟΜΕΙΟ ΛΑΜΙΑΣ                                   |                      | 1         |           | 1         |                      |           | 2          |            | 2                      | 50,0%        |
| 2  | ΓΕΝΙΚΟ ΝΟΣΟΚΟΜΕΙΟ ΜΕΛΙΣΣΙΩΝ ΑΜΑΛΙΑ ΦΛΕΜΙΓΚ                 |                      | 2         |           | 2         |                      |           | 2          |            | 2                      | 100%         |
| 3  | ΓΕΝΙΚΟ ΝΟΣΟΚΟΜΕΙΟ ΜΕΣΟΛΟΓΓΙΟΥ ΧΑΤΖΗΚΩΣΤΑ                   |                      | 1         |           | 1         |                      |           | 2          |            | 2                      | 50,0%        |
| 4  | ΓΕΝΙΚΟ ΝΟΣΟΚΟΜΕΙΟ ΜΥΤΙΛΗΝΗΣ ΒΟΣΤΑΝΕΙΟ                      |                      | 1         |           | 1         |                      |           | 1          |            | 1                      | 100%         |
|  | <b>ΜΕΡΙΚΟ ΣΥΝΟΛΟ ειδικότητας ΙΑΤΡΙΚΩΝ ΕΡΓΑΣΤΗΡΙΩΝ</b>      | <b>0</b>             | <b>5</b>  | <b>0</b>  | <b>5</b>  | <b>0</b>             | <b>0</b>  | <b>7</b>   | <b>0</b>   | <b>7</b>               | <b>71,4%</b> |
| <b>ΕΙΔΙΚΟΤΗΤΑ ΜΑΙΕΥΤΙΚΗΣ</b>               |  |                      |           |           |           |                      |           |            |            |                        |              |
| 1  | ΓΕΝΙΚΟ ΝΟΣΟΚΟΜΕΙΟ ΘΕΣΣΑΛΟΝΙΚΗΣ ΠΑΠΑΓΕΩΡΓΙΟΥ                |                      | 1         |           | 1         |                      |           | 3          |            | 3                      | 33,3%        |
|  | <b>ΜΕΡΙΚΟ ΣΥΝΟΛΟ ειδικότητας ΜΑΙΕΥΤΙΚΗΣ</b>                | <b>0</b>             | <b>1</b>  | <b>0</b>  | <b>1</b>  | <b>0</b>             | <b>0</b>  | <b>3</b>   | <b>0</b>   | <b>3</b>               | <b>33,3%</b> |
| <b>ΕΙΔΙΚΟΤΗΤΑ ΝΟΣΗΛΕΥΤΩΝ</b>               |  |                      |           |           |           |                      |           |            |            |                        |              |
| 1  | ΓΕΝΙΚΟ ΝΟΣΟΚΟΜΕΙΟ ΑΜΑΛΙΑΔΟΣ                                |                      |           | 1         | 1         |                      |           |            | 3          | 3                      | 33,3%        |
| 2  | ΓΕΝΙΚΟ ΝΟΣΟΚΟΜΕΙΟ ΑΜΦΙΣΣΑΣ                                 |                      |           | 1         | 1         |                      |           | 7          |            | 7                      | 14,3%        |
| 3  | ΓΕΝΙΚΟ ΝΟΣΟΚΟΜΕΙΟ ΒΟΛΟΥ ΑΧΙΛΛΟΠΟΥΛΕΙΟ                      |                      | 2         |           | 2         |                      |           | 3          |            | 3                      | 66,7%        |
| 4  | ΓΕΝΙΚΟ ΝΟΣΟΚΟΜΕΙΟ ΓΙΑΝΝΙΤΣΩΝ                               |                      | 1         |           | 1         |                      |           | 10         |            | 10                     | 10,0%        |
| 5  | ΓΕΝΙΚΟ ΝΟΣΟΚΟΜΕΙΟ ΘΕΙΑΣ ΠΡΟΝΟΙΑΣ Η ΠΑΙΜΜΑΚΑΡΙΣΤΟΣ          |                      | 1         |           | 1         |                      |           | 3          |            | 3                      | 33,3%        |
| 6  | ΓΕΝΙΚΟ ΝΟΣΟΚΟΜΕΙΟ ΘΕΣΣΑΛΟΝΙΚΗΣ Ο ΑΓΙΟΣ ΔΗΜΗΤΡΙΟΣ           |                      | 2         |           | 2         |                      |           | 48         |            | 48                     | 4,2%         |
| 7  | ΓΕΝΙΚΟ ΝΟΣΟΚΟΜΕΙΟ ΚΑΒΑΛΑΣ                                  |                      | 2         |           | 2         |                      |           | 10         |            | 10                     | 20,0%        |
| 8  | ΓΕΝΙΚΟ ΝΟΣΟΚΟΜΕΙΟ ΚΟΖΑΝΗΣ ΜΑΜΑΤΣΕΙΟ                        |                      | 1         |           | 1         |                      |           | 13         |            | 13                     | 7,7%         |
| 9  | ΓΕΝΙΚΟ ΝΟΣΟΚΟΜΕΙΟ ΛΕΥΚΑΔΑΣ                                 |                      | 1         |           | 1         |                      |           | 2          |            | 2                      | 50,0%        |
| 10   | ΓΕΝΙΚΟ ΝΟΣΟΚΟΜΕΙΟ ΜΕΛΙΣΣΙΩΝ ΑΜΑΛΙΑ ΦΛΕΜΙΓΚ                 |                      | 1         |           | 1         |                      | 3         |            |            | 3                      | 33,3%        |
| 11   | ΓΕΝΙΚΟ ΝΟΣΟΚΟΜΕΙΟ ΝΕΑΣ ΙΩΝΙΑΣ Η ΑΓΙΑ ΟΛΓΑ ΚΩΝΣΤΑΝΤΟΠΟΥΛΕΙΟ |                      | 1         |           | 1         |                      |           | 6          |            | 6                      | 16,7%        |
| 12   | ΓΕΝΙΚΟ ΝΟΣΟΚΟΜΕΙΟ ΧΑΛΚΙΔΙΚΗΣ                               |                      |           | 2         | 2         |                      |           | 12         |            | 12                     | 16,7%        |
| 13   | ΝΟΣΗΛΕΥΤΙΚΟ ΙΔΡΥΜΑ ΜΕΤΟΧΙΚΟΥ ΤΑΜΕΙΟΥ ΣΤΡΑΤΟΥ 417 ΝΙΜΤΣ     |                      | 1         |           | 1         |                      | 8         | 26         |            | 34                     | 5,9%         |
| 14   | ΝΟΣΟΚΟΜΕΙΟ ΕΙΔΙΚΩΝ ΠΑΘΗΣΕΩΝ ΘΕΣΣΑΛΟΝΙΚΗΣ                   |                      |           | 2         | 2         |                      |           | 7          |            | 7                      | 28,6%        |
|  | <b>ΜΕΡΙΚΟ ΣΥΝΟΛΟ ειδικότητας ΝΟΣΗΛΕΥΤΩΝ</b>                | <b>0</b>             | <b>2</b>  | <b>18</b> | <b>20</b> | <b>0</b>             | <b>11</b> | <b>150</b> | <b>161</b> | <b>161</b>             | <b>12,4%</b> |
| <b>ΕΙΔΙΚΟΤΗΤΑ ΡΑΔΙΟΛΟΓΩΝ - ΑΚΤΙΝΟΛΟΓΩΝ</b> |  |                      |           |           |           |                      |           |            |            |                        |              |
| 1  | ΓΕΝΙΚΟ ΝΟΣΟΚΟΜΕΙΟ ΘΕΣΣΑΛΟΝΙΚΗΣ ΠΑΠΑΓΕΩΡΓΙΟΥ                |                      | 6         |           | 6         |                      |           | 14         |            | 14                     | 42,9%        |
| 2  | ΓΕΝΙΚΟ ΝΟΣΟΚΟΜΕΙΟ ΜΕΛΙΣΣΙΩΝ ΑΜΑΛΙΑ ΦΛΕΜΙΓΚ                 |                      | 2         |           | 2         |                      |           | 6          |            | 6                      | 33,3%        |
| 3  | ΓΕΝΙΚΟ ΝΟΣΟΚΟΜΕΙΟ ΜΕΣΟΛΟΓΓΙΟΥ ΧΑΤΖΗΚΩΣΤΑ                   |                      | 1         |           | 1         |                      |           | 2          |            | 2                      | 50,0%        |
| 4  | ΓΕΝΙΚΟ ΝΟΣΟΚΟΜΕΙΟ ΝΕΑΣ ΙΩΝΙΑΣ Η ΑΓΙΑ ΟΛΓΑ ΚΩΝΣΤΑΝΤΟΠΟΥΛΕΙΟ |                      | 1         |           | 1         |                      |           | 1          |            | 1                      | 100%         |
|  | <b>ΜΕΡΙΚΟ ΣΥΝΟΛΟ ειδικότητας ΡΑΔΙΟΛΟΓΩΝ - ΑΚΤΙΝΟΛΟΓΩΝ</b>  | <b>0</b>             | <b>10</b> | <b>0</b>  | <b>10</b> | <b>0</b>             | <b>23</b> | <b>0</b>   | <b>23</b>  | <b>23</b>              | <b>43,5%</b> |
|  | <b>ΓΕΝΙΚΟ ΣΥΝΟΛΟ</b>                                       | <b>0</b>             | <b>18</b> | <b>18</b> | <b>36</b> | <b>0</b>             | <b>44</b> | <b>150</b> | <b>194</b> | <b>194</b>             | <b>18,6%</b> |

ΠΙΝΑΚΑΣ: ΙΖ'

**ΚΑΛΥΨΗ ΘΕΣΕΩΝ ΠΟΥ ΠΡΑΓΜΑΤΟΠΟΙΗΘΗΚΕ ΚΑΤΑ ΤΟ ΕΤΟΣ 2008  
ΑΠΟ ΚΥΛΙΟΜΕΝΟΥΣ ΠΙΝΑΚΕΣ ΕΠΙΛΑΧΟΝΤΩΝ (ανά ειδικότητα & φορέα)**

| Α/Α                                    | ΦΟΡΕΑΣ   | ΑΙΤΗΣΕΙΣ ΘΕΣΕΙΣ                                       |          |           | ΚΑΛΥΨΗ ΘΕΣΕΩΝ |           |          | ΠΟΣΟΣΤΟ ΚΑΛΥΨΗΣ |             |
|--|--|---|----------|-----------|---------------|-----------|----------|-----------------|-------------|
|  |  | ΠΕ  | ΤΕ       | ΔΕ        | ΣΥΝΟΛΟ        | ΠΕ        | ΤΕ       |                 | ΔΕ          |
| <b>ΕΙΔΙΚΟΤΗΤΑ ΙΑΤΡΙΚΩΝ ΕΡΓΑΣΤΗΡΙΩΝ</b> |  |   |          |           |               |           |          |                 |             |
| 1                                      | ΓΕΝΙΚΟ ΝΟΣΟΚΟΜΕΙΟ ΑΘΗΝΩΝ ΛΑΙΚΟ                                 |   | 1        |           | 1             |           | 1        | 1               | 100%        |
| 2                                      | ΓΕΝΙΚΟ ΝΟΣΟΚΟΜΕΙΟ ΒΟΛΟΥ ΑΧΙΛΛΟΠΟΥΛΕΙΟ                          |   | 2        |           | 2             |           | 2        | 2               | 100%        |
| 3                                      | ΓΕΝΙΚΟ ΝΟΣΟΚΟΜΕΙΟ ΔΡΑΜΑΣ                                       |   | 1        |           | 1             |           | 1        | 1               | 100%        |
| 4                                      | ΓΕΝΙΚΟ ΝΟΣΟΚΟΜΕΙΟ ΘΕΣΣΑΛΟΝΙΚΗΣ ΙΠΠΟΚΡΑΤΕΙΟ                     |   | 2        |           | 2             |           | 2        | 2               | 100%        |
| 5                                      | ΓΕΝΙΚΟ ΝΟΣΟΚΟΜΕΙΟ ΙΩΑΝΝΙΝΩΝ ΧΑΤΖΗΚΩΣΤΑ                         |   | 1        |           | 1             |           | 1        | 1               | 100%        |
| 6                                      | ΓΕΝΙΚΟ ΝΟΣΟΚΟΜΕΙΟ ΚΑΒΑΛΑΣ                                      |   | 1        |           | 1             |           | 1        | 1               | 100%        |
| 7                                      | ΓΕΝΙΚΟ ΝΟΣΟΚΟΜΕΙΟ ΚΕΡΚΥΡΑΣ                                     |   | 1        |           | 1             |           | 1        | 1               | 100%        |
| 8                                      | ΓΕΝΙΚΟ ΝΟΣΟΚΟΜΕΙΟ ΛΙΒΑΔΕΙΑΣ                                    |   | 1        |           | 1             |           | 1        | 1               | 100%        |
| 9                                      | ΓΕΝΙΚΟ ΝΟΣΟΚΟΜΕΙΟ ΜΥΤΙΛΗΝΗΣ ΒΟΣΤΑΝΕΙΟ                          |   | 1        |           | 1             |           | 1        | 1               | 100%        |
| 10                                     | ΓΕΝΙΚΟ ΝΟΣΟΚΟΜΕΙΟ ΝΕΑΣ ΙΩΝΙΑΣ Η ΑΓΙΑ ΟΛΓΑ ΚΩΝΣΤΑΝΤΟΠΟΥΛΕΙΟ     |   | 1        |           | 1             |           | 1        | 1               | 100%        |
| 11                                     | ΓΕΝΙΚΟ ΝΟΣΟΚΟΜΕΙΟ ΠΑΙΔΩΝ ΑΘΗΝΩΝ ΠΑΝΑΠΤΩΤΗ ΚΑΙ ΑΓΛΑΪΑΣ ΚΥΡΙΑΚΟΥ |   | 1        |           | 1             |           | 1        | 1               | 100%        |
| 12                                     | ΓΕΝΙΚΟ ΝΟΣΟΚΟΜΕΙΟ ΠΑΤΡΩΝ Ο ΑΓΙΟΣ ΑΝΔΡΕΑΣ                       |   | 1        |           | 1             |           | 1        | 1               | 100%        |
| 13                                     | ΠΑΝΕΠΙΣΤΗΜΙΑΚΟ ΓΕΝΙΚΟ ΝΟΣΟΚΟΜΕΙΟ ΑΛΕΞΑΝΔΡΟΥΠΟΛΗΣ               |   | 1        |           | 1             |           | 1        | 1               | 100%        |
| 14                                     | ΠΑΝΕΠΙΣΤΗΜΙΑΚΟ ΓΕΝΙΚΟ ΝΟΣΟΚΟΜΕΙΟ ΙΩΑΝΝΙΝΩΝ                     |   | 2        |           | 2             |           | 2        | 2               | 100%        |
|  |  | <b>ΜΕΡΙΚΟ ΣΥΝΟΛΟ ειδικότητας ΙΑΤΡΙΚΩΝ ΕΡΓΑΣΤΗΡΙΩΝ</b> | <b>0</b> | <b>17</b> | <b>0</b>      | <b>17</b> | <b>0</b> | <b>17</b>       | <b>100%</b> |
| <b>ΕΙΔΙΚΟΤΗΤΑ ΜΑΙΕΥΤΙΚΗΣ</b>           |  |   |          |           |               |           |          |                 |             |
| 1                                      | ΓΕΝΙΚΟ ΝΟΣΟΚΟΜΕΙΟ ΑΘΗΝΩΝ ΑΛΕΞΑΝΔΡΑ                             |   | 5        |           | 5             |           | 5        | 5               | 100%        |
| 2                                      | ΓΕΝΙΚΟ ΝΟΣΟΚΟΜΕΙΟ ΑΙΓΙΟΥ                                       |   | 2        |           | 2             |           | 2        | 2               | 100%        |
| 3                                      | ΓΕΝΙΚΟ ΝΟΣΟΚΟΜΕΙΟ ΑΜΑΛΙΑΔΟΣ                                    |   | 1        |           | 1             |           | 0        | 0               |             |
| 4                                      | ΓΕΝΙΚΟ ΝΟΣΟΚΟΜΕΙΟ ΑΜΦΙΣΣΑΣ                                     |   | 1        |           | 1             |           | 0        | 0               |             |
| 5                                      | ΓΕΝΙΚΟ ΝΟΣΟΚΟΜΕΙΟ ΑΡΤΑΣ  |   | 1        |           | 1             |           | 0        | 0               |             |
| 6                                      | ΓΕΝΙΚΟ ΝΟΣΟΚΟΜΕΙΟ ΒΟΛΟΥ ΑΧΙΛΛΟΠΟΥΛΕΙΟ                          |   | 1        |           | 1             |           | 1        | 1               | 100%        |
| 7                                      | ΓΕΝΙΚΟ ΝΟΣΟΚΟΜΕΙΟ ΓΡΕΒΕΝΩΝ                                     |   | 1        |           | 1             |           | 1        | 1               | 100%        |
| 8                                      | ΓΕΝΙΚΟ ΝΟΣΟΚΟΜΕΙΟ ΕΛΕΥΣΣΑΣ                                     |   | 2        |           | 2             |           | 2        | 2               | 100%        |
| 9                                      | ΓΕΝΙΚΟ ΝΟΣΟΚΟΜΕΙΟ ΙΩΑΝΝΙΝΩΝ ΧΑΤΖΗΚΩΣΤΑ                         |   | 2        |           | 2             |           | 2        | 2               | 100%        |
| 10                                     | ΓΕΝΙΚΟ ΝΟΣΟΚΟΜΕΙΟ ΚΑΡΔΙΤΣΑΣ                                    |   | 4        |           | 4             |           | 4        | 4               | 100%        |
| 11                                     | ΓΕΝΙΚΟ ΝΟΣΟΚΟΜΕΙΟ ΚΕΝΤΡΟ ΥΓΕΙΑΣ ΚΑΛΑΒΡΥΤΩΝ                     |   | 1        |           | 1             |           | 0        | 0               |             |
| 12                                     | ΓΕΝΙΚΟ ΝΟΣΟΚΟΜΕΙΟ ΚΕΝΤΡΟ ΥΓΕΙΑΣ ΚΥΜΗΣ ΓΕΩΡΓΙΟΥ ΠΑΠΑΝΙΚΟΛΑΟΥ    |   | 1        |           | 1             |           | 1        | 1               | 100%        |

ΠΙΝΑΚΑΣ: ΙΗ' (συνεχίζεται)

| Α/Α   | ΦΟΡΕΑΣ   | ΑΙΤΗΣΕΙΣ ΘΕΣΕΙΣ |           |          |           |          | ΚΑΛΥΨΗ ΘΕΣΕΩΝ |          |           |          |           | ΠΟΣΟΣΤΟ ΚΑΛΥΨΗΣ |       |
|---|--|-----------------|-----------|----------|-----------|----------|---------------|----------|-----------|----------|-----------|-----------------|-------|
|   |  | ΠΕ              | ΤΕ        | ΔΕ       | ΣΥΝΟΛΟ    | ΠΕ       | ΤΕ            | ΔΕ       | ΣΥΝΟΛΟ    |          |           |                 |       |
|   |  |                 |           |          |           |          |               |          |           | ΠΕ       | ΤΕ        |                 | ΔΕ    |
| 13  | ΓΕΝΙΚΟ ΝΟΣΟΚΟΜΕΙΟ ΚΕΝΤΡΟ ΥΓΕΙΑΣ ΚΥΠΑΡΙΣΣΙΑΣ                    |                 | 1         |          |           | 1        |               |          |           | 1        |           |                 | 100%  |
| 14  | ΓΕΝΙΚΟ ΝΟΣΟΚΟΜΕΙΟ ΚΕΝΤΡΟ ΥΓΕΙΑΣ ΝΑΞΟΥ                          |                 | 1         |          |           | 1        |               |          |           | 0        |           |                 |       |
| 15  | ΓΕΝΙΚΟ ΝΟΣΟΚΟΜΕΙΟ ΚΕΝΤΡΟ ΥΓΕΙΑΣ ΣΗΤΕΙΑΣ                        |                 | 2         |          |           | 2        |               |          |           | 2        |           |                 | 100%  |
| 16  | ΓΕΝΙΚΟ ΝΟΣΟΚΟΜΕΙΟ ΚΕΡΚΥΡΑΣ                                     |                 | 1         |          |           | 1        |               |          |           | 0        |           |                 |       |
| 17  | ΓΕΝΙΚΟ ΝΟΣΟΚΟΜΕΙΟ ΚΕΦΑΛΛΗΝΙΑΣ                                  |                 | 1         |          |           | 1        |               |          |           | 0        |           |                 |       |
| 18  | ΓΕΝΙΚΟ ΝΟΣΟΚΟΜΕΙΟ ΚΟΡΙΝΘΟΥ                                     |                 | 5         |          |           | 5        |               |          |           | 4        |           | 4               | 80,0% |
| 19  | ΓΕΝΙΚΟ ΝΟΣΟΚΟΜΕΙΟ ΛΑΡΙΣΣΑΣ ΚΟΥΤΛΙΜΠΛΑΝΕΙΟ ΚΑΙ ΤΡΙΑΝΤΑΦΥΛΛΕΙΟ   |                 | 3         |          |           | 3        |               |          |           | 3        |           | 3               | 100%  |
| 20  | ΓΕΝΙΚΟ ΝΟΣΟΚΟΜΕΙΟ ΛΕΥΚΑΔΑΣ                                     |                 | 1         |          |           | 1        |               |          |           | 1        |           | 1               | 100%  |
| 21  | ΓΕΝΙΚΟ ΝΟΣΟΚΟΜΕΙΟ ΜΑΙΕΥΤΗΡΙΟ ΑΘΗΝΩΝ ΕΛΕΝΑ ΒΕΝΙΖΕΛΟΥ            |                 | 20        |          |           | 20       |               |          |           | 20       |           | 20              | 100%  |
| 22  | ΓΕΝΙΚΟ ΝΟΣΟΚΟΜΕΙΟ ΜΕΣΟΛΟΓΓΙΟΥ ΧΑΤΖΗΚΩΣΤΑ                       |                 | 2         |          |           | 2        |               |          |           | 2        |           | 2               | 100%  |
| 23  | ΓΕΝΙΚΟ ΝΟΣΟΚΟΜΕΙΟ ΞΑΝΘΗΣ                                       |                 | 1         |          |           | 1        |               |          |           | 1        |           | 1               | 100%  |
| 24  | ΓΕΝΙΚΟ ΝΟΣΟΚΟΜΕΙΟ ΠΑΙΔΩΝ ΑΘΗΝΩΝ ΠΑΝΑΓΙΩΤΗ ΚΑΙ ΑΓΛΑΪΑΣ ΚΥΡΙΑΚΟΥ |                 | 1         |          |           | 1        |               |          |           | 1        |           | 1               | 100%  |
| 25  | ΓΕΝΙΚΟ ΝΟΣΟΚΟΜΕΙΟ ΠΑΤΡΩΝ Ο ΑΓΙΟΣ ΑΝΔΡΕΑΣ                       |                 | 3         |          |           | 3        |               |          |           | 2        |           | 2               | 66,7% |
| 26  | ΓΕΝΙΚΟ ΝΟΣΟΚΟΜΕΙΟ ΠΥΡΓΟΥ ΜΑΝΩΛΟΥΛΕΙΟ                           |                 | 1         |          |           | 1        |               |          |           | 0        |           | 0               |       |
| 27  | ΓΕΝΙΚΟ ΝΟΣΟΚΟΜΕΙΟ ΣΠΑΡΤΗΣ ΙΩΑΝΝΟΥ ΚΑΙ ΑΙΚΑΤΕΡΙΝΗΣ ΓΡΗΓΟΡΙΟΥ    |                 | 3         |          |           | 3        |               |          |           | 1        |           | 1               | 33,3% |
| 28  | ΓΕΝΙΚΟ ΝΟΣΟΚΟΜΕΙΟ ΣΥΡΟΥ ΒΑΡΔΑΚΕΙΟ ΚΑΙ ΠΡΩΙΟ                    |                 | 2         |          |           | 2        |               |          |           | 0        |           | 0               |       |
| 29  | ΓΕΝΙΚΟ ΝΟΣΟΚΟΜΕΙΟ ΦΛΩΡΙΝΑΣ ΕΛΕΝΗ ΔΗΜΗΤΡΙΟΥ                     |                 | 3         |          |           | 3        |               |          |           | 3        |           | 3               | 100%  |
| 30  | ΓΕΝΙΚΟ ΝΟΣΟΚΟΜΕΙΟ ΧΑΛΚΙΔΑΣ                                     |                 | 1         |          |           | 1        |               |          |           | 1        |           | 1               | 100%  |
| 31  | ΓΕΝΙΚΟ ΝΟΣΟΚΟΜΕΙΟ ΧΑΝΙΩΝ ΑΓΙΟΣ ΓΕΩΡΓΙΟΣ                        |                 | 2         |          |           | 2        |               |          |           | 2        |           | 2               | 100%  |
| 32  | ΓΕΝΙΚΟ ΝΟΣΟΚΟΜΕΙΟ ΧΙΟΥ ΣΚΥΛΙΤΣΕΙΟ                              |                 | 1         |          |           | 1        |               |          |           | 1        |           | 1               | 100%  |
| 33  | ΠΑΝΑΡΚΑΔΙΚΟ ΓΕΝΙΚΟ ΝΟΣΟΚΟΜΕΙΟ ΤΡΙΠΟΛΗΣ Η ΕΥΑΓΓΕΛΙΣΤΡΙΑ         |                 | 1         |          |           | 1        |               |          |           | 1        |           | 1               | 100%  |
| 34  | ΠΑΝΕΠΙΣΤΗΜΙΑΚΟ ΓΕΝΙΚΟ ΝΟΣΟΚΟΜΕΙΟ ΗΡΑΚΛΕΙΟΥ                     |                 | 2         |          |           | 2        |               |          |           | 2        |           | 2               | 100%  |
|   |  | <b>0</b>        | <b>80</b> | <b>0</b> | <b>80</b> | <b>0</b> | <b>80</b>     | <b>0</b> | <b>66</b> | <b>0</b> | <b>66</b> | <b>82,5%</b>    |       |
| <b>ΜΕΡΙΚΟ ΣΥΝΟΛΟ ΕΙΔΙΚΟΤΗΤΑΣ ΜΑΙΕΥΤΙΚΗΣ</b> |  |                 |           |          |           |          |               |          |           |          |           |                 |       |
| <b>ΕΙΔΙΚΟΤΗΤΑ ΝΟΣΗΛΕΥΤΩΝ</b>                |  |                 |           |          |           |          |               |          |           |          |           |                 |       |
| 1   | ΑΝΤΙΚΑΡΚΙΝΙΚΟ ΝΟΣΟΚΟΜΕΙΟ ΘΕΣΣΑΛΟΝΙΚΗΣ ΘΕΑΓΕΝΕΙΟ                |                 |           |          | 10        |          |               |          |           |          | 10        |                 | 100%  |
| 2   | ΑΝΤΙΚΑΡΚΙΝΙΚΟ ΟΓΚΟΛΟΓΙΚΟ ΝΟΣΟΚΟΜΕΙΟ ΑΘΗΝΩΝ Ο ΑΓΙΟΣ ΣΑΒΒΑΣ      |                 |           |          | 20        |          |               |          |           | 2        |           | 2               | 10,0% |
| 3   | ΓΕΝΙΚΟ ΝΟΣΟΚΟΜΕΙΟ ΑΓΙΟΥ ΝΙΚΟΛΑΟΥ                               |                 |           |          | 2         |          |               |          |           | 2        |           | 2               | 100%  |
| 4   | ΓΕΝΙΚΟ ΝΟΣΟΚΟΜΕΙΟ ΑΓΡΙΝΙΟΥ                                     |                 |           |          | 13        |          |               |          |           | 13       |           | 13              | 100%  |
| 5   | ΓΕΝΙΚΟ ΝΟΣΟΚΟΜΕΙΟ ΑΘΗΝΩΝ ΑΛΕΞΑΝΔΡΑ                             |                 |           |          | 9         |          |               |          |           | 4        |           | 4               | 44,4% |
| 6   | ΓΕΝΙΚΟ ΝΟΣΟΚΟΜΕΙΟ ΑΘΗΝΩΝ ΓΕΩΡΓΙΟΣ ΓΕΝΝΗΜΑΤΑΣ                   |                 |           |          | 12        |          |               |          |           | 4        |           | 4               | 33,3% |

ΠΙΝΑΚΑΣ: ΙΗ' (συνεχίζεται)



| Α/Α | ΦΟΡΕΑΣ  | ΑΙΤΗΣΕΙΣ ΘΕΣΕΙΣ |    |    |        | ΚΑΛΥΨΗ ΘΕΣΕΩΝ |    |    |        | ΠΟΣΟΣΤΟ ΚΑΛΥΨΗΣ |
|-----|---|-----------------|----|----|--------|---------------|----|----|--------|-----------------|
|     |   | ΠΕ              | ΤΕ | ΔΕ | ΣΥΝΟΛΟ | ΠΕ            | ΤΕ | ΔΕ | ΣΥΝΟΛΟ |                 |
|     |   |                 |    |    |        |               |    |    |        |                 |
| 7   | ΓΕΝΙΚΟ ΝΟΣΟΚΟΜΕΙΟ ΑΘΗΝΩΝ ΕΛΛΗΝΙΚΟΥ ΕΡΥΘΡΟΥ ΣΤΑΥΡΟΥ ΚΟΡΓΙΑΛΕΝΕΙΟ ΜΠΕΝΑΚΕΙΟ |                 |    | 15 | 15     |               |    | 1  | 1      | 6,7%            |
| 8   | ΓΕΝΙΚΟ ΝΟΣΟΚΟΜΕΙΟ ΑΘΗΝΩΝ Η ΕΛΠΙΣ  |                 |    | 9  | 9      |               |    | 2  | 2      | 22,2%           |
| 9   | ΓΕΝΙΚΟ ΝΟΣΟΚΟΜΕΙΟ ΑΘΗΝΩΝ ΙΠΠΟΚΡΑΤΕΙΟ                                      |                 |    | 6  | 6      |               |    | 6  | 6      | 100%            |
| 10  | ΓΕΝΙΚΟ ΝΟΣΟΚΟΜΕΙΟ ΑΘΗΝΩΝ ΛΑΙΚΟ  |                 |    | 3  | 3      |               |    | 2  | 2      | 66,7%           |
| 11  | ΓΕΝΙΚΟ ΝΟΣΟΚΟΜΕΙΟ ΑΘΗΝΩΝ Ο ΕΥΑΓΓΕΛΙΣΜΟΣ                                   |                 |    | 53 | 53     |               |    | 18 | 18     | 34,0%           |
| 12  | ΓΕΝΙΚΟ ΝΟΣΟΚΟΜΕΙΟ ΑΘΗΝΩΝ ΠΟΛΥΚΛΙΝΙΚΗ                                      |                 |    | 8  | 8      |               |    | 1  | 1      | 12,5%           |
| 13  | ΓΕΝΙΚΟ ΝΟΣΟΚΟΜΕΙΟ ΑΜΑΛΙΑΔΟΣ   |                 |    | 3  | 3      |               |    | 3  | 3      | 100%            |
| 14  | ΓΕΝΙΚΟ ΝΟΣΟΚΟΜΕΙΟ ΑΜΦΙΣΣΑΣ  |                 |    | 7  | 7      |               |    | 0  | 0      |                 |
| 15  | ΓΕΝΙΚΟ ΝΟΣΟΚΟΜΕΙΟ ΑΡΓΟΥΣ  |                 |    | 1  | 1      |               |    | 1  | 1      | 100%            |
| 16  | ΓΕΝΙΚΟ ΝΟΣΟΚΟΜΕΙΟ ΑΣΚΛΗΠΕΙΟ ΒΟΥΛΑΣ  |                 |    | 4  | 4      |               |    | 4  | 4      | 100%            |
| 17  | ΓΕΝΙΚΟ ΝΟΣΟΚΟΜΕΙΟ ΑΤΤΙΚΗΣ ΚΑΤ   |                 |    | 5  | 5      |               |    | 3  | 3      | 60,0%           |
| 18  | ΓΕΝΙΚΟ ΝΟΣΟΚΟΜΕΙΟ ΑΤΤΙΚΗΣ ΣΙΣΜΑΝΟΓΛΕΙΟ                                    |                 |    | 6  | 6      |               |    | 0  | 0      |                 |
| 19  | ΓΕΝΙΚΟ ΝΟΣΟΚΟΜΕΙΟ ΒΟΛΟΥ ΑΧΙΛΛΟΠΟΥΛΕΙΟ                                     |                 |    | 3  | 3      |               |    | 3  | 3      | 100%            |
| 20  | ΓΕΝΙΚΟ ΝΟΣΟΚΟΜΕΙΟ ΓΙΑΝΝΙΤΣΩΝ  |                 |    | 10 | 10     |               |    | 10 | 10     | 100%            |
| 21  | ΓΕΝΙΚΟ ΝΟΣΟΚΟΜΕΙΟ ΔΡΑΜΑΣ  |                 |    | 2  | 2      |               |    | 2  | 2      | 100%            |
| 22  | ΓΕΝΙΚΟ ΝΟΣΟΚΟΜΕΙΟ ΔΥΤΙΚΗΣ ΑΤΤΙΚΗΣ Η ΑΓΙΑ ΒΑΡΒΑΡΑ                          |                 |    | 17 | 17     |               |    | 6  | 6      | 35,3%           |
| 23  | ΓΕΝΙΚΟ ΝΟΣΟΚΟΜΕΙΟ ΕΛΕΥΣΙΝΑΣ ΘΡΙΑΣΙΟ                                       |                 |    | 9  | 9      |               |    | 8  | 8      | 88,9%           |
| 24  | ΓΕΝΙΚΟ ΝΟΣΟΚΟΜΕΙΟ ΖΑΚΥΝΘΟΥ ΑΓΙΟΣ ΔΙΟΝΥΣΙΟΣ                                |                 |    | 5  | 5      |               |    | 4  | 4      | 80,0%           |
| 25  | ΓΕΝΙΚΟ ΝΟΣΟΚΟΜΕΙΟ ΗΡΑΚΛΕΙΟΥ ΒΕΝΙΖΕΛΕΙΟ ΠΑΝΑΙΕΙΟ                           |                 |    | 4  | 4      |               |    | 3  | 3      | 75,0%           |
| 26  | ΓΕΝΙΚΟ ΝΟΣΟΚΟΜΕΙΟ ΘΕΙΑΣ ΠΡΟΝΟΙΑΣ Η ΠΑΜΜΑΚΑΡΙΣΤΟΣ                          |                 |    | 6  | 6      |               |    | 6  | 6      | 100%            |
| 27  | ΓΕΝΙΚΟ ΝΟΣΟΚΟΜΕΙΟ ΘΕΣΣΑΛΟΝΙΚΗΣ ΑΓΙΟΣ ΠΑΥΛΟΣ                               |                 |    | 14 | 14     |               |    | 14 | 14     | 100%            |
| 28  | ΓΕΝΙΚΟ ΝΟΣΟΚΟΜΕΙΟ ΘΕΣΣΑΛΟΝΙΚΗΣ ΓΕΩΡΓΙΟΣ ΓΕΝΝΗΜΑΤΑΣ                        |                 |    | 3  | 3      |               |    | 3  | 3      | 100%            |
| 29  | ΓΕΝΙΚΟ ΝΟΣΟΚΟΜΕΙΟ ΘΕΣΣΑΛΟΝΙΚΗΣ ΓΕΩΡΓΙΟΣ ΠΑΠΑΝΙΚΟΛΑΟΥ                      |                 |    | 4  | 4      |               |    | 4  | 4      | 100%            |
| 30  | ΓΕΝΙΚΟ ΝΟΣΟΚΟΜΕΙΟ ΘΕΣΣΑΛΟΝΙΚΗΣ ΙΠΠΟΚΡΑΤΕΙΟ                                |                 |    | 8  | 8      |               |    | 8  | 8      | 100%            |
| 31  | ΓΕΝΙΚΟ ΝΟΣΟΚΟΜΕΙΟ ΘΕΣΣΑΛΟΝΙΚΗΣ Ο ΑΓΙΟΣ ΔΗΜΗΤΡΙΟΣ                          |                 |    | 24 | 24     |               |    | 24 | 24     | 100%            |
| 32  | ΓΕΝΙΚΟ ΝΟΣΟΚΟΜΕΙΟ ΘΗΒΑΣ   |                 |    | 6  | 6      |               |    | 6  | 6      | 100%            |
| 33  | ΓΕΝΙΚΟ ΝΟΣΟΚΟΜΕΙΟ ΙΩΑΝΝΙΝΩΝ ΧΑΤΖΗΚΩΣΤΑ                                    |                 |    | 4  | 4      |               |    | 4  | 4      | 100%            |
| 34  | ΓΕΝΙΚΟ ΝΟΣΟΚΟΜΕΙΟ ΚΑΒΑΛΑΣ   |                 |    | 10 | 10     |               |    | 10 | 10     | 100%            |
| 35  | ΓΕΝΙΚΟ ΝΟΣΟΚΟΜΕΙΟ ΚΑΡΤΙΝΗΣΙΟΥ   |                 |    | 2  | 2      |               |    | 0  | 0      |                 |
| 36  | ΓΕΝΙΚΟ ΝΟΣΟΚΟΜΕΙΟ ΚΑΣΤΟΡΙΑΣ   |                 |    | 2  | 2      |               |    | 2  | 2      | 100%            |

ΠΙΝΑΚΑΣ: ΙΗ' (συνεχίζεται)

| Α/Α | ΦΟΡΕΑΣ  | ΑΙΤΗΣΕΙΣ ΘΕΣΕΙΣ |    |    | ΚΑΛΥΨΗ ΘΕΣΕΩΝ |    |    |    |        | ΠΟΣΟΣΤΟ ΚΑΛΥΨΗΣ |
|-----|---|-----------------|----|----|---------------|----|----|----|--------|-----------------|
|     |   | ΠΕ              | ΤΕ | ΔΕ | ΣΥΝΟΛΟ        | ΠΕ | ΤΕ | ΔΕ | ΣΥΝΟΛΟ |                 |
| 37  | ΓΕΝΙΚΟ ΝΟΣΟΚΟΜΕΙΟ ΚΑΤΕΡΙΝΗΣ                                     |                 |    | 9  | 9             |    |    | 9  | 9      | 100%            |
| 38  | ΓΕΝΙΚΟ ΝΟΣΟΚΟΜΕΙΟ ΚΕΝΤΡΟ ΥΓΕΙΑΣ ΙΕΡΑΠΕΤΡΑΣ                      |                 |    | 2  | 2             |    |    | 1  | 1      | 50,0%           |
| 39  | ΓΕΝΙΚΟ ΝΟΣΟΚΟΜΕΙΟ ΚΕΝΤΡΟ ΥΓΕΙΑΣ ΚΑΛΥΜΝΟΥ ΒΟΥΒΑΛΕΙΟ              |                 |    | 2  | 2             |    |    | 1  | 1      | 50,0%           |
| 40  | ΓΕΝΙΚΟ ΝΟΣΟΚΟΜΕΙΟ ΚΕΝΤΡΟ ΥΓΕΙΑΣ ΚΑΡΥΣΤΟΥ ΔΙΟΚΛΕΙΟ               |                 |    | 3  | 3             |    |    | 3  | 3      | 100%            |
| 41  | ΓΕΝΙΚΟ ΝΟΣΟΚΟΜΕΙΟ ΚΕΝΤΡΟ ΥΓΕΙΑΣ ΚΥΦΗΡΩΝ ΤΡΙΦΥΛΛΕΙΟ              |                 |    | 1  | 1             |    |    | 0  | 0      |                 |
| 42  | ΓΕΝΙΚΟ ΝΟΣΟΚΟΜΕΙΟ ΚΕΝΤΡΟ ΥΓΕΙΑΣ ΚΥΜΗΣ ΓΕΩΡΓΙΟΥ ΠΑΠΑΝΙΚΟΛΑΟΥ     |                 |    | 3  | 3             |    |    | 0  | 0      |                 |
| 43  | ΓΕΝΙΚΟ ΝΟΣΟΚΟΜΕΙΟ ΚΕΝΤΡΟ ΥΓΕΙΑΣ ΚΩ                              |                 |    | 2  | 2             |    |    | 0  | 0      |                 |
| 44  | ΓΕΝΙΚΟ ΝΟΣΟΚΟΜΕΙΟ ΚΕΝΤΡΟ ΥΓΕΙΑΣ ΛΗΜΝΟΥ                          |                 |    | 6  | 6             |    |    | 2  | 2      | 33,3%           |
| 45  | ΓΕΝΙΚΟ ΝΟΣΟΚΟΜΕΙΟ ΚΕΝΤΡΟ ΥΓΕΙΑΣ ΜΟΛΛΩΝ                          |                 |    | 1  | 1             |    |    | 1  | 1      | 100%            |
| 46  | ΓΕΝΙΚΟ ΝΟΣΟΚΟΜΕΙΟ ΚΕΝΤΡΟ ΥΓΕΙΑΣ ΝΑΞΟΥ                           |                 |    | 2  | 2             |    |    | 0  | 0      |                 |
| 47  | ΓΕΝΙΚΟ ΝΟΣΟΚΟΜΕΙΟ ΚΕΝΤΡΟ ΥΓΕΙΑΣ ΣΗΤΕΙΑΣ                         |                 |    | 10 | 10            |    |    | 0  | 0      |                 |
| 48  | ΓΕΝΙΚΟ ΝΟΣΟΚΟΜΕΙΟ ΚΕΝΤΡΟ ΥΓΕΙΑΣ ΦΙΛΙΑΤΩΝ                        |                 |    | 1  | 1             |    |    | 1  | 1      | 100%            |
| 49  | ΓΕΝΙΚΟ ΝΟΣΟΚΟΜΕΙΟ ΚΕΡΚΥΡΑΣ                                      |                 |    | 6  | 6             |    |    | 6  | 6      | 100%            |
| 50  | ΓΕΝΙΚΟ ΝΟΣΟΚΟΜΕΙΟ ΚΙΛΚΙΣ  |                 |    | 5  | 5             |    |    | 5  | 5      | 100%            |
| 51  | ΓΕΝΙΚΟ ΝΟΣΟΚΟΜΕΙΟ ΚΟΖΑΝΗΣ ΜΑΜΑΤΣΕΙΟ                             |                 |    | 13 | 13            |    |    | 13 | 13     | 100%            |
| 52  | ΓΕΝΙΚΟ ΝΟΣΟΚΟΜΕΙΟ ΚΟΜΟΤΗΝΗΣ ΣΙΣΜΑΝΟΓΛΕΙΟ                        |                 |    | 7  | 7             |    |    | 7  | 7      | 100%            |
| 53  | ΓΕΝΙΚΟ ΝΟΣΟΚΟΜΕΙΟ ΚΟΡΙΝΘΟΥ                                      |                 |    | 1  | 1             |    |    | 1  | 1      | 100%            |
| 54  | ΓΕΝΙΚΟ ΝΟΣΟΚΟΜΕΙΟ ΛΑΡΙΣΑΣ ΚΟΥΤΛΙΜΠΛΕΙΟ ΚΑΙ ΤΡΙΑΝΤΑΦΥΛΛΕΙΟ       |                 |    | 6  | 6             |    |    | 6  | 6      | 100%            |
| 55  | ΓΕΝΙΚΟ ΝΟΣΟΚΟΜΕΙΟ ΛΕΥΚΑΔΑΣ                                      |                 |    | 2  | 2             |    |    | 2  | 2      | 100%            |
| 56  | ΓΕΝΙΚΟ ΝΟΣΟΚΟΜΕΙΟ ΛΗΞΟΥΡΙΟΥ ΜΑΝΤΖΑΒΙΝΑΤΕΙΟ                      |                 |    | 2  | 2             |    |    | 1  | 1      | 50,0%           |
| 57  | ΓΕΝΙΚΟ ΝΟΣΟΚΟΜΕΙΟ ΜΑΙΕΥΤΗΡΙΟ ΑΘΗΝΩΝ ΕΛΕΝΑ ΒΕΝΙΖΕΛΟΥ             |                 |    | 11 | 11            |    |    | 11 | 11     | 100%            |
| 58  | ΓΕΝΙΚΟ ΝΟΣΟΚΟΜΕΙΟ ΜΕΛΙΣΣΙΩΝ ΑΜΑΛΙΑ ΦΛΕΜΙΓΚ                      |                 |    | 4  | 4             |    |    | 3  | 3      | 75,0%           |
| 59  | ΓΕΝΙΚΟ ΝΟΣΟΚΟΜΕΙΟ ΝΕΑΣ ΙΩΝΙΑΣ Η ΑΓΙΑ ΟΛΓΑ ΚΩΝΣΤΑΝΤΟΠΟΥΛΕΙΟ      |                 |    | 6  | 6             |    |    | 6  | 6      | 100%            |
| 60  | ΓΕΝΙΚΟ ΝΟΣΟΚΟΜΕΙΟ ΝΙΚΑΙΑΣ Ο ΑΓΙΟΣ ΠΑΝΤΕΛΕΗΜΩΝ                   |                 |    | 25 | 25            |    |    | 5  | 5      | 20,0%           |
| 61  | ΓΕΝΙΚΟ ΝΟΣΟΚΟΜΕΙΟ ΝΟΣΗΜΑΤΩΝ ΘΩΡΑΚΟΣ ΑΘΗΝΩΝ Η ΣΩΤΗΡΙΑ            |                 |    | 15 | 15            |    |    | 5  | 5      | 33,3%           |
| 62  | ΓΕΝΙΚΟ ΝΟΣΟΚΟΜΕΙΟ ΞΑΝΘΗΣ  |                 |    | 6  | 6             |    |    | 6  | 6      | 100%            |
| 63  | ΓΕΝΙΚΟ ΝΟΣΟΚΟΜΕΙΟ ΠΑΙΔΩΝ ΑΘΗΝΩΝ Η ΑΓΙΑ ΣΟΦΙΑ                    |                 |    | 5  | 5             |    |    | 2  | 2      | 40,0%           |
| 64  | ΓΕΝΙΚΟ ΝΟΣΟΚΟΜΕΙΟ ΠΑΙΔΩΝ ΑΘΗΝΩΝ ΠΑΝΑΓΙΩΤΗ ΚΑΙ ΑΓΓΕΛΙΑΣ ΚΥΡΙΑΚΟΥ |                 |    | 18 | 18            |    |    | 5  | 5      | 27,8%           |
| 65  | ΓΕΝΙΚΟ ΝΟΣΟΚΟΜΕΙΟ ΠΑΙΔΩΝ ΠΑΤΡΩΝ ΚΑΡΑΜΑΝΔΑΝΕΙΟ                   |                 |    | 3  | 3             |    |    | 3  | 3      | 100%            |
| 66  | ΓΕΝΙΚΟ ΝΟΣΟΚΟΜΕΙΟ ΠΑΙΔΩΝ ΠΕΝΤΕΛΗΣ                               |                 |    | 9  | 9             |    |    | 7  | 7      | 77,8%           |

ΠΙΝΑΚΑΣ: ΙΗ' (συνεχίζεται)

| Α/Α | ΦΟΡΕΑΣ  | ΑΙΤΗΣΕΙΣ ΘΕΣΕΙΣ |    |    |        |    | ΚΑΛΥΨΗ ΘΕΣΕΩΝ |    |        |    |    | ΠΟΣΟΣΤΟ ΚΑΛΥΨΗΣ |    |        |
|-----|---|-----------------|----|----|--------|----|---------------|----|--------|----|----|-----------------|----|--------|
|     |   | ΠΕ              | ΤΕ | ΔΕ | ΣΥΝΟΛΟ | ΠΕ | ΤΕ            | ΔΕ | ΣΥΝΟΛΟ | ΠΕ | ΤΕ |                 | ΔΕ | ΣΥΝΟΛΟ |
|     |   |                 |    |    |        |    |               |    |        |    |    |                 |    |        |
| 67  | ΓΕΝΙΚΟ ΝΟΣΟΚΟΜΕΙΟ ΠΑΤΗΣΙΩΝ  |                 |    | 8  | 8      |    |               |    |        |    |    | 8               | 8  | 100%   |
| 68  | ΓΕΝΙΚΟ ΝΟΣΟΚΟΜΕΙΟ ΠΑΤΡΩΝ Ο ΑΓΙΟΣ ΑΝΔΡΕΑΣ                          |                 |    | 1  | 1      |    |               |    |        |    |    | 1               | 1  | 100%   |
| 69  | ΓΕΝΙΚΟ ΝΟΣΟΚΟΜΕΙΟ ΠΕΙΡΑΙΑ ΤΖΑΝΕΙΟ                                 |                 |    | 3  | 3      |    |               |    |        |    |    | 3               | 3  | 100%   |
| 70  | ΓΕΝΙΚΟ ΝΟΣΟΚΟΜΕΙΟ ΠΤΟΛΕΜΑΪΔΑΣ ΜΠΟΔΟΣΑΚΕΙΟ                         |                 |    | 5  | 5      |    |               |    |        |    |    | 5               | 5  | 100%   |
| 71  | ΓΕΝΙΚΟ ΝΟΣΟΚΟΜΕΙΟ ΡΟΔΟΥ ΑΝΔΡΕΑΣ ΠΑΠΑΝΔΡΕΟΥ                        |                 |    | 10 | 10     |    |               |    |        |    |    | 4               | 4  | 40,0%  |
| 72  | ΓΕΝΙΚΟ ΝΟΣΟΚΟΜΕΙΟ ΣΑΜΟΥ Ο ΑΓΙΟΣ ΠΑΝΤΕΛΕΗΜΩΝ                       |                 |    | 1  | 1      |    |               |    |        |    |    | 0               | 0  |        |
| 73  | ΓΕΝΙΚΟ ΝΟΣΟΚΟΜΕΙΟ ΣΕΡΡΩΝ  |                 |    | 1  | 1      |    |               |    |        |    |    | 1               | 1  | 100%   |
| 74  | ΓΕΝΙΚΟ ΝΟΣΟΚΟΜΕΙΟ ΣΠΑΡΤΗΣ ΙΩΑΝΝΟΥ ΚΑΙ ΑΙΚΑΤΕΡΙΝΗΣ ΓΡΗΓΟΡΙΟΥ       |                 |    | 3  | 3      |    |               |    |        |    |    | 3               | 3  | 100%   |
| 75  | ΓΕΝΙΚΟ ΝΟΣΟΚΟΜΕΙΟ ΣΥΡΟΥ ΒΑΡΔΑΚΕΙΟ ΚΑΙ ΠΡΩΙΟ                       |                 |    | 2  | 2      |    |               |    |        |    |    | 0               | 0  |        |
| 76  | ΓΕΝΙΚΟ ΝΟΣΟΚΟΜΕΙΟ ΤΡΙΚΑΛΩΝ  |                 |    | 10 | 10     |    |               |    |        |    |    | 10              | 10 | 100%   |
| 77  | ΓΕΝΙΚΟ ΝΟΣΟΚΟΜΕΙΟ ΧΑΛΚΙΔΑΣ  |                 |    | 1  | 1      |    |               |    |        |    |    | 1               | 1  | 100%   |
| 78  | ΓΕΝΙΚΟ ΝΟΣΟΚΟΜΕΙΟ ΧΑΛΚΙΔΙΚΗΣ                                      |                 |    | 12 | 12     |    |               |    |        |    |    | 12              | 12 | 100%   |
| 79  | ΓΕΝΙΚΟ ΝΟΣΟΚΟΜΕΙΟ ΧΙΟΥ ΣΚΥΛΙΤΣΕΙΟ                                 |                 |    | 1  | 1      |    |               |    |        |    |    | 1               | 1  | 100%   |
| 80  | ΓΕΝΙΚΟ ΟΓΚΟΛΟΓΙΚΟ ΝΟΣΟΚΟΜΕΙΟ ΚΗΦΙΣΙΑΣ ΟΙ ΑΓΙΟΙ ΑΝΑΡΓΥΡΟΙ          |                 |    | 9  | 9      |    |               |    |        |    |    | 2               | 2  | 22,2%  |
| 81  | ΕΙΔΙΚΟ ΑΝΤΙΚΑΡΚΙΝΙΚΟ ΝΟΣΟΚΟΜΕΙΟ ΠΕΙΡΑΙΑ ΜΕΤΑΣΑ                    |                 |    | 33 | 33     |    |               |    |        |    |    | 5               | 5  | 15,2%  |
| 82  | ΚΕΝΤΡΟ ΥΓΕΙΑΣ ΑΛΙΒΕΡΙΟΥ   |                 |    | 1  | 1      |    |               |    |        |    |    | 1               | 1  | 100%   |
| 83  | ΚΕΝΤΡΟ ΥΓΕΙΑΣ ΗΡΑΚΛΕΙΑΣ   |                 |    | 1  | 1      |    |               |    |        |    |    | 1               | 1  | 100%   |
| 84  | ΚΕΝΤΡΟ ΥΓΕΙΑΣ ΘΗΡΑΣ   |                 |    | 4  | 4      |    |               |    |        |    |    | 1               | 1  | 25,0%  |
| 85  | ΚΕΝΤΡΟ ΥΓΕΙΑΣ ΚΙΑΤΟΥ  |                 |    | 1  | 1      |    |               |    |        |    |    | 1               | 1  | 100%   |
| 86  | ΚΕΝΤΡΟ ΥΓΕΙΑΣ ΛΙΔΩΡΙΚΙΟΥ  |                 |    | 1  | 1      |    |               |    |        |    |    | 1               | 1  | 100%   |
| 87  | ΚΕΝΤΡΟ ΥΓΕΙΑΣ ΜΑΝΤΟΥΔΙΟΥ  |                 |    | 1  | 1      |    |               |    |        |    |    | 1               | 1  | 100%   |
| 88  | ΚΕΝΤΡΟ ΥΓΕΙΑΣ ΝΙΓΡΙΤΑΣ  |                 |    | 1  | 1      |    |               |    |        |    |    | 1               | 1  | 100%   |
| 89  | ΚΕΝΤΡΟ ΥΓΕΙΑΣ ΣΑΠΩΝ   |                 |    | 2  | 2      |    |               |    |        |    |    | 2               | 2  | 100%   |
| 90  | ΚΕΝΤΡΟ ΥΓΕΙΑΣ ΣΙΑΗΡΟΚΑΣΤΡΟΥ                                       |                 |    | 1  | 1      |    |               |    |        |    |    | 1               | 1  | 100%   |
| 91  | ΚΡΑΤΙΚΟ ΘΕΡΑΠΕΥΤΗΡΙΟ ΚΕΝΤΡΟ ΥΓΕΙΑΣ ΛΕΡΟΥ                          |                 |    | 13 | 13     |    |               |    |        |    |    | 1               | 1  | 7,7%   |
| 92  | ΝΟΣΗΛΕΥΤΙΚΟ ΙΔΡΥΜΑ ΜΕΤΟΧΙΚΟΥ ΤΑΜΕΙΟΥ ΣΤΡΑΤΟΥ 417 ΝΙΜΤΣ            |                 |    | 31 | 31     |    |               |    |        |    |    | 31              | 31 | 100%   |
| 93  | ΝΟΣΟΚΟΜΕΙΟ ΑΦΡΟΔΙΣΙΩΝ ΚΑΙ ΔΕΡΜΑΤΙΚΩΝ ΝΟΣΩΝ ΑΘΗΝΩΝ ΑΝΔΡΕΑΣ ΣΥΓΓΡΟΣ |                 |    | 6  | 6      |    |               |    |        |    |    | 5               | 5  | 83,3%  |
| 94  | ΝΟΣΟΚΟΜΕΙΟ ΕΙΔΙΚΩΝ ΠΑΘΗΣΕΩΝ ΘΕΣΣΑΛΟΝΙΚΗΣ                          |                 |    | 7  | 7      |    |               |    |        |    |    | 7               | 7  | 100%   |
| 95  | ΝΟΣΟΚΟΜΕΙΟ ΝΟΣΗΜΑΤΩΝ ΘΩΡΑΚΟΣ ΝΟΤΙΟΥ ΕΛΛΑΔΟΣ                       |                 |    | 2  | 2      |    |               |    |        |    |    | 2               | 2  | 100%   |
| 96  | ΠΑΝΑΡΚΑΔΙΚΟ ΓΕΝΙΚΟ ΝΟΣΟΚΟΜΕΙΟ ΤΡΙΠΟΛΗΣ Η ΕΥΑΓΓΕΛΙΣΤΡΙΑ            |                 |    | 2  | 2      |    |               |    |        |    |    | 2               | 2  | 100%   |

ΠΙΝΑΚΑΣ: ΙΗ' (συνεχίζεται)

| Α/Α                                      | ΦΟΡΕΑΣ  | ΑΙΤΗΣΕΙΣ ΘΕΣΕΙΣ |            |            |            | ΚΑΛΥΨΗ ΘΕΣΕΩΝ |           |            |            | ΠΟΣΟΣΤΟ ΚΑΛΥΨΗΣ |
|--|---|-----------------|------------|------------|------------|---------------|-----------|------------|------------|-----------------|
|  |   | ΠΕ              | ΤΕ         | ΔΕ         | ΣΥΝΟΛΟ     | ΠΕ            | ΤΕ        | ΔΕ         | ΣΥΝΟΛΟ     |                 |
| 97                                       | ΠΑΝΕΠΙΣΤΗΜΙΑΚΟ ΓΕΝΙΚΟ ΝΟΣΟΚΟΜΕΙΟ ΑΛΕΞΑΝΔΡΟΥΠΟΛΗΣ            |                 |            | 3          | 3          |               |           | 3          | 3          | 100%            |
| 98                                       | ΠΑΝΕΠΙΣΤΗΜΙΑΚΟ ΓΕΝΙΚΟ ΝΟΣΟΚΟΜΕΙΟ ΑΤΤΙΚΩΝ                    |                 |            | 27         | 27         |               |           | 16         | 16         | 59,3%           |
| 99                                       | ΠΑΝΕΠΙΣΤΗΜΙΑΚΟ ΓΕΝΙΚΟ ΝΟΣΟΚΟΜΕΙΟ ΗΡΑΚΛΕΙΟΥ                  |                 |            | 16         | 16         |               |           | 9          | 9          | 56,3%           |
| 100                                      | ΠΑΝΕΠΙΣΤΗΜΙΑΚΟ ΓΕΝΙΚΟ ΝΟΣΟΚΟΜΕΙΟ ΘΕΣΣΑΛΟΝΙΚΗΣ ΑΧΕΠΑ         |                 |            | 18         | 18         |               |           | 18         | 18         | 100%            |
| 101                                      | ΠΑΝΕΠΙΣΤΗΜΙΑΚΟ ΓΕΝΙΚΟ ΝΟΣΟΚΟΜΕΙΟ ΛΑΡΙΣΑΣ                    |                 |            | 10         | 10         |               |           | 10         | 10         | 100%            |
| 102                                      | ΠΑΝΕΠΙΣΤΗΜΙΑΚΟ ΓΕΝΙΚΟ ΝΟΣΟΚΟΜΕΙΟ ΠΑΤΡΩΝ                     |                 |            | 8          | 8          |               |           | 8          | 8          | 100%            |
| 103                                      | ΠΑΝΕΠΙΣΤΗΜΙΑΚΟ ΝΟΣΟΚΟΜΕΙΟ ΑΘΗΝΩΝ ΑΡΕΤΑΙΕΙΟ                  |                 |            | 6          | 6          |               |           | 6          | 6          | 100%            |
|  | <b>ΜΕΡΙΚΟ ΣΥΝΟΛΟ ειδικότητας ΝΟΣΗΛΕΥΤΩΝ</b>                 | <b>0</b>        | <b>0</b>   | <b>767</b> | <b>767</b> | <b>0</b>      | <b>0</b>  | <b>489</b> | <b>489</b> | <b>63,8%</b>    |
| <b>ΕΙΔΙΚΟΤΗΤΑ ΡΑΔΙΟΛΟΓΩΝ-ΑΚΤΙΝΟΛΟΓΩΝ</b> |   |                 |            |            |            |               |           |            |            |                 |
| 1  | ΓΕΝΙΚΟ ΝΟΣΟΚΟΜΕΙΟ ΑΘΗΝΩΝ ΙΠΠΟΚΡΑΤΕΙΟ                        |                 | 1          |            | 1          |               |           | 1          | 1          | 100%            |
| 2  | ΓΕΝΙΚΟ ΝΟΣΟΚΟΜΕΙΟ ΑΜΦΙΣΣΑΣ                                  |                 | 2          |            | 2          |               |           | 1          | 1          | 50,0%           |
| 3  | ΓΕΝΙΚΟ ΝΟΣΟΚΟΜΕΙΟ ΑΣΚΛΗΠΕΙΟ ΒΟΥΛΑΣ                          |                 | 1          |            | 1          |               |           | 1          | 1          | 100%            |
| 4  | ΓΕΝΙΚΟ ΝΟΣΟΚΟΜΕΙΟ ΒΕΡΟΙΑΣ                                   |                 | 2          |            | 2          |               |           | 0          | 0          |                 |
| 5  | ΓΕΝΙΚΟ ΝΟΣΟΚΟΜΕΙΟ ΖΑΚΥΝΘΟΥ ΑΓΙΟΣ ΔΙΟΝΥΣΙΟΣ                  |                 | 2          |            | 2          |               |           | 1          | 1          | 50,0%           |
| 6  | ΓΕΝΙΚΟ ΝΟΣΟΚΟΜΕΙΟ ΗΡΑΚΛΕΙΟΥ ΒΕΝΙΖΕΛΕΙΟ ΠΑΝΑΝΕΙΟ             |                 | 1          |            | 1          |               |           | 0          | 0          |                 |
| 7  | ΓΕΝΙΚΟ ΝΟΣΟΚΟΜΕΙΟ ΘΕΣΣΑΛΟΝΙΚΗΣ ΠΑΠΑΓΕΩΡΓΙΟΥ                 |                 | 2          |            | 2          |               |           | 2          | 2          | 100%            |
| 8  | ΓΕΝΙΚΟ ΝΟΣΟΚΟΜΕΙΟ ΚΑΛΑΜΑΤΑΣ                                 |                 | 2          |            | 2          |               |           | 0          | 0          |                 |
| 9  | ΓΕΝΙΚΟ ΝΟΣΟΚΟΜΕΙΟ ΚΙΛΚΙΣ                                    |                 | 1          |            | 1          |               |           | 0          | 0          |                 |
| 10                                       | ΓΕΝΙΚΟ ΝΟΣΟΚΟΜΕΙΟ ΛΑΡΙΣΑΣ ΚΟΥΤΛΙΜΠΑΝΕΙΟ ΚΑΙ ΤΡΙΑΝΤΑΦΥΛΛΕΙΟ  |                 | 1          |            | 1          |               |           | 1          | 1          | 100%            |
| 11                                       | ΓΕΝΙΚΟ ΝΟΣΟΚΟΜΕΙΟ ΜΕΛΙΣΣΙΩΝ ΑΙΜΑΛΙΑ ΦΛΕΜΙΓΚ                 |                 | 1          |            | 1          |               |           | 1          | 1          | 100%            |
| 12                                       | ΓΕΝΙΚΟ ΝΟΣΟΚΟΜΕΙΟ ΝΟΣΗΜΑΤΩΝ ΘΩΡΑΚΟΣ ΑΘΗΝΩΝ Η ΣΩΤΗΡΙΑ        |                 | 1          |            | 1          |               |           | 1          | 1          | 100%            |
| 13                                       | ΓΕΝΙΚΟ ΝΟΣΟΚΟΜΕΙΟ ΠΥΡΓΟΥ ΜΑΝΩΛΟΠΟΥΛΕΙΟ                      |                 | 3          |            | 3          |               |           | 1          | 1          | 33,3%           |
| 14                                       | ΓΕΝΙΚΟ ΝΟΣΟΚΟΜΕΙΟ ΣΠΑΡΤΗΣ ΙΩΑΝΝΟΥ ΚΑΙ ΑΙΚΑΤΕΡΙΝΗΣ ΓΡΗΓΟΡΙΟΥ |                 | 2          |            | 2          |               |           | 0          | 0          |                 |
| 15                                       | ΠΑΝΑΡΚΑΔΙΚΟ ΓΕΝΙΚΟ ΝΟΣΟΚΟΜΕΙΟ ΤΡΙΠΟΛΗΣ Η ΕΥΑΓΓΕΛΙΣΤΡΙΑ      |                 | 1          |            | 1          |               |           | 1          | 1          | 100%            |
| 16                                       | ΠΑΝΕΠΙΣΤΗΜΙΑΚΟ ΓΕΝΙΚΟ ΝΟΣΟΚΟΜΕΙΟ ΑΛΕΞΑΝΔΡΟΥΠΟΛΗΣ            |                 | 2          |            | 2          |               |           | 0          | 0          |                 |
| 17                                       | ΠΑΝΕΠΙΣΤΗΜΙΑΚΟ ΓΕΝΙΚΟ ΝΟΣΟΚΟΜΕΙΟ ΗΡΑΚΛΕΙΟΥ                  |                 | 3          |            | 3          |               |           | 3          | 3          | 100%            |
|  | <b>ΜΕΡΙΚΟ ΣΥΝΟΛΟ ειδικότητας ΡΑΔΙΟΛΟΓΩΝ-ΑΚΤΙΝΟΛΟΓΩΝ</b>     | <b>0</b>        | <b>28</b>  | <b>0</b>   | <b>28</b>  | <b>0</b>      | <b>0</b>  | <b>14</b>  | <b>14</b>  | <b>50,0%</b>    |
|  | <b>ΓΕΝΙΚΟ ΣΥΝΟΛΟ</b>  | <b>0</b>        | <b>125</b> | <b>767</b> | <b>892</b> | <b>0</b>      | <b>97</b> | <b>489</b> | <b>586</b> | <b>65,7%</b>    |

ΠΙΝΑΚΑΣ: ΙΗ'

**ΑΙΤΗΣΕΙΣ ΘΕΡΑΠΕΙΑΣ ΠΟΥ ΕΞΕΤΑΣΤΗΚΑΝ ΚΑΤΑ ΤΟ ΕΤΟΣ 2008  
ΑΠΟ ΚΥΛΙΟΜΕΝΟΥΣ ΠΙΝΑΚΕΣ ΕΠΙΛΑΧΟΝΤΩΝ (ανά ειδικότητα)**

| Α/Α           | ΕΙΔΙΚΟΤΗΤΑ           | ΑΙΤΗΣΕΙΣ ΘΕΡΑΠΕΙΑΣ |           |           |                |
|---------------|----------------------|--------------------|-----------|-----------|----------------|
|               |                      | ΔΕΚΤΕΣ             | ΜΗ ΔΕΚΤΕΣ | ΣΥΝΟΛΟ    | ΠΟΣΟΣΤΟ ΔΕΚΤΩΝ |
| 1             | ΙΑΤΡΙΚΩΝ ΕΡΓΑΣΤΗΡΙΩΝ | 1                  | 1         | 2         | 50,0%          |
| 2             | ΝΟΣΗΛΕΥΤΩΝ           | 5                  | 19        | 24        | 20,8%          |
| <b>ΣΥΝΟΛΑ</b> |                      | <b>6</b>           | <b>20</b> | <b>26</b> | <b>23,1%</b>   |

**ΠΙΝΑΚΑΣ: 10'**



---

## Γ. ΔΙΑΓΩΝΙΣΜΟΙ ΕΙΔΙΚΟΥ ΕΠΙΣΤΗΜΟΝΙΚΟΥ ΠΡΟΣΩΠΙΚΟΥ





ΣΤΑΤΙΣΤΙΚΑ ΣΤΟΙΧΕΙΑ ΔΙΑΓΩΝΙΣΜΩΝ ΕΙΔΙΚΟΥ ΕΠΙΣΤΗΜΟΝΙΚΟΥ ΠΡΟΣΩΠΙΚΟΥ ΤΩΝ ΟΠΟΙΩΝ ΔΙΑΔΙΚΑΣΙΕΣ ΔΙΕΞΗΧΘΗΣΑΝ ΑΠΟ ΤΟ ΑΣΕΠ ΚΑΤΑ ΤΟ ΕΤΟΣ 2008

| Α/Α   | ΠΡΟΚΗΡΥΞΕΙΣ                  | ΥΠΟΥΡΓΕΙΑ  | ΦΟΡΕΙΣ / ΝΟΜΑΡΧΙΕΣ                                    | ΘΕΣΕΙΣ | ΕΙΔΙΚΟΤΗΤΕΣ | ΥΠΟΨΗΦΙΟΙ | ΚΑΛΥΨΗ ΘΕΣΕΩΝ | ΚΕΝΕΣ ΘΕΣΕΙΣ | ΕΝΣΤΑΣΕΙΣ |           |        | ΑΝΤΙΡΡΗΣΕΙΣ |           |        | ΑΙΤΗΣΕΙΣ ΘΕΡΑΠΕΙΑΣ |           |        | ΑΝΑΠΛΗΡΩΣΕΙΣ         |                      |                     |
|---|------------------------------|--|---|--------|-------------|-----------|---------------|--------------|-----------|-----------|--------|-------------|-----------|--------|--------------------|-----------|--------|----------------------|----------------------|---------------------|
|   |                              |  |   |        |             |           |               |              | ΔΕΚΤΕΣ    | ΜΗ ΔΕΚΤΕΣ | ΣΥΝΟΛΟ | ΔΕΚΤΕΣ      | ΜΗ ΔΕΚΤΕΣ | ΣΥΝΟΛΟ | ΔΕΚΤΕΣ             | ΜΗ ΔΕΚΤΕΣ | ΣΥΝΟΛΟ | ΚΑΛΥΨΗ ΜΕ ΑΝΑΠΛΗΡΩΣΗ | ΑΡΧΙΚΗ ΚΑΛΥΨΗ ΘΕΣΕΩΝ | ΠΟΣΟΣΤΟ ΑΝΑΠΛΗΡΩΣΗΣ |
| <b>ΔΙΑΓΩΝΙΣΜΟΙ ΠΑΡΕΛΘΟΝΤΩΝ ΕΤΩΝ ΣΕ ΔΙΑΔΙΚΑΣΙΑ ΑΝΑΠΛΗΡΩΣΗΣ</b> |                              |  |   |        |             |           |               |              |           |           |        |             |           |        |                    |           |        |                      |                      |                     |
| 1   | 12Ε/2005<br>ΦΕΚ 633/30.12.05 | ΕΣ.Δ.Δ.Α -<br>ΕΘΝΙΚΗΣ ΠΑΙΔΕΙΑΣ<br>& ΘΡΗΣΚΕΥΜΑΤΩΝ                                 | ΓΤΔΔ & ΗΛΕΚΤΡΟΝΙΚΗΣ<br>ΔΙΑΚΥΒΕΡΝΗΣΗΣ - ΙΚΥ            | 17     | 7           | 238       | 15            | 2            | 0         | 2         | 2      |             |           |        | 1                  | 1         | 100%   |                      |                      |                     |
| 2   | 1Α/2007<br>ΦΕΚ 1217.2.07     | ΕΣ.Δ.Δ.Α   | Α.Σ.Ε.Π.  | 40     | 20          | 642       | 34            | 6            | 1         | 5         | 6      |             |           |        | 2                  | 7         | 29%    |                      |                      |                     |
| 3   | 1Ε/2007<br>ΦΕΚ 228/20.7.07   | ΔΙΑΦΟΡΑ ΥΠΟΥΡΓΕΙΑ  | ΕΟΦ - ΟΕΚ - ΙΚΑ - ΕΤΑΜ -<br>ΕΚΔΔΑ -<br>ΓΤΔΔ & ΗΛΕΣΔΔΑ | 2      | 1           | 1         | 0             | 2            | 0         | 0         | 0      |             |           |        | 1                  | 1         | 100%   |                      |                      |                     |
| <b>ΜΕΡΙΚΑ ΣΥΝΟΛΑ</b>  |                              |  |   |        |             |           |               |              |           |           |        |             |           |        |                    |           |        |                      |                      |                     |
|   |                              |  |   | 59     | 28          | 881       | 49            | 10           | 1         | 7         | 8      | 0           | 0         | 0      | 4                  | 9         | 44%    |                      |                      |                     |
| <b>ΔΙΑΓΩΝΙΣΜΟΙ ΠΑΡΕΛΘΟΝΤΩΝ ΕΤΩΝ ΠΟΥ ΟΛΟΚΛΗΡΩΘΗΚΑΝ</b>         |                              |  |   |        |             |           |               |              |           |           |        |             |           |        |                    |           |        |                      |                      |                     |
| 4   | 1Α/2007<br>ΦΕΚ 1217.2.07     | ΕΣ.Δ.Δ.Α   | Α.Σ.Ε.Π.  | 17     | 7           | 238       | 15            | 2            | 0         | 2         | 2      |             |           |        |                    |           |        |                      |                      |                     |
| 5   | 1Ε/2007<br>ΦΕΚ 228/20.7.07   | ΔΙΑΦΟΡΑ ΥΠΟΥΡΓΕΙΑ  | ΕΟΦ - ΟΕΚ - ΙΚΑ - ΕΤΑΜ -<br>ΕΚΔΔΑ -<br>ΓΤΔΔ & ΗΛΕΣΔΔΑ | 40     | 20          | 642       | 34            | 6            | 1         | 5         | 6      |             |           |        |                    |           |        |                      |                      |                     |
| 6   | 3Ε/2007<br>ΦΕΚ 451/28.11.07  | ΕΘΝΙΚΗΣ ΠΑΙΔΕΙΑΣ &<br>ΘΡΗΣΚΕΥΜΑΤΩΝ   | ΠΑΝΕΠΙΣΤΗΜΙΑ ΙΟΝΙΟ &<br>ΚΡΗΤΗΣ                        | 2      | 1           | 1         | 0             | 2            | 0         | 0         | 0      |             |           |        |                    |           |        |                      |                      |                     |
|   |                              |  |   | 59     | 28          | 881       | 49            | 10           | 1         | 7         | 8      | 0           | 0         | 0      | 0                  | 0         | 0      |                      |                      |                     |
| <b>ΔΙΑΓΩΝΙΣΜΟΙ ΣΕ ΕΞΕΛΙΞΗ</b>                                 |                              |  |   |        |             |           |               |              |           |           |        |             |           |        |                    |           |        |                      |                      |                     |
| 7   | 2Ε/2007<br>ΦΕΚ 327/11.10.07  | ΟΙΚΟΝΟΜΙΑΣ &<br>ΟΙΚΟΝΟΜΙΚΩΝ  | ΚΕΝΤΡΙΚΗ ΥΠΗΡΕΣΙΑ -<br>ΓΕΝΙΚΟ ΛΟΓΙΣΤΗΡΙΟ              | 28     | 10          | 1.053     |               |              |           |           |        |             |           |        |                    |           |        |                      |                      |                     |
| 8   | 1Ε/2008<br>ΦΕΚ 295/26-6-2008 | ΑΝΑΠΤΥΞΗΣ -<br>ΑΓΡΟΤΙΚΗΣ<br>ΑΝΑΠΤΥΞΗΣ ΚΑΙ<br>ΤΡΟΦΙΜΩΝ - ΠΑΝ.<br>ΠΕΙΡΑΙΩΣ & ΙΟΝΙΟ | (Γ.Β. - Γ.Γ.Ε.Τ.),<br>(ΚΟΝΙΑΡΕΙΟ).                    | 22     | 15          | 272       |               |              |           |           |        |             |           |        |                    |           |        |                      |                      |                     |

ΠΙΝΑΚΑΣ: Κ' (συνεχίζεται)

| Α/Α                            | ΠΡΟΚΗΡΥΞΕΙΣ                  | ΥΠΟΥΡΓΕΙΑ   | ΦΟΡΕΙΣ / ΝΟΜΑΡΧΙΣ                                  | ΘΕΣΕΙΣ    | ΕΙΔΙΚΟΤΗΤΕΣ | ΥΠΟΨΗΦΙΟΙ    | ΚΑΛΥΨΗ ΘΕΣΕΩΝ | ΚΕΝΕΣ ΘΕΣΕΙΣ | ΕΝΣΤΑΣΕΙΣ  |           |              | ΑΝΤΙΡΡΗΞΕΙΣ |           |          | ΑΙΤΗΣΕΙΣ ΘΕΡΑΠΕΙΑΣ |          |          | ΑΝΑΠΛΗΡΩΣΕΙΣ         |                      |                     |            |
|--------------------------------|------------------------------|---|--|-----------|-------------|--------------|---------------|--------------|------------|-----------|--------------|-------------|-----------|----------|--------------------|----------|----------|----------------------|----------------------|---------------------|------------|
|                                |                              |   |  |           |             |              |               |              | ΑΚΤΕΣ      | ΜΗ ΑΚΤΕΣ  | ΣΥΝΟΛΟ       | ΑΚΤΕΣ       | ΜΗ ΑΚΤΕΣ  | ΣΥΝΟΛΟ   | ΑΚΤΕΣ              | ΜΗ ΑΚΤΕΣ | ΣΥΝΟΛΟ   | ΚΑΛΥΨΗ ΜΕ ΑΝΑΠΛΗΡΩΣΗ | ΑΡΧΙΚΗ ΚΑΛΥΨΗ ΘΕΣΕΩΝ | ΠΟΣΟΣΤΟ ΑΝΑΠΛΗΡΩΣΗΣ |            |
| 9                              | 2Ε/2008<br>ΦΕΚ 462/11-9-2008 | ΕΚΤΕΛΕΣΤΙΚΗ<br>ΓΡΑΜΜΑΤΕΙΑ ΤΗΣ<br>ΚΥΒΕΡΝΗΤΙΚΗΣ<br>ΕΠΙΤΡΟΠΗΣ ΠΑΙΔΕΙΑΣ<br>ΚΑΙ ΠΟΛΙΤΙΣΜΟΥ | ΚΥΒΕΡΝΗΤΙΚΗ ΕΠΙΤΡΟΠΗ<br>ΠΑΙΔΕΙΑΣ ΚΑΙ<br>ΠΟΛΙΤΙΣΜΟΥ | 8         | 7           | 187          |               |              | ΑΚΤΕΣ      | ΜΗ ΑΚΤΕΣ  | ΣΥΝΟΛΟ       | ΑΚΤΕΣ       | ΜΗ ΑΚΤΕΣ  | ΣΥΝΟΛΟ   | ΑΚΤΕΣ              | ΜΗ ΑΚΤΕΣ | ΣΥΝΟΛΟ   | ΚΑΛΥΨΗ ΜΕ ΑΝΑΠΛΗΡΩΣΗ | ΑΡΧΙΚΗ ΚΑΛΥΨΗ ΘΕΣΕΩΝ | ΠΟΣΟΣΤΟ ΑΝΑΠΛΗΡΩΣΗΣ |            |
| 10                             | 1Α/2008<br>ΦΕΚ 646/2.12.08   | ΕΣ.Δ.Δ.Α  | Α.Σ.Ε.Π.   | 8         | 4           | 78           |               |              | ΑΚΤΕΣ      | ΜΗ ΑΚΤΕΣ  | ΣΥΝΟΛΟ       | ΑΚΤΕΣ       | ΜΗ ΑΚΤΕΣ  | ΣΥΝΟΛΟ   | ΑΚΤΕΣ              | ΜΗ ΑΚΤΕΣ | ΣΥΝΟΛΟ   | ΚΑΛΥΨΗ ΜΕ ΑΝΑΠΛΗΡΩΣΗ | ΑΡΧΙΚΗ ΚΑΛΥΨΗ ΘΕΣΕΩΝ | ΠΟΣΟΣΤΟ ΑΝΑΠΛΗΡΩΣΗΣ |            |
| <b>ΜΕΡΙΚΑ ΣΥΝΟΛΑ</b>           |                              |   |  | <b>66</b> | <b>36</b>   | <b>1.590</b> |               |              | <b>125</b> | <b>64</b> | <b>2.471</b> | <b>49</b>   | <b>10</b> | <b>1</b> | <b>7</b>           | <b>8</b> | <b>0</b> | <b>0</b>             | <b>0</b>             | <b>9</b>            | <b>44%</b> |
| <b>Γ Ε Ν Ι Κ Α Σ Υ Ν Ο Λ Α</b> |                              |   |  |           |             |              |               |              |            |           |              |             |           |          |                    |          |          |                      |                      |                     |            |

**ΠΙΝΑΚΑΣ: Κ'**

**ΦΕΚ ΔΙΟΡΙΣΤΕΩΝ**

1Α/2007: 459/16.5.08  
 1Ε/2007: 367/21.4.08, 411/17.5.08, 491/27.5.08, 518/2.6.08,  
 529/5.6.08, 562/13.6.08, 580/20.6.08, 638/14.7.08,  
 713/4.8.08, 753/13.8.08, 853/12.9.08

### III. ΔΙΑΓΩΝΙΣΜΟΙ ΦΟΡΕΩΝ ΠΟΥ ΕΛΕΓΧΟΝΤΑΙ ΑΠΟ ΤΟ ΑΣΕΠ

---



**ΠΡΟΚΗΡΥΞΕΙΣ ΠΟΥ ΕΛΕΓΧΘΗΚΑΝ ΑΠΟ ΤΟ ΑΣΕΠ ΚΑΤΑ ΤΟ ΕΤΟΣ 2008  
ΓΙΑ ΔΙΑΓΩΝΙΣΜΟΥΣ ΤΑΚΤΙΚΟΥ ΠΡΟΣΩΠΙΚΟΥ ΦΟΡΕΩΝ**

| A/A  | ΥΠΟΥΡΓΕΙΑ & ΦΟΡΕΙΣ   | ΦΕΚ<br>ΠΡΟΚ/ΞΗΣ | A/A & ΠΛΗΘΟΣ<br>ΠΡΟΚ/ΞΕΩΝ<br>(ανά κατηγορία φορέα<br>& συγκεκριμένα) | ΠΡΟΚ/ΞΕΣ<br>ΘΕΣΕΙΣ |
|--|--|-----------------|--|--------------------|
| <b>Α. ΠΡΟΚΗΡΥΞΕΙΣ ΟΤΑ Α΄ &amp; Β΄ ΒΑΘΜΟΥ</b> |  |                 |  |                    |
| 1  | ΔΗΜΟΣ ΚΟΡΥΔΑΛΛΟΥ   | 2/10.1.08       | 1  | 41                 |
| 2  | ΔΗΜΟΣ ΚΟΛΥΜΒΑΡΙΟΥ ΝΟΜΟΥ ΧΑΝΙΩΝ   | 4/10.1.08       | 2  | 1                  |
| 3  | ΔΗΜΟΣ ΔΙΡΦΥΩΝ ΝΟΜΟΥ ΕΥΒΟΙΑΣ  | 5/10.1.08       | 3  | 4                  |
| 4  | ΔΗΜΟΣ ΣΚΥΡΟΥ ΝΟΜΟΥ ΕΥΒΟΙΑΣ   | 6/11.1.08       | 4  | 2                  |
| 5  | ΔΗΜΟΣ ΕΛΑΣΣΟΝΑΣ ΝΟΜΟΥ ΛΑΡΙΣΑΣ  | 7/14.1.08       | 5  | 3                  |
| 6  | ΔΗΜΟΣ ΑΓΙΟΥ ΔΗΜΗΤΡΙΟΥ ΝΟΜΟΥ ΑΤΤΙΚΗΣ  | 9/15.1.08       | 6  | 30                 |
| 7  | ΚΟΙΝΟΤΗΤΑ ΓΡΑΜΜΑΤΙΚΟΥ ΝΟΜΟΥ ΑΤΤΙΚΗΣ  | 11/15.1.08      | 7  | 4                  |
| 8  | ΔΗΜΟΣ ΑΡΚΑΛΟΧΩΡΙΟΥ ΝΟΜΟΥ ΗΡΑΚΛΕΙΟΥ ΚΡΗΤΗΣ  | 14/17.1.08      | 8  | 8                  |
| 9  | ΔΗΜΟΣ ΤΖΟΥΜΕΡΚΩΝ ΝΟΜΟΥ ΙΩΑΝΝΙΝΩΝ   | 16/17.1.08      | 9  | 2                  |
| 10   | ΔΗΜΟΣ ΗΡΑΚΛΕΙΟΥ ΝΟΜΟΥ ΗΡΑΚΛΕΙΟΥ ΚΡΗΤΗΣ   | 17/17.1.08      | 10   | 8                  |
| 11   | ΚΟΙΝΟΤΗΤΑ ΒΡΑΧΑΣΙΟΥ ΝΟΜΟΥ ΛΑΣΙΘΙΟΥ   | 18/17.1.08      | 11   | 3                  |
| 12   | ΔΗΜΟΣ ΔΡΟΣΙΑΣ ΝΟΜΟΥ ΑΤΤΙΚΗΣ  | 23/21.1.08      | 12   | 5                  |
| 13   | ΔΗΜΟΣ ΜΕΓΑΝΗΣΙΟΥ ΝΟΜΟΥ ΛΕΥΚΑΔΑΣ  | 25/22.1.08      | 13   | 2                  |
| 14   | ΔΗΜΟΣ ΜΑΚΡΑΚΩΜΗΣ ΝΟΜΟΥ ΦΘΙΩΤΙΔΑΣ   | 26/22.1.08      | 14   | 4                  |
| 15   | ΔΗΜΟΤΙΚΗ ΕΠΙΧΕΙΡΗΣΗ ΥΔΡΕΥΣΗΣ ΑΠΟΧΕΤΕΥΣΗΣ ΝΑΥΠΛΙΟΥ                                | 27/23.1.08      | 15   | 1                  |
| 16   | ΔΗΜΟΣ ΚΙΣΑΜΟΥ ΝΟΜΟΥ ΧΑΝΙΩΝ   | 28/23.1.08      | 16   | 4                  |
| 17   | ΔΗΜΟΣ ΑΙΓΙΝΑΣ ΝΟΜΟΥ ΑΤΤΙΚΗΣ  | 33/1.2.08       | 17   | 1                  |
| 18   | ΔΗΜΟΤΙΚΗ ΕΠΙΧΕΙΡΗΣΗ ΥΔΡΕΥΣΗΣ ΑΠΟΧΕΤΕΥΣΗΣ ΛΑΜΙΑΣ                                  | 34/1.2.08       | 18   | 10                 |
| 19   | ΔΗΜΟΤΙΚΗ ΕΠΙΧΕΙΡΗΣΗ ΤΟΥΡΙΣΜΟΥ ΚΑΙ ΚΟΙΝΩΝΙΚΗΣ ΑΝΑΠΤΥΞΗΣ ΔΗΜΟΥ ΚΑΣΤΟΡΙΑΣ ΟΡΕΣΤΕΙΑΣ | 35/1.2.08       | 19   | 1                  |
| 20   | ΔΗΜΟΣ ΚΥΠΑΡΙΣΣΙΑΣ ΝΟΜΟΥ ΜΕΣΣΗΝΙΑΣ  | 36/4.2.08       | 20   | 5                  |
| 21   | ΚΟΙΝΟΤΗΤΑ ΑΧΛΑΔΟΚΑΜΠΟΥ ΝΟΜΟΥ ΑΡΓΟΛΙΔΑΣ   | 37/4.2.08       | 21   | 1                  |
| 22   | ΔΗΜΟΣ ΣΑΡΩΝΙΚΟΥ ΝΟΜΟΥ ΚΟΡΙΝΘΙΑΣ  | 38/5.2.08       | 22   | 3                  |
| 23   | ΔΗΜΟΣ ΓΛΥΚΩΝ ΝΕΡΩΝ ΝΟΜΟΥ ΑΤΤΙΚΗΣ   | 39/5.2.08       | 23   | 11                 |
| 24   | ΔΗΜΟΣ ΗΡΑΙΑΣ   | 40/6.2.08       | 24   | 2                  |
| 25   | ΔΗΜΟΣ ΔΙΔΥΜΟΤΕΙΧΟΥ   | 41/6.2.08       | 25   | 6                  |
| 26   | ΝΟΜΑΡΧΙΑ ΣΕΡΡΩΝ  | 43/7.2.08       | 26   | 23                 |
| 27   | ΔΗΜΟΣ ΒΑΡΗΣ  | 45/8.2.08       | 27   | 26                 |
| 28   | ΔΗΜΟΣ ΨΑΡΩΝ  | 46/11.2.08      | 28   | 3                  |
| 29   | ΝΟΜΑΡΧΙΑ ΤΡΙΚΑΛΩΝ  | 47/11.2.08      | 29   | 1                  |
| 30   | ΔΗΜΟΣ ΔΑΦΝΗΣ   | 48/12.2.08      | 30   | 4                  |
| 31   | ΝΟΜΑΡΧΙΑ ΛΑΡΙΣΑΣ   | 51/14.2.08      | 31   | 7                  |
| 32   | ΔΗΜΟΣ ΜΟΥΡΕΣΙΟΥ  | 52/15.2.08      | 32   | 2                  |
| 33   | ΔΗΜΟΣ ΔΟΜΟΚΟΥ  | 53/15.2.08      | 33   | 1                  |
| 34   | ΔΗΜΟΣ ΑΡΓΟΥΣ   | 54/15.2.08      | 34   | 15                 |
| 35   | ΔΗΜΟΣ ΜΥΡΙΝΑΣ ΛΗΜΝΟΥ   | 57/15.2.08      | 35   | 7                  |
| 36   | ΔΗΜΟΣ ΑΓΙΑΣ ΠΑΡΑΣΚΕΥΗΣ ΝΗΣΟΥ ΛΕΣΒΟΥ  | 61/21.2.08      | 36   | 1                  |
| 37   | ΔΗΜΟΣ ΖΑΧΑΡΩΣ  | 62/21.2.08      | 37   | 2                  |
| 38   | ΔΗΜΟΣ ΙΤΑΝΟΥ   | 64/21.2.08      | 38   | 1                  |
| 39   | ΚΟΙΝΟΤΗΤΑ ΑΝΤΙΠΑΡΟΥ  | 65/22.2.08      | 39   | 1                  |
| 40   | ΔΗΜΟΣ ΒΥΤΙΝΑΣ  | 66/22.2.08      | 40   | 1                  |
| 41   | ΔΗΜΟΣ ΩΛΕΝΙΑΣ  | 69/25.2.08      | 41   | 6                  |
| 42   | ΔΗΜΟΣ ΛΕΙΨΩΝ   | 71/25.2.08      | 42   | 2                  |
| 43   | ΔΗΜΟΣ ΦΙΛΙΑΤΡΩΝ  | 72/25.2.08      | 43   | 5                  |
| 44   | ΔΗΜΟΣ ΝΕΣΣΩΝΟΣ   | 75/26.2.08      | 44   | 1                  |
| 45   | ΔΗΜΟΣ ΕΥΡΩΣΤΙΝΗΣ   | 77/27.2.08      | 45   | 3                  |
| 46   | ΔΗΜΟΣ ΘΟΥΡΙΑΣ  | 79/27.2.08      | 46   | 1                  |
| 47   | ΔΗΜΟΣ ΠΑΡΟΥ  | 81/28.2.08      | 47   | 20                 |
| 48   | ΔΗΜΟΣ ΠΕΤΡΑΣ   | 84/29.2.08      | 48   | 2                  |
| 49   | ΔΗΜΟΣ ΛΑΓΚΑΔΑ  | 85/29.2.08      | 49   | 2                  |
| 50   | ΔΗΜΟΣ ΙΘΩΜΗΣ   | 86/3.3.08       | 50   | 1                  |
| 51   | ΔΗΜΟΣ ΜΑΣΤΙΧΟΧΩΡΙΩΝ  | 88/4.3.08       | 51   | 4                  |
| 52   | ΔΗΜΟΣ ΝΕΜΕΑΣ   | 92/6.3.08       | 52   | 4                  |
| 53   | ΔΗΜΟΣ ΕΥΡΩΠΟΥ  | 94/6.3.08       | 53   | 3                  |
| 54   | ΝΟΜΑΡΧΙΑ ΗΛΕΙΑΣ  | 95/6.3.08       | 54   | 19                 |
| 55   | ΝΟΜΑΡΧΙΑ ΦΘΙΩΤΙΔΑΣ   | 96/7.3.08       | 55   | 18                 |

**ΠΙΝΑΚΑΣ: ΚΑ' (συνεχίζεται)**

| Α/Α | ΥΠΟΥΡΓΕΙΑ & ΦΟΡΕΙΣ                                  | ΦΕΚ<br>ΠΡΟΚ/ΕΗΣ | Α/Α & ΠΛΗΘΟΣ<br>ΠΡΟΚ/ΞΕΩΝ<br>(ανά κατηγορία φορέα<br>& συγκεκριμένης) | ΠΡΟΚ/ΣΕΣ<br>ΘΕΣΕΙΣ |
|-----|---|-----------------|---|--------------------|
| 56  | ΔΗΜΟΣ ΓΥΘΕΙΟΥ                                       | 99/7.3.08       | 56  | 2                  |
| 57  | ΔΗΜΟΣ ΝΕΑΣ ΜΑΚΡΗΣ                                   | 100/7.3.08      | 57  | 8                  |
| 58  | ΔΗΜΟΣ ΒΟΥΛΑΣ  | 101/11.3.08     | 58  | 4                  |
| 59  | ΔΗΜΟΣ ΚΟΝΙΣΤΡΩΝ                                     | 102/13.3.08     | 59  | 5                  |
| 60  | ΝΟΜΑΡΧΙΑ ΗΜΑΘΙΑΣ                                    | 103/13.3.08     | 60  | 23                 |
| 61  | ΝΟΜΑΡΧΙΑ ΚΟΖΑΝΗΣ                                    | 105/13.3.08     | 61  | 17                 |
| 62  | ΝΟΜΑΡΧΙΑ ΙΩΑΝΝΙΝΩΝ                                  | 106/13.3.08     | 62  | 27                 |
| 63  | ΔΗΜΟΣ ΑΡΧΑΙΑΣ ΟΛΥΜΠΙΑΣ                              | 108/14.3.08     | 63  | 1                  |
| 64  | ΔΗΜΟΣ ΤΑΝΑΓΡΑΣ ΝΟΜΟΥ ΒΟΙΩΤΙΑΣ                       | 113/18.3.08     | 64  | 3                  |
| 65  | ΔΗΜΟΣ ΒΑΘΕΟΣ ΝΟΜΟΥ ΣΑΜΟΥ                            | 115/18.3.08     | 65  | 1                  |
| 66  | ΔΗΜΟΣ ΑΚΡΑΤΑΣ ΝΟΜΟΥ ΑΧΑΪΑΣ                          | 117/19.3.08     | 66  | 5                  |
| 67  | ΔΗΜΟΣ ΒΙΝΙΑΝΗΣ ΝΟΜΟΥ ΕΥΡΥΤΑΝΙΑΣ                     | 120/19.3.08     | 67  | 2                  |
| 68  | ΔΗΜΟΣ ΗΡΑΚΛΕΙΟΥ                                     | 121/19.3.08     | 68  | 1                  |
| 69  | ΔΗΜΟΣ ΠΕΥΚΗΣ  | 122/20.3.08     | 69  | 6                  |
| 70  | ΔΗΜΟΣ ΔΙΡΦΥΣ  | 125/24.3.08     | 70  | 4                  |
| 71  | ΔΗΜΟΣ ΠΑΛΙΚΗΣ                                       | 127/26.3.08     | 71  | 7                  |
| 72  | ΔΗΜΟΣ ΜΕΣΟΠΟΤΑΜΙΑΣ                                  | 129/26.3.08     | 72  | 1                  |
| 73  | ΔΗΜΟΣ ΤΟΡΩΝΗΣ                                       | 130/26.3.08     | 73  | 3                  |
| 74  | ΔΗΜΟΣ ΙΤΑΝΟΥ  | 131/27.3.08     | 74  | 3                  |
| 75  | ΔΗΜΟΣ ΚΑΛΑΜΑΡΙΑΣ                                    | 133/27.3.08     | 75  | 17                 |
| 76  | ΔΗΜΟΣ ΑΝΑΒΥΣΟΥ                                      | 134/28.3.08     | 76  | 36                 |
| 77  | ΝΟΜΑΡΧΙΑ ΡΟΔΟΠΗΣ                                    | 135/28.3.08     | 77  | 14                 |
| 78  | ΔΗΜΟΣ ΑΝΘΗΔΟΝΟΣ                                     | 137/1.4.08      | 78  | 8                  |
| 79  | ΔΗΜΟΣ ΜΕΝΙΔΙΟΥ                                      | 138/1.4.08      | 79  | 1                  |
| 80  | ΔΗΜΟΣ ΜΕΣΣΗΝΗΣ                                      | 141/2.4.08      | 80  | 9                  |
| 81  | ΔΗΜΟΣ ΣΟΥΦΛΙΟΥ                                      | 143/2.4.08      | 81  | 2                  |
| 82  | ΔΗΜΟΣ ΑΙΘΗΚΩΝ                                       | 144/3.4.08      | 82  | 1                  |
| 83  | ΔΗΜΟΣ ΑΝΑΤΟΛΙΚΟΥ ΖΑΓΟΡΙΟΥ                           | 146/3.4.08      | 83  | 1                  |
| 84  | ΔΗΜΟΣ ΙΣΤΙΑΙΑΣ                                      | 148/4.4.08      | 84  | 9                  |
| 85  | ΔΗΜΟΣ ΕΛΥΜΝΙΩΝ                                      | 149/4.4.08      | 85  | 3                  |
| 86  | ΔΗΜΟΣ ΒΑΡΘΟΛΟΜΙΟΥ                                   | 151/4.4.08      | 86  | 1                  |
| 87  | ΔΗΜΟΣ ΑΤΑΒΥΡΟΥ Ν. ΔΩΔΕΚΑΝΗΣΟΥ                       | 153/9.4.08      | 87  | 2                  |
| 88  | ΔΗΜΟΣ ΠΕΛΑΣΓΙΑΣ ΝΟΜΟΥ ΦΘΙΩΤΙΔΑΣ                     | 154/9.4.08      | 88  | 4                  |
| 89  | ΔΗΜΟΣ ΝΕΑΣ ΕΡΥΘΡΑΙΑΣ ΝΟΜΟΥ ΑΤΤΙΚΗΣ                  | 155/10.4.08     | 89  | 46                 |
| 90  | ΔΗΜΟΣ ΑΡΝΗΣ ΝΟΜΟΥ ΚΑΡΔΙΤΣΑΣ                         | 157/11.4.08     | 90  | 1                  |
| 91  | ΔΗΜΟΤΙΚΗ ΕΠΙΧΕΙΡΗΣΗ ΥΔΡΕΥΣΗΣ ΑΠΟΧΕΤΕΥΣΗΣ ΟΡΕΣΤΙΑΔΑΣ | 161/15.4.08     | 91  | 8                  |
| 92  | ΔΗΜΟΣ ΠΕΝΤΕΛΗΣ Ν. ΑΤΤΙΚΗΣ                           | 165/16.4.08     | 92  | 3                  |
| 93  | ΔΗΜΟΣ ΛΕΥΚΙΜΜΑΙΩΝ Ν. ΚΕΡΚΥΡΑΣ                       | 166/17.4.08     | 93  | 7                  |
| 94  | ΔΗΜΟΣ ΦΕΡΩΝ ΝΟΜΟΥ ΜΑΓΝΗΣΙΑΣ                         | 167/17.4.08     | 94  | 6                  |
| 95  | ΔΗΜΟΣ ΚΟΡΕΣΤΙΩΝ ΝΟΜΟΥ ΚΑΣΤΟΡΙΑΣ                     | 168/17.4.08     | 95  | 1                  |
| 96  | ΔΗΜΟΤΙΚΗ ΕΠΙΧΕΙΡΗΣΗ ΥΔΡΕΥΣΗΣ ΑΠΟΧΕΤΕΥΣΗΣ ΔΙΚΑΙΟΥ ΚΩ | 169/18.4.08     | 96  | 1                  |
| 97  | ΔΗΜΟΣ ΠΡΕΒΕΖΑΣ                                      | 171/21.4.08     | 97  | 9                  |
| 98  | ΔΗΜΟΣ ΑΣΤΕΡΟΥΣΙΩΝ ΝΟΜΟΥ ΗΡΑΚΛΕΙΟΥ                   | 172/21.4.08     | 98  | 9                  |
| 99  | ΔΗΜΟΣ ΠΥΡΓΟΥ ΝΟΜΟΥ ΗΛΕΙΑΣ                           | 173/21.4.08     | 99  | 3                  |
| 100 | ΔΗΜΟΣ ΗΡΑΚΛΕΙΔΩΝ ΝΗΣΟΥ ΚΩ ΝΟΜΟΥ ΔΩΔΕΚΑΝΗΣΟΥ         | 174/21.4.08     | 100   | 4                  |
| 101 | ΔΗΜΟΣ ΡΑΦΗΝΑΣ ΝΟΜΟΥ ΑΤΤΙΚΗΣ                         | 176/21.4.08     | 101   | 23                 |
| 102 | ΔΗΜΟΣ ΕΛΑΤΕΙΑΣ ΝΟΜΟΥ ΦΘΙΩΤΙΔΑΣ                      | 179/21.4.08     | 102   | 1                  |
| 103 | ΔΗΜΟΣ ΜΕΛΙΣΣΙΩΝ ΝΟΜΟΥ ΑΤΤΙΚΗΣ                       | 183/23.4.08     | 103   | 6                  |
| 104 | ΔΗΜΟΣ ΑΛΙΣΤΡΑΤΗΣ ΝΟΜΟΥ ΣΕΡΡΩΝ                       | 185/23.4.08     | 104   | 2                  |
| 105 | ΔΗΜΟΣ ΠΟΡΟΥ ΝΟΜΟΥ ΑΤΤΙΚΗΣ                           | 188/24.4.08     | 105   | 9                  |
| 106 | ΚΟΙΝΟΤΗΤΑ ΔΟΝΟΥΣΑΣ ΝΟΜΟΥ ΚΥΚΛΑΔΩΝ                   | 189/24.4.08     | 106   | 1                  |
| 107 | ΔΗΜΟΣ ΣΤΡΥΜΟΝΑ ΝΟΜΟΥ ΣΕΡΡΩΝ                         | 190/29.4.08     | 107   | 5                  |
| 108 | ΔΗΜΟΣ ΔΙΟΥ ΝΟΜΟΥ ΠΙΕΡΙΑΣ                            | 192/29.4.08     | 108   | 2                  |
| 109 | ΔΗΜΟΣ ΜΥΚΟΝΟΥ ΝΟΜΟΥ ΚΥΚΛΑΔΩΝ                        | 194/29.4.08     | 109   | 9                  |
| 110 | ΔΗΜΟΣ ΕΞΑΠΛΑΤΑΝΟΥ ΝΟΜΟΥ ΠΕΛΛΑΣ                      | 195/29.4.08     | 110   | 1                  |
| 111 | ΔΗΜΟΣ ΑΛΕΞΑΝΔΡΕΙΑΣ ΝΟΜΟΥ ΗΜΑΘΙΑΣ                    | 197/30.4.08     | 111   | 2                  |
| 112 | ΔΗΜΟΣ ΠΛΑΤΕΟΣ ΝΟΜΟΥ ΗΜΑΘΙΑΣ                         | 198/2.5.08      | 112   | 2                  |
| 113 | ΔΗΜΟΣ ΒΟΛΟΥ ΝΟΜΟΥ ΜΑΓΝΗΣΙΑΣ                         | 199/2.5.08      | 113   | 49                 |
| 114 | ΚΟΙΝΟΤΗΤΑ ΚΟΥΦΟΝΗΣΙΩΝ ΝΟΜΟΥ ΚΥΚΛΑΔΩΝ                | 200/5.5.08      | 114   | 1                  |
| 115 | ΔΗΜΟΣ ΣΤΑΥΡΟΥΠΟΛΗΣ ΝΟΜΟΥ ΘΕΣΣΑΛΟΝΙΚΗΣ               | 203/6.5.08      | 115   | 9                  |
| 116 | ΔΗΜΟΣ ΘΙΝΑΛΙΩΝ ΚΕΡΚΥΡΑΣ                             | 205/7.5.08      | 116   | 4                  |

ΠΙΝΑΚΑΣ: ΚΑ' (συνεχίζεται)

## ΔΙΑΓΩΝΙΣΜΟΙ ΦΟΡΕΩΝ ΠΟΥ ΕΛΕΓΧΟΝΤΑΙ ΑΠΟ ΤΟ ΑΣΕΠ

| A/A | ΥΠΟΥΡΓΕΙΑ & ΦΟΡΕΙΣ   | ΦΕΚ<br>ΠΡΟΚ/ΕΗΣ | A/A & ΠΛΗΘΟΣ<br>ΠΡΟΚ/ΕΕΩΝ<br>(ενα κατηγορία φορέα<br>& συγκεκριμένη) | ΠΡΟΚ/ΣΕΣ<br>ΘΕΣΕΙΣ |
|-----|--|-----------------|--|--------------------|
| 117 | ΔΗΜΟΣ ΜΟΥΖΑΚΙΟΥ ΝΟΜΟΥ ΚΑΡΔΙΤΣΑΣ  | 206/7.5.08      | 117  | 4                  |
| 118 | ΔΗΜΟΤΙΚΗ ΕΠΙΧΕΙΡΗΣΗ ΥΔΡΕΥΣΗΣ ΑΠΟΧΕΤΕΥΣΗΣ ΠΡΕΒΕΖΑΣ                        | 207/7.5.08      | 118  | 9                  |
| 119 | ΔΗΜΟΣ ΑΝΑΤΟΛΗΣ ΝΟΜΟΥ ΙΩΑΝΝΙΝΩΝ   | 209/9.5.08      | 119  | 5                  |
| 120 | ΔΗΜΟΣ ΚΟΡΩΝΗΣ ΝΟΜΟΥ ΜΕΣΣΗΝΙΑΣ  | 211/9.5.08      | 120  | 4                  |
| 121 | ΔΗΜΟΣ ΠΑΠΑΦΛΕΣΣΑ ΝΟΜΟΥ ΜΕΣΣΗΝΙΑΣ   | 212/9.5.08      | 121  | 2                  |
| 122 | ΔΗΜΟΣ ΓΟΡΓΟΠΟΤΑΜΟΥ ΝΟΜΟΥ ΦΘΙΩΤΙΔΑΣ                                       | 213/9.5.08      | 122  | 2                  |
| 123 | ΚΟΙΝΟΤΗΤΑ ΠΑΝΟΡΜΟΥ ΤΗΝΟΥ ΝΟΜΟΥ ΚΥΚΛΑΔΩΝ                                  | 214/9.5.08      | 123  | 1                  |
| 124 | ΔΗΜΟΣ ΜΟΙΡΩΝ ΝΟΜΟΥ ΗΡΑΚΛΕΙΟΥ ΚΡΗΤΗΣ                                      | 215/12.5.08     | 124  | 3                  |
| 125 | ΔΗΜΟΣ ΘΕΡΜΗΣ ΝΟΜΟΥ ΘΕΣΣΑΛΟΝΙΚΗΣ  | 217/12.5.08     | 125  | 13                 |
| 126 | ΔΗΜΟΤΙΚΗ ΕΠΙΧΕΙΡΗΣΗ ΥΔΡΕΥΣΗΣ ΑΠΟΧΕΤΕΥΣΗΣ ΔΗΜΟΥ ΕΡΜΟΥΠΟΛΗΣ ΝΟΜΟΥ ΚΥΚΛΑΔΩΝ | 219/12.5.08     | 126  | 1                  |
| 127 | ΔΗΜΟΣ ΠΑΜΒΩΤΙΔΟΣ ΝΟΜΟΥ ΙΩΑΝΝΙΝΩΝ   | 220/13.5.08     | 127  | 1                  |
| 128 | ΔΗΜΟΣ ΠΑΞΩΝ ΝΟΜΟΥ ΚΕΡΚΥΡΑΣ   | 221/13.5.08     | 128  | 2                  |
| 129 | ΔΗΜΟΣ ΜΕΤΣΟΒΟΥ ΝΟΜΟΥ ΙΩΑΝΝΙΝΩΝ   | 222/13.5.08     | 129  | 1                  |
| 130 | ΔΗΜΟΣ ΓΕΩΡΓΙΟΥ ΚΑΡΑΪΣΚΑΚΗ ΝΟΜΟΥ ΑΡΤΑΣ                                    | 224/15.5.08     | 130  | 1                  |
| 131 | ΔΗΜΟΣ ΓΡΕΒΕΝΩΝ ΝΟΜΟΥ ΓΡΕΒΕΝΩΝ  | 225/15.5.08     | 131  | 6                  |
| 132 | ΔΗΜΟΙ ΒΑΘΕΟΣ ΠΥΘΑΓΟΡΕΙΟΥ ΝΟΜΟΥ ΣΑΜΟΥ                                     | 227/16.5.08     | 132  | 1                  |
| 133 | ΔΗΜΟΤΙΚΗ ΕΠΙΧΕΙΡΗΣΗ ΥΔΡΕΥΣΗΣ ΑΠΟΧΕΤΕΥΣΗΣ ΣΟΦΑΔΩΝ ΝΟΜΟΥ ΚΑΡΔΙΤΣΑΣ         | 228/16.5.08     | 133  | 1                  |
| 134 | ΔΗΜΟΣ ΑΕΤΟΥ ΝΟΜΟΥ ΜΕΣΣΗΝΙΑΣ  | 229/16.5.08     | 134  | 1                  |
| 135 | ΔΗΜΟΣ ΣΟΥΔΑΣ ΝΟΜΟΥ ΧΑΝΙΩΝ  | 230/16.5.08     | 135  | 3                  |
| 136 | ΔΗΜΟΣ ΠΕΤΡΑΣ ΝΟΜΟΥ ΠΙΕΡΙΑΣ   | 231/16.5.08     | 136  | 2                  |
| 137 | ΔΗΜΟΣ ΞΗΡΟΒΟΥΝΙΟΥ  | 232/19.5.08     | 137  | 2                  |
| 138 | ΔΗΜΟΣ ΝΕΑΣ ΠΕΝΤΕΛΗΣ  | 235/21.5.08     | 138  | 8                  |
| 139 | ΔΗΜΟΣ ΠΙΝΔΕΩΝ  | 238/21.5.08     | 139  | 2                  |
| 140 | ΔΗΜΟΣ ΚΑΛΛΙΔΕΝΔΡΟΥ   | 240/22.5.08     | 140  | 2                  |
| 141 | ΔΗΜΟΣ ΧΕΡΣΟΝΗΣΟΥ   | 241/22.5.08     | 141  | 7                  |
| 142 | ΔΗΜΟΣ ΧΙΛΙΟΧΩΡΙΩΝ  | 244/23.5.08     | 142  | 1                  |
| 143 | ΔΗΜΟΣ ΑΓΙΟΥ ΓΕΩΡΓΙΟΥ ΤΥΜΦΡΗΣΤΟΥ  | 249/27.5.08     | 143  | 2                  |
| 144 | ΔΗΜΟΣ ΑΡΟΑΝΙΑΣ   | 252/27.5.08     | 144  | 3                  |
| 145 | ΔΗΜΟΣ ΚΛΕΙΤΟΡΙΑΣ   | 253/27.5.08     | 145  | 3                  |
| 146 | ΔΗΜΟΣ ΝΕΑΣ ΚΟΥΤΑΛΗΣ ΛΗΜΝΟΥ   | 254/28.5.08     | 146  | 3                  |
| 147 | ΔΗΜΟΣ ΑΝΟΙΞΗΣ  | 256/29.5.08     | 147  | 7                  |
| 148 | ΔΗΜΟΣ ΓΙΑΝΝΙΤΣΩΝ   | 257/29.5.08     | 148  | 15                 |
| 149 | ΔΗΜΟΣ ΝΙΚΗΦΟΡΟΥ ΦΩΚΑ   | 259/30.5.08     | 149  | 1                  |
| 150 | ΔΗΜΟΣ ΓΕΡΟΠΟΤΑΜΟΥ  | 260/30.5.08     | 150  | 9                  |
| 151 | ΔΗΜΟΣ ΜΑΡΚΟΠΟΥΛΟΥ ΜΕΣΟΓΑΙΑΣ  | 261/3.6.08      | 151  | 42                 |
| 152 | ΔΗΜΟΣ ΑΣΤΥΠΑΛΛΙΑΣ  | 262/3.6.08      | 152  | 2                  |
| 153 | ΔΗΜΟΣ ΕΡΜΟΥΠΟΛΗΣ   | 264/3.6.08      | 153  | 7                  |
| 154 | ΔΗΜΟΣ ΣΑΛΑΜΙΝΑΣ  | 265/3.6.08      | 154  | 10                 |
| 155 | ΔΗΜΟΣ ΚΕΡΑΜΕΙΩΝ  | 268/4.6.08      | 155  | 1                  |
| 156 | ΔΗΜΟΣ ΤΗΛΟΥ  | 270/5.6.08      | 156  | 1                  |
| 157 | ΔΗΜΟΣ ΚΑΡΠΑΘΟΥ   | 272/6.6.08      | 157  | 23                 |
| 158 | ΔΗΜΟΣ ΚΑΤΩ ΜΗΤΡΟΥΣΙΟΥ ΝΟΜΟΥ ΣΕΡΡΩΝ                                       | 273/10.6.08     | 158  | 5                  |
| 159 | ΔΗΜΟΤΙΚΗ ΕΠΙΧΕΙΡΗΣΗ ΔΗΜΟΤΙΚΟ ΠΕΡΙΦΕΡΕΙΑΚΟ ΘΕΑΤΡΟ ΣΕΡΡΩΝ                  | 274/10.6.08     | 159  | 2                  |
| 160 | ΔΗΜΟΣ ΠΟΤΑΜΙΑΣ ΝΟΜΟΥ ΛΑΡΙΣΑΣ   | 275/11.6.08     | 160  | 5                  |
| 161 | ΔΗΜΟΣ ΒΑΛΤΕΤΣΙΟΥ ΝΟΜΟΥ ΑΡΚΑΔΙΑΣ  | 276/12.6.08     | 161  | 1                  |
| 162 | ΔΗΜΟΣ ΝΑΞΟΥ ΝΟΜΟΥ ΚΥΚΛΑΔΩΝ   | 277/12.6.08     | 162  | 5                  |
| 163 | ΔΗΜΟΣ ΠΕΤΑΛΙΔΙΟΥ ΝΟΜΟΥ ΜΕΣΣΗΝΙΑΣ   | 278/19.6.08     | 163  | 2                  |
| 164 | ΔΗΜΟΣ ΠΕΡΑΣΜΑΤΟΣ ΝΟΜΟΥ ΦΛΩΡΙΝΑΣ  | 280/19.6.08     | 164  | 1                  |
| 165 | ΔΗΜΟΣ ΕΛΕΥΘΕΡΟΥΠΟΛΗΣ ΝΟΜΟΥ ΚΑΒΑΛΑΣ                                       | 282/20.6.08     | 165  | 2                  |
| 166 | ΔΗΜΟΣ ΔΕΛΒΙΝΑΚΙΟΥ ΝΟΜΟΥ ΙΩΑΝΝΙΝΩΝ  | 284/23.6.08     | 166  | 1                  |
| 167 | ΔΗΜΟΣ ΚΑΡΛΟΒΑΣΙΩΝ ΝΟΜΟΥ ΣΑΜΟΥ  | 285/23.6.08     | 167  | 7                  |
| 168 | ΔΗΜΟΣ ΔΙΚΑΙΟΥ ΚΩ ΝΟΜΟΥ ΔΩΔΕΚΑΝΗΣΟΥ                                       | 286/23.6.08     | 168  | 7                  |
| 169 | ΔΗΜΟΣ ΑΓΡΙΑΣ ΝΟΜΟΥ ΜΑΓΝΗΣΙΑΣ   | 287/24.6.08     | 169  | 2                  |
| 170 | ΔΗΜΟΣ ΠΛΑΤΑΝΟΥ ΝΟΜΟΥ ΑΙΤΩΛΙΑΣ ΚΑΙ ΑΚΑΡΝΑΝΙΑΣ                             | 288/24.6.08     | 170  | 1                  |
| 171 | ΔΗΜΟΣ ΑΝΤΙΡΡΙΟΥ ΝΟΜΟΥ ΑΙΤΩΛΙΑΣ ΚΑΙ ΑΚΑΡΝΑΝΙΑΣ                            | 291/25.6.08     | 171  | 1                  |
| 172 | ΔΗΜΟΣ ΝΑΡΘΑΚΙΟΥ ΝΟΜΟΥ ΛΑΡΙΣΑΣ  | 292/25.6.08     | 172  | 4                  |
| 173 | ΔΗΜΟΣ ΑΝΑΚΤΟΡΙΟΥ ΝΟΜΟΥ ΑΙΤΩΛΙΑΣ ΚΑΙ ΑΚΑΡΝΑΝΙΑΣ                           | 293/25.6.08     | 173  | 9                  |
| 174 | ΔΗΜΟΣ ΔΡΑΜΑΣ ΝΟΜΟΥ ΔΡΑΜΑΣ  | 296/26.6.08     | 174  | 37                 |
| 175 | ΔΗΜΟΤΙΚΗ ΕΠΙΧΕΙΡΗΣΗ ΥΔΡΕΥΣΗΣ ΑΠΟΧΕΤΕΥΣΗΣ ΑΛΕΞΑΝΔΡΟΥΠΟΛΗΣ                 | 297/29.6.08     | 175  | 3                  |
| 176 | ΔΗΜΟΣ ΠΗΝΕΙΑΣ ΝΟΜΟΥ ΗΛΕΙΑΣ   | 298/26.6.08     | 176  | 7                  |
| 177 | ΔΗΜΟΤΙΚΗ ΕΠΙΧΕΙΡΗΣΗ ΥΔΡΕΥΣΗΣ ΑΠΟΧΕΤΕΥΣΗΣ ΦΕΡΩΝ                           | 299/26.6.08     | 177  | 2                  |

ΠΙΝΑΚΑΣ: ΚΑ' (συνεχίζεται)

| Α/Α | ΥΠΟΥΡΓΕΙΑ & ΦΟΡΕΙΣ   | ΦΕΚ<br>ΠΡΟΚ/ΕΗΣ | Α/Α & ΠΛΗΘΟΣ<br>ΠΡΟΚ/ΕΕΩΝ<br>(ανά κατηγορία φορέα<br>& συγκεκριμένης) | ΠΡΟΚ/ΣΕΣ<br>ΘΕΣΕΙΣ |
|-----|--|-----------------|---|--------------------|
| 178 | ΔΗΜΟΣ ΕΛΛΟΜΕΝΟΥ ΝΟΜΟΥ ΛΕΥΚΑΔΑΣ                                   | 300/27.6.08     | 178   | 4                  |
| 179 | ΔΗΜΟΣ ΕΛΕΥΘΕΡΩΝ ΝΟΜΟΥ ΚΑΒΑΛΑΣ                                    | 303/30.6.08     | 179   | 9                  |
| 180 | ΔΗΜΟΣ ΚΑΛΑΜΑΤΑΣ ΝΟΜΟΥ ΜΕΣΣΗΝΙΑΣ                                  | 304/30.6.08     | 180   | 7                  |
| 181 | ΔΗΜΟΤΙΚΗ ΕΠΙΧΕΙΡΗΣΗ ΑΝΑΠΤΥΞΗΣ ΒΟΥΛΑΣ ΝΟΜΟΥ ΑΤΤΙΚΗΣ               | 308/3.7.08      | 181   | 1                  |
| 182 | ΔΗΜΟΣ ΟΙΝΙΑΔΩΝ ΝΟΜΟΥ ΑΙΤΩΛΙΑΣ ΚΑΙ ΑΚΑΡΝΑΝΙΑΣ                     | 309/3.7.08      | 182   | 4                  |
| 183 | ΔΗΜΟΣ ΚΟΥΛΟΥΚΩΝΑ ΝΟΜΟΥ ΡΕΘΥΜΝΗΣ                                  | 311/3.7.08      | 183   | 3                  |
| 184 | ΔΗΜΟΣ ΛΕΧΑΙΝΩΝ ΝΟΜΟΥ ΗΛΕΙΑΣ                                      | 315/3.7.08      | 184   | 4                  |
| 185 | ΚΟΙΝΟΤΗΤΑ ΑΕΤΟΜΗΛΙΤΣΑΣ ΝΟΜΟΥ ΙΩΑΝΝΙΝΩΝ                           | 316/3.7.08      | 185   | 1                  |
| 186 | ΔΗΜΟΣ ΑΛΕΞΑΝΔΡΟΥΠΟΛΗΣ ΝΟΜΟΥ ΕΒΡΟΥ                                | 317/3.7.08      | 186   | 4                  |
| 187 | ΔΗΜΟΣ ΝΕΑΣ ΜΑΚΡΗΣ ΝΟΜΟΥ ΑΤΤΙΚΗΣ                                  | 319/3.7.08      | 187   | 2                  |
| 188 | ΔΗΜΟΣ ΟΡΕΙΝΟΥ ΝΟΜΟΥ ΚΑΒΑΛΑΣ                                      | 320/3.7.08      | 188   | 4                  |
| 189 | ΔΗΜΟΣ ΕΡΙΣΟΥ ΝΟΜΟΥ ΚΕΦΑΛΛΗΝΙΑΣ                                   | 322/4.7.08      | 189   | 2                  |
| 190 | ΔΗΜΟΣ ΑΓΙΑΣΟΥ ΛΕΣΒΟΥ ΝΟΜΟΥ ΛΕΣΒΟΥ                                | 323/4.7.08      | 190   | 1                  |
| 191 | ΔΗΜΟΣ ΚΑΣΤΡΟΥ ΚΥΛΛΗΝΗΣ ΝΟΜΟΥ ΗΛΕΙΑΣ                              | 324/4.7.08      | 191   | 1                  |
| 192 | ΔΗΜΟΣ ΛΟΥΡΟΥ ΝΟΜΟΥ ΠΡΕΒΕΖΑΣ                                      | 326/7.7.08      | 192   | 3                  |
| 193 | ΔΗΜΟΣ ΑΜΑΛΙΑΔΑΣ ΝΟΜΟΥ ΗΛΕΙΑΣ                                     | 329/7.7.08      | 193   | 20                 |
| 194 | ΔΗΜΟΣ ΚΑΛΥΒΙΩΝ ΘΟΡΙΚΟΥ ΝΟΜΟΥ ΑΤΤΙΚΗΣ                             | 330/7.7.08      | 194   | 17                 |
| 195 | ΔΗΜΟΣ ΒΕΝΤΖΙΟΥ ΝΟΜΟΥ ΓΡΕΒΕΝΩΝ                                    | 332/10.7.08     | 195   | 1                  |
| 196 | ΔΗΜΟΣ ΕΠΙΔΑΥΡΟΥ ΝΟΜΟΥ ΑΡΓΟΛΙΔΑΣ                                  | 333/10.7.08     | 196   | 1                  |
| 197 | ΔΗΜΟΣ ΝΕΑΣ ΜΑΚΡΗΣ ΝΟΜΟΥ ΑΤΤΙΚΗΣ                                  | 335/11.7.08     | 197   | 1                  |
| 198 | ΔΗΜΟΣ ΦΙΛΙΠΠΩΝ ΝΟΜΟΥ ΚΑΒΑΛΑΣ                                     | 336/11.7.08     | 198   | 6                  |
| 199 | ΔΗΜΟΣ ΘΕΣΠΡΩΤΙΚΟΥ ΝΟΜΟΥ ΠΡΕΒΕΖΑΣ                                 | 337/11.7.08     | 199   | 7                  |
| 200 | ΔΗΜΟΤΙΚΗ ΕΠΙΧΕΙΡΗΣΗ ΥΔΡΕΥΣΗΣ-ΑΠΟΧΕΤΕΥΣΗΣ ΓΑΖΙΟΥ ΗΡΑΚΛΕΙΟΥ ΚΡΗΤΗΣ | 338/11.7.08     | 200   | 8                  |
| 201 | ΔΗΜΟΣ ΤΕΜΕΝΟΥΣ ΝΟΜΟΥ ΗΡΑΚΛΕΙΟΥ                                   | 339/14.7.08     | 201   | 4                  |
| 202 | ΔΗΜΟΤΙΚΗ ΕΠΙΧΕΙΡΗΣΗ ΥΔΡΕΥΣΗΣ ΚΑΙ ΑΠΟΧΕΤΕΥΣΗΣ ΚΑΣΤΟΡΙΑΣ           | 340/14.7.08     | 202   | 2                  |
| 203 | ΔΗΜΟΣ ΛΕΩΝΙΔΙΟΥ  | 343/15.7.08     | 203   | 1                  |
| 204 | ΔΗΜΟΣ ΑΓΙΑΣ ΠΑΡΑΣΚΕΥΗΣ   | 344/15.7.08     | 204   | 35                 |
| 205 | ΔΗΜΟΣ ΠΡΕΣΠΩΝ  | 345/15.7.08     | 205   | 2                  |
| 206 | ΔΗΜΟΣ ΑΓΙΟΥ ΠΑΥΛΟΥ   | 346/16.7.08     | 206   | 2                  |
| 207 | ΔΗΜΟΣ ΝΕΑΣ ΚΥΔΩΝΙΑΣ  | 347/16.7.08     | 207   | 5                  |
| 208 | ΔΗΜΟΣ ΝΑΟΥΣΑΣ  | 351/17.7.08     | 208   | 9                  |
| 209 | ΔΗΜΟΣ ΣΧΗΜΑΤΑΡΙΟΥ  | 352/17.7.08     | 209   | 12                 |
| 210 | ΔΗΜΟΣ ΠΡΟΣΟΤΣΑΝΗΣ  | 354/18.7.08     | 210   | 10                 |
| 211 | ΔΗΜΟΣ ΑΤΑΛΑΝΤΗΣ  | 355/18.7.08     | 211   | 3                  |
| 212 | ΔΗΜΟΣ ΨΥΧΙΚΟΥ  | 357/21.7.08     | 212   | 6                  |
| 213 | ΔΗΜΟΣ ΑΣΙΝΗΣ   | 363/24.7.08     | 213   | 9                  |
| 214 | ΔΗΜΟΣ ΜΟΥΣΟΥΡΩΝ  | 364/25.7.08     | 214   | 3                  |
| 215 | ΔΗΜΟΣ ΓΡΕΒΕΝΩΝ   | 365/25.7.08     | 215   | 8                  |
| 216 | ΔΗΜΟΣ ΜΕΔΕΩΝΟΣ   | 366/28.7.08     | 216   | 1                  |
| 217 | ΔΗΜΟΣ ΑΓΙΟΥ ΙΩΑΝΝΗ ΡΕΝΤΗ   | 368/28.7.08     | 217   | 23                 |
| 218 | ΔΗΜΟΣ ΕΥΚΑΡΠΙΑΣ  | 375/31.7.08     | 218   | 27                 |
| 219 | ΔΗΜΟΣ ΗΛΙΟΥΠΟΛΗΣ   | 377/31.7.08     | 219   | 55                 |
| 220 | ΔΗΜΟΣ ΝΕΑΣ ΙΩΝΙΑΣ ΝΟΜΟΥ ΑΤΤΙΚΗΣ                                  | 380/1.8.08      | 220   | 6                  |
| 221 | ΔΗΜΟΤΙΚΗ ΕΠΙΧΕΙΡΗΣΗ ΥΔΡΕΥΣΗΣ ΑΠΟΧΕΤΕΥΣΗΣ ΒΕΡΟΙΑΣ                 | 381/4.8.08      | 221   | 6                  |
| 222 | ΔΗΜΟΣ ΚΑΛΛΙΘΕΑΣ ΝΟΜΟΥ ΑΤΤΙΚΗΣ                                    | 382/5.8.08      | 222   | 55                 |
| 223 | ΔΗΜΟΣ ΑΓΙΟΥ ΓΕΩΡΓΙΟΥ ΝΟΜΟΥ ΘΕΣΣΑΛΟΝΙΚΗΣ                          | 383/6.8.08      | 223   | 7                  |
| 224 | ΔΗΜΟΣ ΛΕΥΚΩΝΑ ΝΟΜΟΥ ΣΕΡΡΩΝ                                       | 384/6.8.08      | 224   | 3                  |
| 225 | ΔΗΜΟΣ ΠΕΤΑ Ν. ΑΡΤΑΣ  | 387/7.8.08      | 225   | 5                  |
| 226 | ΔΗΜΟΣ ΘΗΒΑΙΩΝ Ν. ΒΟΙΩΤΙΑΣ  | 388/11.8.08     | 226   | 16                 |
| 227 | ΔΗΜΟΣ ΑΠΟΣΤΟΛΟΥ ΠΑΥΛΟΥ Ν. ΗΜΑΘΙΑΣ                                | 392/13.8.08     | 227   | 1                  |
| 228 | ΔΗΜΟΣ ΠΟΡΤΑΡΙΑΣ Ν. ΜΑΓΝΗΣΙΑΣ                                     | 393/13.8.08     | 228   | 2                  |
| 229 | ΔΗΜΟΣ ΚΥΜΗΣ Ν. ΕΥΒΟΙΑΣ   | 396/13.8.08     | 229   | 12                 |
| 230 | ΔΗΜΟΣ ΑΡΕΘΟΥΣΑΣ Ν. ΘΕΣΣΑΛΟΝΙΚΗΣ                                  | 397/18.8.08     | 230   | 3                  |
| 231 | ΔΗΜΟΣ ΚΡΟΥΣΩΝΑ Ν. ΗΡΑΚΛΕΙΟΥ                                      | 398/18.8.08     | 231   | 1                  |
| 232 | ΔΗΜΟΣ ΦΙΛΟΘΕΗΣ Ν. ΑΤΤΙΚΗΣ  | 399/18.8.08     | 232   | 4                  |
| 233 | ΔΗΜΟΣ ΖΑΡΑΚΑ Ν. ΛΑΚΩΝΙΑΣ   | 400/18.8.08     | 233   | 5                  |
| 234 | ΔΗΜΟΣ ΜΟΛΩΝ Ν. ΛΑΚΩΝΙΑΣ  | 401/19.8.08     | 234   | 2                  |
| 235 | ΔΗΜΟΣ ΚΛΕΙΝΟΒΟΥ Ν. ΤΡΙΚΑΛΩΝ                                      | 403/19.8.08     | 235   | 1                  |
| 236 | ΔΗΜΟΣ ΙΘΩΜΗΣ Ν. ΚΑΡΔΙΤΣΑΣ  | 405/19.8.08     | 236   | 1                  |
| 237 | ΔΗΜΟΣ ΒΟΙΩΝ Ν. ΛΑΚΩΝΙΑΣ  | 406/20.8.08     | 237   | 3                  |
| 238 | ΔΗΜΟΣ ΝΕΣΤΟΡΟΣ Ν. ΜΕΣΣΗΝΙΑΣ                                      | 408/20.8.08     | 238   | 1                  |

ΠΙΝΑΚΑΣ: ΚΑ' (συνεχίζεται)



## ΔΙΑΓΩΝΙΣΜΟΙ ΦΟΡΕΩΝ ΠΟΥ ΕΛΕΓΧΟΝΤΑΙ ΑΠΟ ΤΟ ΑΣΕΠ

| A/A | ΥΠΟΥΡΓΕΙΑ & ΦΟΡΕΙΣ  | ΦΕΚ ΠΡΟΚ/ΕΗΣ | A/A & ΠΛΗΘΟΣ ΠΡΟΚ/ΕΕΩΝ (ενεα κατηγορία φορέα & συγκεκριμένη) | ΠΡΟΚ/ΣΕΣ ΘΕΣΕΙΣ |
|-----|---|--------------|--|-----------------|
| 239 | ΔΗΜΟΣ ΚΕΡΑΜΩΤΗΣ Ν. ΚΑΒΑΛΑΣ  | 409/20.8.08  | 239  | 1               |
| 240 | ΔΗΜΟΣ ΝΕΑΣ ΙΩΝΙΑΣ Ν. ΜΑΓΝΗΣΙΑΣ                                      | 410/20.8.08  | 240  | 14              |
| 241 | ΔΗΜΟΣ ΑΣΚΙΟΥ Ν. ΚΟΖΑΝΗΣ   | 411/20.8.08  | 241  | 1               |
| 242 | ΔΗΜΟΣ ΑΠΟΔΟΤΙΑΣ Ν. ΑΙΤΩΛΙΑΣ ΚΑΙ ΑΚΑΡΝΑΝΙΑΣ                          | 413/21.8.08  | 242  | 4               |
| 243 | ΔΗΜΟΣ ΔΕΣΦΙΝΑΣ Ν. ΦΩΚΙΔΑΣ   | 414/22.8.08  | 243  | 2               |
| 244 | ΔΗΜΟΣ ΣΠΕΡΧΕΙΑΔΟΣ Ν. ΦΘΙΩΤΙΔΑΣ                                      | 416/22.8.08  | 244  | 5               |
| 245 | ΔΗΜΟΣ ΠΑΜΒΩΤΙΔΟΣ Ν. ΙΩΑΝΝΙΝΩΝ                                       | 417/25.8.08  | 245  | 4               |
| 246 | ΔΗΜΟΣ ΦΑΛΑΝΘΟΥ Ν. ΑΡΚΑΔΙΑΣ  | 418/25.8.08  | 246  | 1               |
| 247 | ΔΗΜΟΣ ΗΡΑΚΛΕΩΤΩΝ Ν. ΓΡΕΒΕΝΩΝ  | 421/25.8.08  | 247  | 1               |
| 248 | ΔΗΜΟΣ ΥΜΗΤΤΟΥ Ν. ΑΤΤΙΚΗΣ  | 422/26.8.08  | 248  | 3               |
| 249 | ΔΗΜΟΣ ΑΜΑΡΟΥΣΙΟΥ Ν. ΑΤΤΙΚΗΣ   | 423/26.8.08  | 249  | 157             |
| 250 | ΔΗΜΟΣ ΘΕΣΤΙΕΩΝ Ν. ΑΙΤΩΛΙΑΣ ΚΑΙ ΑΚΑΡΝΑΝΙΑΣ                           | 424/26.8.08  | 250  | 1               |
| 251 | ΔΗΜΟΣ ΕΥΔΗΛΟΥ ΙΚΑΡΙΑΣ   | 425/26.8.08  | 251  | 2               |
| 252 | ΚΟΙΝΟΤΗΤΑ ΡΟΔΟΠΟΛΗΣ Ν. ΑΤΤΙΚΗΣ                                      | 426/26.8.08  | 252  | 3               |
| 253 | ΔΗΜΟΣ ΑΣΣΟΥ-ΛΕΧΑΙΟΥ Ν. ΚΟΡΙΝΘΙΑΣ                                    | 427/28.8.08  | 253  | 16              |
| 254 | ΔΗΜΟΣ ΚΡΥΟΝΕΡΙΔΑΣ Ν. ΧΑΝΙΩΝ   | 429/28.8.08  | 254  | 1               |
| 255 | ΔΗΜΟΣ ΦΑΝΑΡΙΟΥ Ν. ΠΡΕΒΕΖΗΣ  | 433/29.8.08  | 255  | 6               |
| 256 | ΔΗΜΟΣ ΓΟΜΦΩΝ Ν. ΤΡΙΚΑΛΩΝ  | 434/29.8.08  | 256  | 4               |
| 257 | ΔΗΜΟΣ ΔΙΟΝΥΣΟΥ Ν. ΑΤΤΙΚΗΣ   | 435/29.8.08  | 257  | 4               |
| 258 | ΔΗΜΟΣ ΚΗΦΙΣΙΑΣ Ν. ΑΤΤΙΚΗΣ   | 436/1.9.08   | 258  | 111             |
| 259 | ΔΗΜΟΣ ΧΑΛΚΗΣ Ν. ΔΩΔΕΚΑΝΗΣΟΥ   | 437/1.9.08   | 259  | 2               |
| 260 | ΔΗΜΟΣ ΙΛΙΟΥ Ν. ΑΤΤΙΚΗΣ  | 438/1.9.08   | 260  | 58              |
| 261 | ΔΗΜΟΣ ΜΕΘΩΝΗΣ Ν. ΜΕΣΣΗΝΙΑΣ  | 439/1.9.08   | 261  | 4               |
| 262 | ΔΗΜΟΣ ΦΙΛΙΠΠΑΔΑΣ Ν. ΠΡΕΒΕΖΑΣ  | 441/2.9.08   | 262  | 2               |
| 263 | ΔΗΜΟΣ ΠΟΥΛΚΑΣΤΡΟΥ Ν. ΚΙΛΚΙΣ   | 442/2.9.08   | 263  | 5               |
| 264 | ΔΗΜΟΣ ΑΡΡΙΑΝΩΝ Ν. ΡΟΔΟΠΗΣ   | 443/2.9.08   | 264  | 7               |
| 265 | ΚΟΙΝΟΤΗΤΑ ΑΓΑΘΟΝΗΣΙΟΥ Ν. ΔΕΩΔΕΚΑΝΗΣΟΥ                               | 448/8.9.08   | 265  | 3               |
| 266 | ΚΟΙΝΟΤΗΤΑ ΚΟΣΜΑ Ν.ΑΡΚΑΔΙΑΣ  | 449/8.9.08   | 266  | 1               |
| 267 | ΔΗΜΟΣ ΜΑΔΥΤΟΥ Ν. ΘΕΣΣΑΛΟΝΙΚΗΣ                                       | 451/8.9.08   | 267  | 7               |
| 268 | ΔΗΜΟΣ ΔΕΛΒΙΝΑΚΙΟΥ Ν. ΙΩΑΝΝΙΝΩΝ                                      | 452/8.9.08   | 268  | 1               |
| 269 | ΔΗΜΟΣ ΚΕΑΣ Ν. ΚΥΚΛΑΔΩΝ  | 454/9.9.08   | 269  | 4               |
| 270 | ΔΗΜΟΣ ΛΑΓΑΝΑ Ν.ΖΑΚΥΝΘΟΥ   | 459/10.9.08  | 270  | 3               |
| 271 | ΔΗΜΟΣ ΑΙΔΗΨΟΥ Ν. ΕΥΒΟΙΑΣ  | 463/11.9.08  | 271  | 3               |
| 272 | ΔΗΜΟΣ ΦΥΤΕΙΩΝ Ν. ΑΙΤΩΛΙΑΣ ΚΑΙ ΑΚΑΡΝΑΝΙΑΣ                            | 465/12.9.08  | 272  | 3               |
| 273 | ΔΗΜΟΣ ΜΕΛΙΚΗΣ Ν.ΗΜΑΘΙΑΣ   | 466/16.9.08  | 273  | 6               |
| 274 | ΔΗΜΟΣ ΜΑΡΓΑΡΙΤΙΟΥ Ν.ΘΕΣΠΡΩΤΙΑΣ                                      | 467/16.9.08  | 274  | 1               |
| 275 | ΔΗΜΟΣ ΑΥΛΩΝΑ Ν. ΑΤΤΙΚΗΣ   | 468/16.9.08  | 275  | 4               |
| 276 | ΔΗΜΟΣ ΕΚΑΛΗΣ Ν.ΑΤΤΙΚΗΣ  | 469/16.9.08  | 276  | 14              |
| 277 | ΔΗΜΟΣ ΑΞΙΟΥΠΟΛΗΣ ΝΟΜΟΥ ΚΙΛΚΙΣ                                       | 475/17.9.08  | 277  | 2               |
| 278 | ΔΗΜΟΣ ΜΑΝΤΙΝΕΙΑΣ Ν.ΑΡΚΑΔΙΑΣ   | 476/17.9.08  | 278  | 1               |
| 279 | ΔΗΜΟΣ ΑΡΓΥΡΟΥΠΟΛΗΣ Ν. ΑΤΤΙΚΗΣ                                       | 481/18.9.08  | 279  | 3               |
| 280 | ΔΗΜΟΣ ΒΕΡΟΙΑΣ Ν. ΗΜΑΘΙΑΣ  | 482/19.9.08  | 280  | 39              |
| 281 | ΔΗΜΟΤΙΚΗ ΕΠΙΧΕΙΡΗΣΗ ΚΟΙΝΩΦΕΛΟΥΣ ΕΡΓΟΥ ΕΡΜΟΥΠΟΛΗΣ Ν. ΚΥΚΛΑΔΩΝ        | 488/22.9.08  | 281  | 2               |
| 282 | ΔΗΜΟΤΙΚΗ ΕΠΙΧΕΙΡΗΣΗ ΥΔΡΕΥΣΗΣ ΑΠΟΧΕΤΕΥΣΗΣ ΝΕΑΣ ΑΓΧΙΑΛΟΥ Ν. ΜΑΓΝΗΣΙΑΣ | 489/23.9.08  | 282  | 2               |
| 283 | ΔΗΜΟΣ ΜΕΛΙΣΣΙΩΝ Ν. ΑΤΤΙΚΗΣ  | 490/23.9.08  | 283  | 9               |
| 284 | ΔΗΜΟΣ ΟΙΤΥΛΟΥ Ν. ΛΑΚΩΝΙΑΣ   | 494/24.9.08  | 284  | 3               |
| 285 | ΔΗΜΟΣ ΚΑΡΔΙΤΣΑΣ   | 495/25.9.08  | 285  | 14              |
| 286 | ΔΗΜΟΣ ΣΤΥΡΕΩΝ Ν.ΕΥΒΟΙΑΣ   | 496/25.9.08  | 286  | 7               |
| 287 | ΔΗΜΟΣ ΚΟΥΡΗΤΩΝ Ν. ΡΕΘΥΜΝΟΥ  | 497/25.9.08  | 287  | 1               |
| 288 | ΔΗΜΟΤΙΚΟΙ ΠΑΙΔΙΚΟΙ ΣΤΑΘΜΟΙ ΔΗΜΟΥ ΒΟΡΕΙΑΣ ΚΥΝΟΥΡΙΑΣ Ν. ΑΡΚΑΔΙΑΣ      | 499/25.9.08  | 288  | 2               |
| 289 | ΔΗΜΟΣ ΣΚΟΤΟΥΣΣΗΣ Ν.ΣΕΡΡΩΝ   | 501/26.9.08  | 289  | 9               |
| 290 | ΔΗΜΟΤΙΚΗ ΕΠΙΧΕΙΡΗΣΗ ΥΔΡΕΥΣΗΣ ΑΠΟΧΕΤΕΥΣΗΣ ΚΡΑΝΙΔΙΟΥ                  | 502/26.9.08  | 290  | 1               |
| 291 | ΔΗΜΟΣ ΑΜΦΙΠΟΛΗΣ Ν. ΣΕΡΡΩΝ   | 503/29.9.08  | 291  | 6               |
| 292 | ΔΗΜΟΣ ΜΥΚΟΝΟΥ Ν. ΚΥΚΛΑΔΩΝ   | 504/30.9.08  | 292  | 9               |
| 293 | ΔΗΜΟΣ ΝΟΤΙΑΣ ΡΟΔΟΥ Ν.ΔΩΔΕΚΑΝΗΣΟΥ                                    | 505/1.10.08  | 293  | 4               |
| 294 | ΔΗΜΟΣ ΠΛΑΣΤΗΡΑ Ν. ΚΑΡΔΙΤΣΑΣ   | 507/1.10.08  | 294  | 2               |
| 295 | ΔΗΜΟΣ ΙΕΡΑΠΕΤΡΑΣ Ν. ΛΑΣΙΘΙΟΥ  | 509/6.10.08  | 295  | 9               |
| 296 | ΔΗΜΟΣ ΜΑΛΙΩΝ Ν. ΗΡΑΚΛΕΙΟΥ   | 514/7.10.08  | 296  | 9               |
| 297 | ΔΗΜΟΣ ΥΔΡΟΥΣΑΣ  | 518/9.10.08  | 297  | 4               |
| 298 | ΚΟΙΝΟΤΗΤΑ ΜΑΛΑΚΑΣΑΣ   | 519/9.10.08  | 298  | 3               |
| 299 | ΔΗΜΟΣ ΑΥΛΩΝΟΣ   | 526/13.10.08 | 299  | 3               |

ΠΙΝΑΚΑΣ: ΚΑ' (συνεχίζεται)

| Α/Α | ΥΠΟΥΡΓΕΙΑ & ΦΟΡΕΙΣ  | ΦΕΚ<br>ΠΡΟΚ/ΕΗΣ | Α/Α & ΠΛΗΘΟΣ<br>ΠΡΟΚ/ΕΕΩΝ<br>(ανά κατηγορία φορέα<br>& συγκεκριμένης) | ΠΡΟΚ/ΣΕΣ<br>ΘΕΣΕΙΣ |
|-----|---|-----------------|---|--------------------|
| 300 | ΔΗΜΟΣ ΙΤΕΑΣ   | 535/16.10.08    | 300   | 5                  |
| 301 | ΔΗΜΟΣ ΒΥΤΙΝΑΣ   | 538/16.10.08    | 301   | 5                  |
| 302 | ΔΗΜΟΣ ΦΙΛΙΑΤΡΩΝ   | 544/22.10.08    | 302   | 3                  |
| 303 | ΔΗΜΟΣ ΑΓΙΟΥ ΑΘΑΝΑΣΙΟΥ   | 545/22.10.08    | 303   | 7                  |
| 304 | ΔΗΜΟΣ ΤΡΟΙΖΗΝΑΣ   | 546/22.10.08    | 304   | 9                  |
| 305 | ΔΗΜΟΣ ΜΟΙΡΩΝ  | 547/22.10.08    | 305   | 3                  |
| 306 | ΔΗΜΟΣ ΠΙΕΡΕΩΝ   | 548/22.10.08    | 306   | 5                  |
| 307 | ΔΗΜΟΣ ΓΟΡΤΥΝΟΣ  | 552/23.10.08    | 307   | 3                  |
| 308 | ΔΗΜΟΣ ΒΙΑΝΝΟΥ   | 553/23.10.08    | 308   | 3                  |
| 309 | ΚΟΙΝΟΤΗΤΑ ΣΥΡΡΑΚΟΥ  | 557/24.10.08    | 309   | 1                  |
| 310 | ΔΗΜΟΣ ΚΑΤΩ ΟΛΥΜΠΟΥ  | 558/24.10.08    | 310   | 2                  |
| 311 | ΔΗΜΟΤΙΚΗ ΕΠΙΧΕΙΡΗΣΗ ΠΟΛΙΤΙΣΤΙΚΗΣ ΠΡΟΒΟΛΗΣ ΚΑΙ ΑΝΑΠΤΥΞΗΣ ΜΥΚΟΝΟΥ         | 560/30.10.08    | 311   | 1                  |
| 312 | ΔΗΜΟΣ ΑΓΡΑΦΩΝ Ν. ΕΥΡΥΤΑΝΙΑΣ   | 564/30.10.08    | 312   | 1                  |
| 313 | ΔΗΜΟΣ ΕΛΕΥΘΕΡΙΟΥ ΒΕΝΙΖΕΛΟΥ Ν.ΧΑΝΙΩΝ                                     | 568/31.10.08    | 313   | 4                  |
| 314 | ΔΗΜΟΣ ΚΑΜΒΟΥΝΙΩΝ Ν. ΚΟΖΑΝΗΣ   | 569/3.11.08     | 314   | 1                  |
| 315 | ΔΗΜΟΣ ΓΟΥΒΩΝ Ν. ΗΡΑΚΛΕΙΟΥ   | 571/3.11.08     | 315   | 14                 |
| 316 | ΔΗΜΟΣ ΛΙΝΔΙΩΝ ΡΟΔΟΥ Ν.ΔΩΔΕΚΑΝΗΣΟΥ                                       | 573/3.11.08     | 316   | 9                  |
| 317 | ΔΗΜΟΣ ΘΟΥΡΙΑΣ Ν.ΜΕΣΣΗΝΙΑΣ   | 577/4.11.08     | 317   | 1                  |
| 318 | ΔΗΜΟΣ ΑΧΑΡΝΩΝ Ν. ΑΤΤΙΚΗΣ  | 578/5.11.08     | 318   | 120                |
| 319 | ΔΗΜΟΣ ΙΩΑΝΝΙΤΩΝ Ν.ΙΩΑΝΝΙΝΩΝ   | 579/5.11.08     | 319   | 1                  |
| 320 | ΔΗΜΟΣ ΜΕΝΗΙΔΟΣ Ν.ΠΕΛΛΑΣ   | 580/5.11.08     | 320   | 9                  |
| 321 | ΔΗΜΟΣ ΜΕΤΣΟΒΟΥ Ν.ΙΩΑΝΝΙΝΩΝ  | 582/6.11.08     | 321   | 1                  |
| 322 | ΔΗΜΟΣ ΠΟΛΙΧΝΙΤΟΥ Ν.ΛΕΣΒΟΥ   | 583/6.11.08     | 322   | 4                  |
| 323 | ΔΗΜΟΤΙΚΗ ΕΠΙΧΕΙΡΗΣΗ ΥΔΡΕΥΣΗΣ ΑΠΟΧΕΤΕΥΣΗΣ ΑΡΚΑΛΟΧΩΡΙΟΥ Ν.ΗΡΑΚΛΕΙΟΥ       | 584/6.11.08     | 323   | 2                  |
| 324 | ΔΗΜΟΣ ΚΑΡΛΑΣ Ν. ΜΑΓΝΗΣΙΑΣ   | 587/7.11.08     | 324   | 1                  |
| 325 | ΔΗΜΟΤΙΚΗ ΕΠΙΧΕΙΡΗΣΗ ΥΔΡΕΥΣΗΣ ΑΠΟΧΕΤΕΥΣΗΣ ΧΑΛΑΣΤΡΑΣ Ν.ΘΕΣΣΑΛΟΝΙΚΗΣ       | 588/7.11.08     | 325   | 3                  |
| 326 | ΔΗΜΟΣ ΠΕΡΙΣΤΕΡΙΟΥ Ν. ΑΤΤΙΚΗΣ  | 589/7.11.08     | 326   | 9                  |
| 327 | ΔΗΜΟΣ ΣΚΟΠΕΛΟΥ Ν.ΜΑΓΝΗΣΙΑΣ  | 590/10.11.08    | 327   | 5                  |
| 328 | ΔΗΜΟΣ ΣΑΡΩΝΙΚΟΥ Ν.ΚΟΡΙΝΘΙΑΣ   | 591/18.11.08    | 328   | 1                  |
| 329 | ΔΗΜΟΤΙΚΗ ΕΠΙΧΕΙΡΗΣΗ ΥΔΡΕΥΣΗΣ ΑΠΟΧΕΤΕΥΣΗΣ ΡΙΟΥ Ν.ΑΧΑΪΑΣ                  | 594/12.11.08    | 329   | 1                  |
| 330 | ΔΗΜΟΤΙΚΗ ΕΠΙΧΕΙΡΗΣΗ ΥΔΡΕΥΣΗΣ ΑΠΟΧΕΤΕΥΣΗΣ ΑΓΙΟΥ ΑΘΑΝΑΣΙΟΥ Ν.ΘΕΣΣΑΛΟΝΙΚΗΣ | 595/12.11.08    | 330   | 2                  |
| 331 | ΔΗΜΟΣ ΑΓΙΩΝ ΑΝΑΡΓΥΡΩΝ Ν. ΑΤΤΙΚΗΣ  | 597/12.11.08    | 331   | 2                  |
| 332 | ΔΗΜΟΣ ΚΡΥΑΣ ΒΡΥΣΗΣ  | 599/13.11.08    | 332   | 1                  |
| 333 | ΔΗΜΟΣ ΞΥΝΙΑΔΟΣ  | 601/14.11.08    | 333   | 4                  |
| 334 | ΔΗΜΟΣ ΜΕΓΑΛΟΠΟΛΗΣ   | 602/14.11.08    | 334   | 11                 |
| 335 | ΔΗΜΟΣ ΜΕΛΙΤΗΣ   | 605/14.11.08    | 335   | 6                  |
| 336 | ΔΗΜΟΣ ΤΑΜΥΝΕΩΝ  | 606/17.11.08    | 336   | 18                 |
| 337 | ΔΗΜΟΣ ΑΡΚΑΔΙΟΥ  | 608/18.11.08    | 337   | 5                  |
| 338 | ΔΗΜΟΣ ΕΔΕΣΣΑΣ   | 610/18.11.08    | 338   | 9                  |
| 339 | ΔΗΜΟΣ ΣΤΥΛΙΔΑΣ  | 611/18.11.08    | 339   | 3                  |
| 340 | ΔΗΜΟΣ ΠΡΩΤΗΣ  | 614/19.11.08    | 340   | 1                  |
| 341 | ΔΗΜΟΣ ΜΕΘΩΝΗΣ   | 615/20.11.08    | 341   | 3                  |
| 342 | ΔΗΜΟΣ ΑΝΩΓΕΙΩΝ  | 616/20.11.08    | 342   | 3                  |
| 343 | ΔΗΜΟΣ ΚΡΟΚΕΩΝ Ν. ΛΑΚΩΝΙΑΣ   | 624/24.11.08    | 343   | 1                  |
| 344 | ΔΗΜΟΣ ΑΜΦΙΛΟΧΙΑΣ Ν. ΑΙΤΩΛΙΑΣ ΚΑΙ ΑΚΑΡΝΑΝΙΑΣ                             | 627/25.11.08    | 344   | 1                  |
| 345 | ΔΗΜΟΣ ΜΕΝΙΔΙΟΥ  | 631/26.11.08    | 345   | 1                  |
| 346 | ΚΟΙΝΟΤΗΤΑ ΟΛΥΜΠΟΥ ΚΑΡΠΑΘΟΥ  | 632/26.11.08    | 346   | 2                  |
| 347 | ΚΟΙΝΟΤΗΤΑ ΣΑΡΩΝΙΔΑΣ   | 634/26.11.08    | 347   | 7                  |
| 348 | ΚΟΙΝΟΤΗΤΑ ΑΡΡΕΝΩΝ   | 636/27.11.08    | 348   | 1                  |
| 349 | ΔΗΜΟΣ ΠΕΛΕΚΑΝΟΥ   | 640/28.11.08    | 349   | 5                  |
| 350 | ΔΗΜΟΤΙΚΗ ΕΠΙΧΕΙΡΗΣΗ ΥΔΡΕΥΣΗΣ ΑΠΟΧΕΤΕΥΣΗΣ ΚΗΡΕΩΣ Ν.ΕΥΒΟΙΑΣ               | 641/28.11.08    | 350   | 10                 |
| 351 | ΔΗΜΟΤΙΚΗ ΕΠΙΧΕΙΡΗΣΗ ΥΔΡΕΥΣΗΣ ΑΠΟΧΕΤΕΥΣΗΣ ΑΓ. ΝΙΚΟΛΑΟΥ Ν.ΛΑΣΙΘΙΟΥ        | 643/1.12.08     | 351   | 2                  |
| 352 | ΔΗΜΟΣ ΤΗΝΟΥ Ν.ΚΥΚΛΑΔΩΝ  | 644/2.12.08     | 352   | 6                  |
| 353 | ΔΗΜΟΣ ΑΓ.ΔΗΜΗΤΡΙΟΥ Ν.ΙΩΑΝΝΙΝΩΝ  | 645/2.12.08     | 353   | 2                  |
| 354 | ΔΗΜΟΣ ΜΑΡΑΘΩΝΑ Ν.ΑΤΤΙΚΗΣ  | 649/3.12.08     | 354   | 1                  |
| 355 | ΔΗΜΟΣ ΝΕΑΣ ΦΙΛΑΔΕΛΦΕΙΑΣ Ν. ΑΤΤΙΚΗΣ                                      | 651/3.12.08     | 355   | 31                 |
| 356 | ΔΗΜΟΣ ΚΑΛΛΙΕΩΝ Ν.ΦΩΚΙΔΑΣ  | 655/5.12.08     | 356   | 3                  |
| 357 | ΔΗΜΟΣ ΦΙΛΟΘΕΗΣ Ν.ΑΤΤΙΚΗΣ  | 656/5.12.08     | 357   | 3                  |
| 358 | ΔΗΜΟΣ ΦΟΥΡΝΩΝ ΚΟΡΣΕΩΝ Ν.ΣΑΜΟΥ   | 657/8.12.08     | 358   | 2                  |
| 359 | ΔΗΜΟΣ ΞΑΝΘΗΣ Ν.ΞΑΝΘΗΣ   | 662/9.12.08     | 359   | 7                  |
| 360 | ΔΗΜΟΤΙΚΗ ΕΠΙΧΕΙΡΗΣΗ ΥΔΡΕΥΣΗΣ ΑΠΟΧΕΤΕΥΣΗΣ ΓΕΡΟΠΟΤΑΜΟΥ Ν.ΡΕΘΥΜΝΟΥ         | 665/10.12.08    | 360   | 4                  |

ΠΙΝΑΚΑΣ: ΚΑ' (συνεχίζεται)

| A/A   | ΥΠΟΥΡΓΕΙΑ & ΦΟΡΕΙΣ   | ΦΕΚ ΠΡΟΚ/ΞΗΣ | A/A & ΠΛΗΘΟΣ ΠΡΟΚ/ΞΕΩΝ<br>(ανά κατηγορία φορέα & συγκεντρωτικά) | ΠΡΟΚ/ΞΕΣ ΘΕΣΕΙΣ |
|---|--|--------------|---|-----------------|
| 361   | ΔΗΜΟΣ ΑΛΜΥΡΟΥ Ν.ΜΑΓΝΗΣΙΑΣ  | 667/10.12.08 | 361   | 13              |
| 362   | ΔΗΜΟΣ ΤΙΘΟΡΕΑΣ   | 670/15.12.08 | 362   | 3               |
| 363   | ΔΗΜΟΣ ΑΠΟΣΤΟΛΟΥ ΠΑΥΛΟΥ   | 671/15.12.08 | 363   | 3               |
| 364   | ΔΗΜΟΣ ΛΑΡΙΣΑΣ  | 672/16.12.08 | 364   | 95              |
| 365   | ΔΗΜΟΣ ΜΥΚΗΣ  | 673/16.12.08 | 365   | 5               |
| 366   | ΚΟΙΝΟΤΗΤΑ ΠΑΝΟΡΜΟΥ ΤΗΝΟΥ   | 674/16.12.08 | 366   | 2               |
| 367   | ΔΗΜΟΣ ΓΑΛΛΕΙΔΙΟΥ   | 675/16.12.08 | 367   | 2               |
| 368   | ΝΟΜΑΡΧΙΑ ΚΕΡΚΥΡΑΣ  | 676/18.12.08 | 368   | 1               |
| 369   | ΔΗΜΟΣ ΕΝΙΠΕΑ   | 677/18.12.08 | 369   | 1               |
| 370   | ΔΗΜΟΣ ΚΑΡΔΑΜΥΛΩΝ   | 678/18.12.08 | 370   | 1               |
| 371   | ΔΗΜΟΣ ΓΙΑΝΝΟΥΛΗΣ   | 679/18.12.08 | 371   | 5               |
| 372   | ΚΟΙΝΟΤΗΤΑ ΜΥΡΟΦΥΛΛΟΥ Ν. ΤΡΙΚΑΛΩΝ   | 680/19.12.08 | 372   | 1               |
| 373   | ΔΗΜΟΣ ΣΦΑΚΙΩΤΩΝ Ν. ΛΕΥΚΑΔΑΣ  | 681/19.12.08 | 373   | 2               |
| 374   | ΔΗΜΟΣ ΓΑΖΙΟΥ Ν. ΗΡΑΚΛΕΙΟΥ  | 684/22.12.08 | 374   | 13              |
| 375   | ΚΟΙΝΩΦΕΛΗΣ ΕΠΙΧΕΙΡΗΣΗ ΔΗΜΟΥ ΑΛΟΝΝΗΣΟΥ Ν. ΜΑΓΝΗΣΙΑΣ                               | 688/24.12.08 | 375   | 1               |
| 376   | ΔΗΜΟΣ ΠΑΛΑΙΟΥ Ν. ΑΙΤΩΛΙΑΣ ΚΑΙ ΑΚΑΡΝΑΝΙΑΣ   | 691/30.12.08 | 376   | 3               |
| 377   | ΝΟΜΑΡΧΙΑΚΗ ΑΥΤΟΔΙΟΙΚΗΣΗ ΧΑΝΙΩΝ   | 695/31.12.08 | 377   | 1               |
| 378   | ΔΗΜΟΣ ΚΥΘΟΥ Ν. ΚΥΚΛΑΔΩΝ  | 696/31.12.08 | 378   | 1               |
| 379   | ΔΗΜΟΤΙΚΗ ΕΠΙΧΕΙΡΗΣΗ ΥΔΡΕΥΣΗΣ ΑΠΟΧΕΤΕΥΣΗΣ ΛΕΡΟΥ Ν. ΔΩΔΕΚΑΝΗΣΟΥ                    | 701/31.12.08 | 379   | 1               |
| 380   | ΔΗΜΟΤΙΚΗ ΕΠΙΧΕΙΡΗΣΗ ΥΔΡΕΥΣΗΣ ΑΠΟΧΕΤΕΥΣΗΣ ΘΑΣΟΥ Ν. ΚΑΒΑΛΑΣ                        | 703/31.12.08 | 380   | 5               |
| 381   | ΔΗΜΟΣ ΔΕΛΒΙΝΑΚΙΟΥ Ν. ΙΩΑΝΝΙΝΩΝ   | 704/31.12.08 | 381   | 1               |
| 382   | ΔΗΜΟΣ ΜΟΛΟΣΣΩΝ Ν. ΙΩΑΝΝΙΝΩΝ  | 705/31.12.08 | 382   | 4               |
| 383   | ΔΗΜΟΣ ΜΥΣΤΡΑ Ν. ΛΑΚΩΝΙΑΣ   | 706/31.12.08 | 383   | 2               |
| <b>ΜΕΡΙΚΟ ΣΥΝΟΛΟ ΠΡΟΚΗΡΥΞΕΩΝ ΟΤΑ Α' &amp; Β' ΒΑΘΜΟΥ</b> |  |              | <b>383</b>  | <b>2.753</b>    |
| <b>Β. ΠΡΟΚΗΡΥΞΕΙΣ ΕΠΙΧΕΙΡΗΣΕΩΝ ΟΤΑ</b>                  |  |              |   |                 |
| 384   | ΔΗΜΟΤΙΚΗ ΕΠΙΧΕΙΡΗΣΗ ΥΔΡΕΥΣΗΣ ΑΠΟΧΕΤΕΥΣΗΣ ΗΡΑΚΛΕΙΩΝ ΝΟΜΟΥ ΔΩΔΕΚΑΝΗΣΟΥ             | 8/14.1.08    | 1   | 2               |
| 385   | ΔΗΜΟΤΙΚΗ ΕΠΙΧΕΙΡΗΣΗ ΠΟΛΙΤΙΣΤΙΚΗΣ ΑΝΑΠΤΥΞΗΣ ΡΙΟΥ                                  | 12/16.1.08   | 2   | 4               |
| 386   | ΔΗΜΟΤΙΚΗ ΕΠΙΧΕΙΡΗΣΗ ΥΔΡΕΥΣΗΣ ΑΠΟΧΕΤΕΥΣΗΣ ΔΗΜΟΥ ΑΜΑΛΙΑΔΟΣ                         | 50/14.2.08   | 3   | 4               |
| 387   | ΔΗΜΟΤΙΚΗ ΕΠΙΧΕΙΡΗΣΗ ΥΔΡΕΥΣΗΣ ΑΠΟΧΕΤΕΥΣΗΣ ΔΗΜΟΥ ΧΕΡΣΟΝΗΣΟΥ                        | 55/15.2.08   | 4   | 4               |
| 388   | ΑΜΙΓΗΣ ΝΟΜΑΡΧΙΑΚΗ ΕΠΙΧΕΙΡΗΣΗ ΟΔΙΚΗ ΑΣΦΑΛΕΙΑ ΝΟΜΑΡΧΙΑΚΗΣ ΑΥΤΟΔΙΟΙΚΗΣΗΣ ΚΕΡΚΥΡΑΣ   | 73/26.2.08   | 5   | 10              |
| 389   | ΔΗΜΟΤΙΚΗ ΕΠΙΧΕΙΡΗΣΗ ΥΔΡΕΥΣΗΣ ΑΠΟΧΕΤΕΥΣΗΣ ΙΕΡΑΠΕΤΡΑΣ                              | 78/27.2.08   | 6   | 5               |
| 390   | ΔΗΜΟΤΙΚΟΣ ΡΑΔΙΟΦΩΝΙΚΟΣ ΣΤΑΘΜΟΣ ΛΕΙΒΑΘΟΥΣ   | 82/28.2.08   | 7   | 1               |
| 391   | ΔΗΜΟΤΙΚΗ ΕΠΙΧΕΙΡΗΣΗ ΥΔΡΕΥΣΗΣ ΑΠΟΧΕΤΕΥΣΗΣ ΦΑΡΚΑΔΟΝΑΣ                              | 107/14.3.08  | 8   | 2               |
| 392   | ΔΗΜΟΤΙΚΗ ΕΠΙΧΕΙΡΗΣΗ ΚΑΤΑΣΚΕΥΩΝ & ΤΕΧΝΙΚΗΣ ΥΠΟΣΤΗΡΙΞΗΣ ΔΗΜΟΥ ΠΑΛΛΗΝΗΣ "Η ΠΑΛΛΗΝΗ" | 110/18.3.08  | 9   | 3               |
| 393   | ΔΗΜΟΤΙΚΗ ΕΠΙΧΕΙΡΗΣΗ ΑΝΑΠΤΥΞΗΣ ΣΚΟΤΟΥΣΗΣ  | 136/1.4.08   | 10  | 1               |
| 394   | ΔΙΑΔΗΜΟΤΙΚΗ ΕΠΙΧΕΙΡΗΣΗ ΥΔΡΕΥΣΗΣ ΑΠΟΧΕΤΕΥΣΗΣ ΒΟΡΕΙΟΥ ΑΞΟΝΑ ΝΟΜΟΥ ΧΑΝΙΩΝ           | 139/2.4.08   | 11  | 18              |
| 395   | ΔΗΜΟΤΙΚΗ ΕΠΙΧΕΙΡΗΣΗ ΥΔΡΕΥΣΗΣ ΑΠΟΧΕΤΕΥΣΗΣ ΡΙΟΥ                                    | 142/2.4.08   | 12  | 2               |
| 396   | ΔΗΜ. ΕΠΙΧ. ΠΟΛΙΤΙΣΜΟΥ ΤΟΥΡΙΣΜΟΥ ΑΘΛΗΤΙΣΜΟΥ & ΚΟΙΝΩΝΙΚΗΣ ΑΛΛΗΛΕΓΓΥΗΣ Δ. ΠΟΤΑΜΙΑΣ  | 145/3.4.08   | 13  | 2               |
| 397   | ΔΗΜΟΤΙΚΟΣ ΕΚΠΑΙΔΕΥΤΙΚΟΣ ΟΡΓΑΝΙΣΜΟΣ ΒΟΛΟΥ   | 191/29.4.08  | 14  | 1               |
| 398   | ΔΗΜΟΤΙΚΗ ΕΠΙΧΕΙΡΗΣΗ ΥΔΡΕΥΣΗΣ ΑΠΟΧΕΤΕΥΣΗΣ ΔΗΜΟΥ ΑΓΙΟΥ ΝΙΚΟΛΑΟΥ                    | 237/21.5.08  | 15  | 3               |
| 399   | ΑΜΙΓΗΣ ΝΟΜΑΡΧΙΑΚΗ ΕΠΙΧΕΙΡΗΣΗ "ΚΕΝΤΡΟ ΠΕΡΙΒΑΛΛΟΝΤΟΣ Ν. Α. ΚΟΖΑΝΗΣ"                | 243/23.5.08  | 16  | 5               |
| 400   | ΔΗΜΟΤΙΚΗ ΕΠΙΧΕΙΡΗΣΗ ΥΔΡΕΥΣΗΣ ΑΠΟΧΕΤΕΥΣΗΣ ΘΗΡΑΣ                                   | 248/26.5.08  | 17  | 3               |
| 401   | ΚΟΙΝΟΤΙΚΗ ΕΠΙΧΕΙΡΗΣΗ ΥΔΡΕΥΣΗΣ ΑΠΟΧΕΤΕΥΣΗΣ ΟΙΑΣ ΝΗΣΟΥ ΘΗΡΑΣ                       | 251/27.5.08  | 18  | 3               |
| 402   | ΔΗΜΟΤΙΚΗ ΕΠΙΧΕΙΡΗΣΗ ΥΔΡΕΥΣΗΣ ΑΠΟΧΕΤΕΥΣΗΣ ΚΡΑΝΙΔΙΟΥ                               | 255/28.5.08  | 19  | 1               |
| 403   | ΔΗΜΟΤΙΚΗ ΕΠΙΧΕΙΡΗΣΗ ΥΔΡΕΥΣΗΣ ΑΠΟΧΕΤΕΥΣΗΣ ΔΗΜΟΥ ΣΗΤΕΙΑΣ                           | 353/18.7.08  | 20  | 3               |
| 404   | ΔΗΜΟΤΙΚΗ ΕΠΙΧΕΙΡΗΣΗ ΥΔΡΕΥΣΗΣ ΑΠΟΧΕΤΕΥΣΗΣ ΜΥΤΙΛΗΝΗΣ ΔΗΜΟΥ ΜΥΤΙΛΗΝΗΣ               | 356/18.7.08  | 21  | 3               |
| 405   | ΔΗΜΟΤΙΚΗ ΕΠΙΧΕΙΡΗΣΗ ΥΔΡΕΥΣΗΣ ΑΠΟΧΕΤΕΥΣΗΣ ΑΦΑΝΤΟΥ ΔΗΜΟΥ ΑΦΑΝΤΟΥ ΡΟΔΟΥ             | 358/21.7.08  | 22  | 6               |
| 406   | ΔΗΜΟΤΙΚΗ ΕΠΙΧΕΙΡΗΣΗ ΥΔΡΕΥΣΗΣ ΑΠΟΧΕΤΕΥΣΗΣ ΗΓΟΥΜΕΝΙΤΣΑΣ                            | 517/9.10.08  | 23  | 9               |
| 407   | ΔΗΜΟΤΙΚΗ ΕΠΙΧΕΙΡΗΣΗ ΥΔΡΕΥΣΗΣ ΑΠΟΧΕΤΕΥΣΗΣ ΑΝΤΙΡΙΟΥ                                | 522/10.10.08 | 24  | 1               |
| 408   | ΔΗΜΟΤΙΚΗ ΕΠΙΧΕΙΡΗΣΗ ΥΔΡΕΥΣΗΣ ΑΠΟΧΕΤΕΥΣΗΣ ΑΠΟΣΤΟΛΟΥ ΠΑΥΛΟΥ                        | 523/10.10.08 | 25  | 1               |
| 409   | ΔΗΜΟΤΙΚΗ ΕΠΙΧΕΙΡΗΣΗ ΥΔΡΕΥΣΗΣ ΑΠΟΧΕΤΕΥΣΗΣ ΠΥΡΓΟΥ                                  | 527/13.10.08 | 26  | 7               |
| 410   | ΔΗΜΟΤΙΚΗ ΕΠΙΧΕΙΡΗΣΗ ΥΔΡΕΥΣΗΣ ΑΠΟΧΕΤΕΥΣΗΣ ΚΑΙ ΤΗΛΕΘΕΡΜΑΝΣΗΣ ΛΑΥΡΕΩΤΙΚΗΣ           | 529/14.10.08 | 27  | 4               |
| 411   | ΔΗΜΟΤΙΚΗ ΕΠΙΧΕΙΡΗΣΗ ΥΔΡΕΥΣΗΣ - ΑΠΟΧΕΤΕΥΣΗΣ ΣΚΙΑΘΟΥ                               | 550/22.10.08 | 28  | 4               |
| 412   | ΔΗΜΟΤΙΚΗ ΕΠΙΧΕΙΡΗΣΗ ΥΔΡΕΥΣΗΣ ΑΠΟΧΕΤΕΥΣΗΣ ΚΕΡΚΥΡΑΣ                                | 629/25.11.08 | 29  | 1               |
| 413   | ΔΗΜΟΤΙΚΗ ΕΠΙΧΕΙΡΗΣΗ ΥΔΡΕΥΣΗΣ ΑΠΟΧΕΤΕΥΣΗΣ ΓΡΕΒΕΝΩΝ                                | 668/15.12.08 | 30  | 6               |
| <b>ΜΕΡΙΚΟ ΣΥΝΟΛΟ ΠΡΟΚΗΡΥΞΕΩΝ ΕΠΙΧΕΙΡΗΣΕΩΝ ΟΤΑ</b>       |  |              | <b>30</b>   | <b>119</b>      |
| <b>Γ. ΠΡΟΚΗΡΥΞΕΙΣ ΝΟΣΟΚΟΜΕΙΩΝ</b>                       |  |              |   |                 |
| 414   | ΓΕΝΙΚΟ ΝΟΣΟΚΟΜΕΙΟ ΑΤΤΙΚΗΣ ΣΙΣΜΑΝΟΓΛΕΙΟ   | 10/15.1.08   | 1   | 5               |
| 415   | ΓΕΝΙΚΟ ΝΟΣΟΚΟΜΕΙΟ ΞΑΝΘΗΣ   | 19/17.1.08   | 2   | 3               |

ΠΙΝΑΚΑΣ: ΚΑ' (συνεχίζεται)

| A/A   | ΥΠΟΥΡΓΕΙΑ & ΦΟΡΕΙΣ   | ΦΕΚ<br>ΠΡΟΚ/ΞΗΣ | A/A & ΠΛΗΘΟΣ<br>ΠΡΟΚ/ΞΕΩΝ<br>(ανά κατηγορία φορέα<br>& συγκεκριμένη) | ΠΡΟΚ/ΞΕΣ<br>ΘΕΣΕΙΣ |
|---|--|-----------------|--|--------------------|
| 416   | ΓΕΝΙΚΟ ΝΟΣΟΚΟΜΕΙΟ ΣΕΡΡΩΝ   | 29/28.1.08      | 3  | 1                  |
| 417   | ΓΕΝΙΚΟ ΝΟΣΟΚΟΜΕΙΟ ΠΑΙΔΩΝ ΑΘΗΝΩΝ Π. & Α. ΚΥΡΙΑΚΟΥ                                   | 32/30.1.08      | 4  | 14                 |
| 418   | 251 ΓΕΝΙΚΟ ΝΟΣΟΚΟΜΕΙΟ ΑΕΡΟΠΟΡΙΑΣ   | 83/28.2.08      | 5  | 9                  |
| 419   | ΨΥΧΙΑΤΡΙΚΟ ΝΟΣΟΚΟΜΕΙΟ ΤΡΙΠΟΛΗΣ   | 90/5.3.08       | 6  | 1                  |
| 420   | ΓΕΝΙΚΟ ΝΟΣΟΚΟΜΕΙΟ ΠΑΠΑΓΕΩΡΓΙΟΥ   | 91/5.3.08       | 7  | 90                 |
| 421   | ΓΕΝΙΚΟ ΝΟΣΟΚΟΜΕΙΟ ΖΑΚΥΝΘΟΥ   | 98/7.3.08       | 8  | 6                  |
| 422   | ΝΑΥΤΙΚΟ ΝΟΣΟΚΟΜΕΙΟ ΑΘΗΝΩΝ  | 104/13.3.08     | 9  | 9                  |
| 423   | 424 ΓΕΝΙΚΟ ΣΤΡΑΤΙΩΤΙΚΟ ΝΟΣΟΚΟΜΕΙΟ  | 118/19.3.08     | 10   | 22                 |
| 424   | ΓΕΝΙΚΟ ΝΟΣΟΚΟΜΕΙΟ ΠΡΕΒΕΖΑΣ   | 124/24.3.08     | 11   | 6                  |
| 425   | ΓΕΝΙΚΟ ΝΟΣΟΚΟΜΕΙΟ ΔΥΤΙΚΗΣ ΑΤΤΙΚΗΣ Η ΑΓΙΑ ΒΑΡΒΑΡΑ                                   | 140/2.4.08      | 12   | 5                  |
| 426   | ΓΕΝΙΚΟ ΝΟΣΟΚΟΜΕΙΟ "ΑΣΚΛΗΠΕΙΟ ΒΟΥΛΑΣ" Ν. ΑΤΤΙΚΗΣ                                    | 156/10.4.08     | 13   | 12                 |
| 427   | ΓΕΝΙΚΟ ΝΟΣΟΚΟΜΕΙΟ ΡΕΘΥΜΝΟΥ   | 160/15.4.08     | 14   | 8                  |
| 428   | ΠΑΙΔΟΨΥΧΙΑΤΡΙΚΟ ΝΟΣΟΚΟΜΕΙΟ ΑΤΤΙΚΗΣ   | 180/22.4.08     | 15   | 5                  |
| 429   | ΨΥΧΙΑΤΡΙΚΟ ΝΟΣΟΚΟΜΕΙΟ ΑΤΤΙΚΗΣ  | 181/22.4.08     | 16   | 10                 |
| 430   | ΓΕΝΙΚΟ ΝΟΣΟΚΟΜΕΙΟ ΠΑΙΔΩΝ ΠΕΝΤΕΛΗΣ  | 187/24.4.08     | 17   | 11                 |
| 431   | ΓΕΝΙΚΟ ΝΟΣΟΚΟΜΕΙΟ ΤΡΙΚΑΛΩΝ   | 210/9.5.08      | 18   | 2                  |
| 432   | ΠΑΝΕΠΙΣΤΗΜΙΑΚΟ ΓΕΝΙΚΟ ΝΟΣΟΚΟΜΕΙΟ ΙΩΑΝΝΙΝΩΝ   | 233/19.5.08     | 19   | 3                  |
| 433   | 401 ΓΕΝΙΚΟ ΣΤΡΑΤΙΩΤΙΚΟ ΝΟΣΟΚΟΜΕΙΟ ΑΘΗΝΩΝ   | 236/21.5.08     | 20   | 9                  |
| 434   | ΓΕΝΙΚΟ ΝΟΣΟΚΟΜΕΙΟ ΠΑΙΔΩΝ ΑΘΗΝΩΝ "Η ΑΓΙΑ ΣΟΦΙΑ"                                     | 246/26.5.08     | 21   | 14                 |
| 435   | ΓΕΝΙΚΟ ΝΟΣΟΚΟΜΕΙΟ ΣΙΣΜΑΝΟΓΛΕΙΟ   | 263/3.6.08      | 22   | 14                 |
| 436   | ΓΕΝΙΚΟ ΝΟΣΟΚΟΜΕΙΟ ΔΥΤΙΚΗΣ ΑΤΤΙΚΗΣ ΑΓΙΑ ΒΑΡΒΑΡΑ                                     | 283/23.6.08     | 23   | 4                  |
| 437   | ΨΥΧΙΑΤΡΙΚΟ ΝΟΣΟΚΟΜΕΙΟ ΤΡΙΠΟΛΗΣ   | 290/25.6.08     | 24   | 8                  |
| 438   | ΠΑΝΕΠΙΣΤΗΜΙΑΚΟ ΓΕΝΙΚΟ ΝΟΣΟΚΟΜΕΙΟ ΗΡΑΚΛΕΙΟΥ ΝΟΜΟΥ ΗΡΑΚΛΕΙΟΥ                         | 325/7.7.08      | 25   | 1                  |
| 439   | ΠΑΙΔΟΨΥΧΙΑΤΡΙΚΟ ΝΟΣΟΚΟΜΕΙΟ ΑΤΤΙΚΗΣ   | 327/7.7.08      | 26   | 6                  |
| 440   | ΓΕΝΙΚΟ ΝΟΣΟΚΟΜΕΙΟ ΚΑΡΔΙΤΣΑΣ  | 359/21.7.08     | 27   | 3                  |
| 441   | ΓΕΝΙΚΟ ΝΟΣΟΚΟΜΕΙΟ ΑΡΓΟΥΣ   | 360/22.7.08     | 28   | 29                 |
| 442   | ΓΕΝΙΚΟ ΝΟΣΟΚΟΜΕΙΟ ΘΕΣΣΑΛΟΝΙΚΗΣ ΠΑΠΑΓΕΩΡΓΙΟΥ  | 372/30.7.08     | 29   | 65                 |
| 443   | ΓΕΝΙΚΟ ΝΟΣΟΚΟΜΕΙΟ ΝΑΥΠΛΙΟΥ   | 385/7.8.08      | 30   | 11                 |
| 444   | ΨΥΧΙΑΤΡΙΚΟ ΝΟΣΟΚΟΜΕΙΟ ΑΤΤΙΚΗΣ  | 389/11.8.08     | 31   | 27                 |
| 445   | ΓΕΝΙΚΟ ΝΟΣΟΚΟΜΕΙΟ ΚΑΒΑΛΑΣ  | 390/11.8.08     | 32   | 1                  |
| 446   | ΓΕΝΙΚΟ ΝΟΣΟΚΟΜΕΙΟ ΠΕΙΡΑΙΑ ΤΖΑΝΕΙΟ  | 402/19.8.08     | 33   | 13                 |
| 447   | ΓΕΝΙΚΟ ΝΟΣΟΚΟΜΕΙΟ ΑΘΗΝΩΝ Γ. ΓΕΝΝΗΜΑΤΑΣ Ν. ΑΤΤΙΚΗΣ                                  | 419/25.8.08     | 34   | 6                  |
| 448   | ΓΕΝΙΚΟ ΝΟΣΟΚΟΜΕΙΟ ΚΟΡΙΝΘΟΥ   | 455/9.9.08      | 35   | 16                 |
| 449   | ΓΕΝΙΚΟ ΝΟΣΟΚΟΜΕΙΟ ΞΑΝΘΗΣ   | 593/11.8.08     | 36   | 1                  |
| 450   | ΘΕΡΑΠΕΥΤΗΡΙΟ ΧΡΟΝΙΩΝ ΠΑΘΗΣΕΩΝ ΝΟΜΟΥ ΧΑΝΙΩΝ   | 617/20.11.08    | 37   | 2                  |
| 451   | ΚΕΝΤΡΟ ΑΠΟΘΕΡΑΠΕΙΑΣ ΦΥΣΙΚΗΣ ΚΑΙ ΚΟΙΝΩΝΙΚΗΣ ΑΠΟΚΑΤΑΣΤΑΣΗΣ ΚΟΡΙΝΘΟΥ                  | 620/21.11.08    | 38   | 2                  |
| 452   | ΚΕΝΤΡΟ ΠΡΟΣΤΑΣΙΑΣ ΑΤΟΜΩΝ ΜΕ ΑΝΑΠΗΡΙΕΣ Ο ΑΡΙΣΤΕΥΣ                                   | 633/26.11.08    | 39   | 1                  |
| 453   | ΘΕΡΑΠΕΥΤΗΡΙΟ ΧΡΟΝΙΩΝ ΠΑΘΗΣΕΩΝ ΛΑΣΙΘΙΟΥ   | 635/26.11.08    | 40   | 3                  |
| 454   | ΘΕΡΑΠΕΥΤΗΡΙΟ ΧΡΟΝΙΩΝ ΠΑΘΗΣΕΩΝ ΔΡΑΜΑΣ   | 661/8.12.08     | 41   | 4                  |
| 455   | ΠΑΙΔΟΨΥΧΙΑΤΡΙΚΟ ΝΟΣΟΚΟΜΕΙΟ ΑΤΤΙΚΗΣ   | 664/10.12.08    | 42   | 4                  |
| <b>ΜΕΡΙΚΟ ΣΥΝΟΛΟ ΠΡΟΚΗΡΥΞΕΩΝ ΝΟΣΟΚΟΜΕΙΩΝ</b>  |  |                 | <b>42</b>  | <b>466</b>         |
| <b>Δ. ΠΡΟΚΗΡΥΞΕΙΣ Ν.Π.Δ.Δ. &amp; Ν.Π.Ι.Δ.</b> |  |                 |  |                    |
| 456   | ΔΗΜΟΤΙΚΟΣ ΒΡΕΦΟΝΗΠΙΑΚΟΣ ΣΤΑΘΜΟΣ ΘΕΑΝΩ ΖΩΓΙΟΠΟΥΛΟΥ ΔΗΜΟΥ ΒΕΡΟΙΑΣ                    | 1/9.1.08        | 1  | 2                  |
| 457   | ΕΝΙΑΙΟΣ ΣΥΝΔΕΣΜΟΣ ΔΙΑΧΕΙΡΙΣΗΣ ΣΤΕΡΕΩΝ ΑΠΟΒΛΗΤΩΝ ΝΟΜΟΥ ΜΕΣΣΗΝΙΑΣ                    | 3/10.1.08       | 2  | 1                  |
| 458   | ΖΑΧΑΡΕΙΟΣ ΠΡΟΤ. ΜΟΝ. ΦΡΟΝΤ. ΗΛΙΚΙΩΜ. "Η ΑΓ. ΠΑΡΑΣΚΕΥΗ" Δ. ΑΓ. ΠΑΡΑΣΚΕΥΗΣ Ν. ΛΕΣΒΟΥ | 15/17.1.08      | 3  | 9                  |
| 459   | ΠΟΛΙΤΙΣΤΙΚΟΣ ΟΡΓΑΝΙΣΜΟΣ "ΓΕΩΡΓΙΟΣ ΑΞΙΩΤΗΣ" ΔΗΜΟΥ ΜΥΚΟΝΟΥ                           | 20/21.1.08      | 4  | 9                  |
| 460   | ΔΗΜΟΤΙΚΟΣ ΠΑΙΔΙΚΟΣ ΣΤΑΘΜΟΣ ΠΑΝΑΓΙΤΣΑΣ ΔΗΜΟΥ ΒΕΓΟΡΙΤΙΔΑΣ Ν. ΠΕΛΛΑΣ                  | 21/21.1.08      | 5  | 1                  |
| 461   | ΠΑΙΔΙΚΟΙ ΚΑΙ ΒΡΕΦΟΝΗΠΙΑΚΟΙ ΣΤΑΘΜΟΙ ΔΗΜΟΥ ΛΑΜΙΕΩΝ                                   | 30/29.1.08      | 6  | 5                  |
| 462   | ΚΑΠΗ ΔΗΜΟΥ ΑΣΤΕΡΟΥΣΙΩΝ ΤΟΠΙΚΟΥ ΔΙΑΜΕΡΙΣΜΑΤΟΣ ΧΑΡΑΚΑ ΝΟΜΟΥ ΗΡΑΚΛΕΙΟΥ ΚΡΗΤΗΣ         | 31/30.1.08      | 7  | 1                  |
| 463   | 1ος ΠΑΙΔΙΚΟΣ ΣΤΑΘΜΟΣ ΔΗΜΟΥ ΝΑΞΟΥ   | 42/7.2.08       | 8  | 2                  |
| 464   | ΔΗΜΟΤΙΚΟ ΛΙΜΕΝΙΚΟ ΤΑΜΕΙΟ ΔΗΜΟΥ ΠΑΤΜΟΥ  | 49/12.2.08      | 9  | 1                  |
| 465   | ΔΗΜΟΤΙΚΟΙ ΠΑΙΔΙΚΟΙ ΣΤΑΘΜΟΙ ΔΗΜΟΥ ΔΟΞΑΤΟΥ   | 56/15.2.08      | 10   | 4                  |
| 466   | ΠΑΙΔΙΚΟΣ ΣΤΑΘΜΟΣ ΓΑΣΤΟΥΝΗΣ   | 59/21.2.08      | 11   | 2                  |
| 467   | ΔΗΜΟΤΙΚΟΣ ΟΡΓΑΝΙΣΜΟΣ ΠΡΟΣΧΟΛΙΚΗΣ ΑΓΩΓΗΣ ΚΑΙ ΕΚΠΑΙΔΕΥΣΗΣ ΔΗΜΟΥ ΑΓΙΟΥ ΝΙΚΟΛΑΟΥ       | 60/21.2.08      | 12   | 8                  |

ΠΙΝΑΚΑΣ: ΚΑ' (συνεχίζεται)

## ΔΙΑΓΩΝΙΣΜΟΙ ΦΟΡΕΩΝ ΠΟΥ ΕΛΕΓΧΟΝΤΑΙ ΑΠΟ ΤΟ ΑΣΕΠ

| A/A | ΥΠΟΥΡΓΕΙΑ & ΦΟΡΕΙΣ   | ΦΕΚ<br>ΠΡΟΚΛΗΣΗΣ | A/A & ΠΛΗΘΟΣ<br>ΠΡΟΚ/ΞΕΩΝ<br>(ανά κατηγορία φορέα<br>& συγκεντρωτικά) | ΠΡΟΚ/ΞΕΣ<br>ΘΕΣΕΙΣ |
|-----|--|------------------|---|--------------------|
| 468 | ΔΗΜΟΤΙΚΟΙ ΠΑΙΔΙΚΟΙ ΚΑΙ ΒΡΕΦΟΝΗΠΙΑΚΟΙ ΣΤΑΘΜΟΙ ΚΑΛΑΜΑΤΑΣ                         | 63/21.2.08       | 13  | 8                  |
| 469 | ΕΜΠΟΡΙΚΟ ΚΑΙ ΒΙΟΜΗΧΑΝΙΚΟ ΕΠΙΜΕΛΗΤΗΡΙΟ ΘΕΣΣΑΛΟΝΙΚΗΣ                             | 67/22.2.08       | 14  | 5                  |
| 470 | ΔΗΜΟΤΙΚΟΣ ΠΑΙΔΙΚΟΣ ΣΤΑΘΜΟΣ ΝΕΑΣ ΜΑΚΡΗΣ   | 68/25.2.08       | 15  | 1                  |
| 471 | ΔΗΜΟΤΙΚΟΙ ΒΡΕΦΟΝΗΠΙΑΚΟΙ ΣΤΑΘΜΟΙ ΔΗΜΟΥ ΒΑΘΕΟΣ                                   | 70/25.2.08       | 16  | 1                  |
| 472 | ΠΑΙΔΙΚΟΣ ΣΤΑΘΜΟΣ ΔΗΜΟΥ ΦΙΓΑΛΕΙΑΣ   | 76/26.2.08       | 17  | 1                  |
| 473 | ΚΑΠΗ ΔΗΜΟΥ ΑΣΤΕΡΟΥΣΙΩΝ ΤΟΠΙΚΟΥ ΔΙΑΜΕΡΙΣΜΑΤΟΣ ΠΥΡΓΟΥ                            | 80/27.2.08       | 18  | 2                  |
| 474 | ΠΑΙΔΙΚΟΣ ΣΤΑΘΜΟΣ ΔΗΜΟΥ ΜΗΤΡΟΠΟΛΗΣ  | 87/4.3.08        | 19  | 1                  |
| 475 | ΙΑΤΡΙΚΟΣ ΣΥΛΛΟΓΟΣ ΑΘΗΝΩΝ   | 89/5.3.08        | 20  | 3                  |
| 476 | Β ΔΗΜΟΤΙΚΟΣ ΠΑΙΔΙΚΟΣ ΣΤΑΘΜΟΣ ΔΗΜΟΥ ΑΛΙΜΟΥ                                      | 93/6.3.08        | 21  | 24                 |
| 477 | ΔΗΜΟΤΙΚΟΣ ΠΑΙΔΙΚΟΣ ΣΤΑΘΜΟΣ ΤΡΥΦΟΥ ΔΗΜΟΥ ΜΕΔΕΩΝΟΣ                               | 97/7.3.08        | 22  | 1                  |
| 478 | ΟΡΓΑΝΙΣΜΟΣ ΠΑΙΔΙΚΩΝ ΚΑΙ ΒΡΕΦΟΝΗΠΙΑΚΩΝ ΣΤΑΘΜΩΝ ΔΗΜΟΥ ΦΙΛΙΑΤΩΝ                   | 109/14.3.08      | 23  | 1                  |
| 479 | ΔΗΜΟΤΙΚΟΙ ΠΑΙΔΙΚΟΙ ΣΤΑΘΜΟΙ ΔΗΜΟΥ ΠΕΥΚΗΣ  | 112/18.3.08      | 24  | 9                  |
| 480 | ΔΗΜΟΤΙΚΟΣ ΠΑΙΔΙΚΟΣ ΣΤΑΘΜΟΣ ΧΑΡΟΚΟΠΙΟΥ ΔΗΜΟΥ ΚΟΡΩΝΗΣ ΝΟΜΟΥ ΜΕΣΣΗΝΙΑΣ            | 114/18.3.08      | 25  | 1                  |
| 481 | ΝΗΠΙΑΚΟΣ ΒΡΕΦΙΚΟΣ ΟΡΓΑΝΙΣΜΟΣ ΔΗΜΟΥ ΚΩ  | 116/18.3.08      | 26  | 7                  |
| 482 | 1ος ΠΑΙΔΙΚΟΣ ΣΤΑΘΜΟΣ ΔΗΜΟΥ ΜΥΚΟΝΟΥ ΝΟΜΟΥ ΚΥΚΛΑΔΩΝ                              | 119/19.3.08      | 27  | 6                  |
| 483 | ΤΑΜΕΙΟ ΣΥΝΤΑΞΕΩΝ ΠΡΟΣΩΠΙΚΟΥ ΕΦΗΜΕΡΙΔΩΝ ΑΘΗΝΩΝ ΚΑΙ ΘΕΣΣΑΛΟΝΙΚΗΣ                 | 123/21.3.08      | 28  | 7                  |
| 484 | ΠΑΙΔΙΚΟΣ ΣΤΑΘΜΟΣ ΔΗΜΟΥ ΝΕΑΣ ΠΕΝΤΕΛΗΣ   | 126/24.3.08      | 29  | 2                  |
| 485 | ΣΥΝΔΕΣΜΟΣ ΔΙΑΧΕΙΡΙΣΗΣ ΑΠΟΡΡΙΜΜΑΤΩΝ ΝΟΜΟΥ ΞΑΝΘΗΣ                                | 128/26.3.08      | 30  | 9                  |
| 486 | ΑΝΑΠΤΥΞΙΑΚΗ ΑΝΩΝΥΜΗ ΕΤΑΙΡΙΑ ΠΕΡΙΣΤΕΡΙΟΥ ΑΕ                                     | 132/27.3.08      | 31  | 2                  |
| 487 | ΚΑΠΗ ΔΗΜΟΥ ΑΣΤΕΡΟΥΣΙΩΝ Ν. ΗΡΑΚΛΕΙΟΥ  | 158/11.4.08      | 32  | 2                  |
| 488 | ΒΡΕΦΟΝΗΠΙΑΚΟΣ ΣΤΑΘΜΟΣ ΔΗΜΟΥ ΗΛΙΟΥΠΟΛΗΣ   | 159/14.4.08      | 33  | 11                 |
| 489 | ΠΡΟΣΧΟΛΙΚΑ ΚΕΝΤΡΑ ΔΗΜΟΥ ΡΟΔΙΩΝ   | 162/15.4.08      | 34  | 1                  |
| 490 | ΔΗΜΟΤΙΚΟΣ ΠΑΙΔΙΚΟΣ ΣΤΑΘΜΟΣ ΔΗΜΟΥ ΑΓ. ΑΘΑΝΑΣΙΟΥ Ν. ΘΕΣΣΑΛΟΝΙΚΗΣ                 | 163/16.4.08      | 35  | 2                  |
| 491 | ΒΡΕΦΟΝΗΠΙΑΚΟ ΚΕΝΤΡΟ ΔΗΜΟΥ ΝΕΑΣ ΧΑΛΚΗΔΟΝΑΣ Ν. ΑΤΤΙΚΗΣ                           | 164/16.4.08      | 36  | 2                  |
| 492 | 2ος ΠΑΙΔΙΚΟΣ ΣΤΑΘΜΟΣ ΔΗΜΟΥ ΝΑΞΟΥ ΝΟΜΟΥ ΚΥΚΛΑΔΩΝ                                | 170/18.4.08      | 37  | 1                  |
| 493 | ΠΑΙΔΙΚΟΙ ΚΑΙ ΒΡΕΦΟΝΗΠΙΑΚΟΙ ΣΤΑΘΜΟΙ ΔΗΜΟΥ ΚΙΛΚΙΣ                                | 175/21.4.08      | 38  | 4                  |
| 494 | ΔΗΜΟΤΙΚΟΙ ΠΑΙΔΙΚΟΙ ΣΤΑΘΜΟΙ ΔΗΜΟΥ ΝΙΚΑΙΑΣ ΝΟΜΟΥ ΑΤΤΙΚΗΣ                         | 177/21.4.08      | 39  | 8                  |
| 495 | 1ος ΒΡΕΦΟΝΗΠΙΑΚΟΣ ΣΤΑΘΜΟΣ ΔΗΜΟΥ ΠΕΝΤΕΛΗΣ ΝΟΜΟΥ ΑΤΤΙΚΗΣ                         | 178/21.4.08      | 40  | 4                  |
| 496 | ΠΑΙΔΙΚΟΣ ΣΤΑΘΜΟΣ ΝΕΟΥ ΜΟΝΑΣΤΗΡΙΟΥ ΔΗΜΟΥ ΘΕΣΣΑΛΙΩΤΙΔΟΣ                          | 182/22.4.08      | 41  | 1                  |
| 497 | ΔΗΜΟΤΙΚΟΣ ΟΡΓΑΝΙΣΜΟΣ ΥΓΕΙΑΣ ΚΑΙ ΚΟΙΝΩΝΙΚΩΝ ΘΕΜΑΤΩΝ ΔΗΜΟΥ ΒΟΛΟΥ                 | 184/23.4.08      | 42  | 2                  |
| 498 | ΚΕΝΤΡΟ ΠΑΙΔΙΚΗΣ ΜΕΡΙΜΝΑΣ ΑΓΩΓΗΣ ΚΑΙ ΦΡΟΝΤΙΔΑΣ ΔΗΜΟΥ ΝΙΓΡΙΤΑΣ ΝΟΜΟΥ ΣΕΡΡΩΝ      | 186/23.4.08      | 43  | 1                  |
| 499 | ΟΡΓΑΝΙΣΜΟΣ ΔΗΜΟΤΙΚΗΣ ΚΟΙΝΩΝΙΚΗΣ ΠΟΛΙΤΙΚΗΣ ΔΗΜΟΥ ΧΑΝΙΩΝ                         | 193/29.4.08      | 44  | 9                  |
| 500 | ΔΗΜΟΤΙΚΟΣ ΠΑΙΔΙΚΟΣ ΣΤΑΘΜΟΣ ΕΜΠΕΣΟΥ ΔΗΜΟΥ ΙΝΑΧΟΥ ΝΟΜΟΥ ΑΙΤΩΛΙΑΣ ΚΑΙ ΑΚΑΡΝΑΝΙΑΣ  | 196/30.4.08      | 45  | 1                  |
| 501 | ΔΗΜΟΤΙΚΟΣ ΠΑΙΔΙΚΟΣ ΣΤΑΘΜΟΣ ΝΕΟΧΩΡΙΟΥ ΔΗΜΟΥ ΑΡΑΧΘΟΥ ΝΟΜΟΥ ΑΡΤΑΣ                 | 201/5.5.08       | 46  | 2                  |
| 502 | ΟΡΓΑΝΙΣΜΟΣ ΑΠΑΣΧΟΛΗΣΗΣ ΕΡΓΑΤΙΚΟΥ ΔΥΝΑΜΙΚΟΥ                                     | 204/6.5.08       | 47  | 890                |
| 503 | ΚΕΝΤΡΟ ΠΡΟΣΧΟΛΙΚΗΣ ΑΓΩΓΗΣ ΔΗΜΟΥ ΣΚΟΤΟΥΣΣΑΣ ΝΟΜΟΥ ΣΕΡΡΩΝ                        | 208/7.5.08       | 48  | 2                  |
| 504 | ΔΗΜΟΤΙΚΟΙ ΠΑΙΔΙΚΟΙ ΣΤΑΘΜΟΙ ΔΗΜΟΥ ΠΑΤΡΕΩΝ                                       | 234/20.5.08      | 49  | 9                  |
| 505 | ΔΗΜΟΤΙΚΟΣ ΠΑΙΔΙΚΟΣ ΣΤΑΘΜΟΣ ΛΑΙΜΟΥ ΔΗΜΟΥ ΠΡΕΣΠΩΝ                                | 239/21.5.08      | 50  | 1                  |
| 506 | ΠΑΙΔΙΚΟΙ ΣΤΑΘΜΟΙ ΔΗΜΟΥ ΒΡΙΑΝΣΙΩΝ   | 242/22.5.08      | 51  | 2                  |
| 507 | ΕΜΠΟΡΙΚΟ ΚΑΙ ΒΙΟΜΗΧΑΝΙΚΟ ΕΠΙΜΕΛΗΤΗΡΙΟ ΘΕΣΣΑΛΟΝΙΚΗΣ                             | 250/27.5.08      | 52  | 5                  |
| 508 | ΚΕΝΤΡΟ ΠΡΟΣΧΟΛΙΚΗΣ ΑΓΩΓΗΣ ΠΑΙΔΙΚΩΝ ΚΑΙ ΒΡΕΦΟΝΗΠΙΑΚΩΝ ΣΤΑΘΜΩΝ ΔΗΜΟΥ ΦΙΛΙΠΠΙΑΔΑΣ | 266/3.6.08       | 53  | 3                  |
| 509 | ΠΑΙΔΙΚΟΣ ΣΤΑΘΜΟΣ ΔΗΜΟΥ ΠΡΑΜΑΝΤΩΝ   | 269/5.6.08       | 54  | 1                  |
| 510 | ΚΑΠΗ ΔΗΜΟΥ ΑΣΤΕΡΟΥΣΙΩΝ ΤΟΠΙΚΟΥ ΔΙΑΜΕΡΙΣΜΑΤΟΣ ΧΑΡΑΚΑ ΝΟΜΟΥ ΗΡΑΚΛΕΙΟΥ ΚΡΗΤΗΣ     | 279/19.6.08      | 55  | 1                  |
| 511 | ΚΕΝΤΡΟ ΠΡΟΣΧΟΛΙΚΗΣ ΑΓΩΓΗΣ ΔΗΜΟΥ ΣΕΡΡΩΝ   | 281/20.6.08      | 56  | 2                  |
| 512 | ΔΗΜΟΤΙΚΟΙ ΠΑΙΔΙΚΟΙ ΣΤΑΘΜΟΙ ΜΕΛΙΣΣΙΩΝ ΝΟΜΟΥ ΑΤΤΙΚΗΣ                             | 289/24.6.08      | 57  | 6                  |
| 513 | ΔΗΜΟΤΙΚΟΣ ΠΑΙΔΙΚΟΣ ΣΤΑΘΜΟΣ ΠΥΛΟΥ ΜΕΣΣΗΝΙΑΣ                                     | 305/30.6.08      | 58  | 1                  |
| 514 | ΠΑΙΔΙΚΟΣ ΣΤΑΘΜΟΣ ΔΗΜΟΥ ΠΑΡΓΑΣ Δ.Δ. ΑΓΙΑΣ ΝΟΜΟΥ ΠΡΕΒΕΖΑΣ                        | 306/2.7.08       | 59  | 1                  |
| 515 | 1ος ΠΑΙΔΙΚΟΣ ΣΤΑΘΜΟΣ ΔΗΜΟΥ ΝΑΞΟΥ ΝΟΜΟΥ ΚΥΚΛΑΔΩΝ                                | 310/3.7.08       | 60  | 1                  |
| 516 | ΕΥΡΩΠΑΪΚΟ ΠΟΛΙΤΙΣΤΙΚΟ ΚΕΝΤΡΟ ΔΕΛΦΩΝ  | 312/3.7.08       | 61  | 6                  |
| 517 | ΣΥΝΔ. ΥΔΡΕΥΣΗΣ ΕΚΜΕΤ. ΓΕΩΤΡΗΣΕΩΝ ΜΑΥΡΟΣΟΥΒΑΛΑΣ ΚΟΙΝΟΤΗΤΑΣ ΜΑΡΚΟΠΟΥΛΟΥ          | 313/3.7.08       | 62  | 1                  |
| 518 | ΔΗΜΟΤΙΚΟΣ ΠΑΙΔΙΚΟΣ ΣΤΑΘΜΟΣ ΔΗΜΟΥ ΝΙΚΑΙΑΣ ΝΟΜΟΥ ΑΤΤΙΚΗΣ                         | 314/3.7.08       | 63  | 9                  |
| 519 | ΚΕΝΤΡΟ ΠΡΟΣΧΟΛΙΚΗΣ ΑΓΩΓΗΣ ΔΗΜΟΥ ΠΡΟΣΟΤΣΑΝΗΣ ΝΟΜΟΥ ΔΡΑΜΑΣ                       | 321/3.7.08       | 64  | 2                  |
| 520 | ΔΗΜΟΤΙΚΟΣ ΠΑΙΔΙΚΟΣ ΣΤΑΘΜΟΣ ΘΕΡΜΟΥ ΝΟΜΟΥ ΑΙΤΩΛΙΑΣ ΚΑΙ ΑΚΑΡΝΑΝΙΑΣ                | 328/7.7.08       | 65  | 1                  |
| 521 | ΔΗΜΟΤΙΚΟ ΓΥΜΝΑΣΤΗΡΙΟ ΦΙΛΟΘΕΗΣ ΣΤΕΛΙΟΣ ΚΥΡΙΑΚΙΔΗΣ ΝΟΜΟΥ ΑΤΤΙΚΗΣ                 | 331/9.7.08       | 66  | 1                  |
| 522 | ΔΗΜΟΤΙΚΟΙ ΠΑΙΔΙΚΟΙ ΣΤΑΘΜΟΙ ΔΗΜΟΥ ΦΙΛΙΠΠΩΝ ΝΟΜΟΥ ΚΑΒΑΛΑΣ                        | 334/11.7.08      | 67  | 2                  |
| 523 | ΔΗΜΟΤΙΚΟΣ ΒΡΕΦΟΝΗΠΙΑΚΟΣ ΣΤΑΘΜΟΣ ΔΗΜΟΥ ΟΜΗΡΟΥΠΟΛΗΣ Ν.ΧΙΟΥ                       | 341/15.7.08      | 68  | 1                  |
| 524 | ΠΑΙΔΙΚΟΣ ΣΤΑΘΜΟΣ ΚΡΕΣΤΕΝΩΝ ΔΗΜΟΥ ΣΚΙΛΟΥΝΤΟΣ                                    | 342/15.7.08      | 69  | 1                  |
| 525 | ΔΗΜΟΤΙΚΟΙ ΠΑΙΔΙΚΟΙ ΣΤΑΘΜΟΙ ΔΗΜΟΥ ΠΕΤΡΟΥΠΟΛΗΣ                                   | 348/16.7.08      | 70  | 14                 |
| 526 | ΠΑΙΔΙΚΟΙ ΚΑΙ ΒΡΕΦΟΝΗΠΙΑΚΟΙ ΣΤΑΘΜΟΙ ΔΗΜΟΥ ΚΑΡΠΕΝΗΣΙΟΥ                           | 349/16.7.08      | 71  | 2                  |
| 527 | ΕΝΙΑΙΟΣ ΔΗΜΟΤΙΚΟΣ ΠΑΙΔΙΚΟΣ ΣΤΑΘΜΟΣ ΓΙΑΝΝΙΤΣΩΝ                                  | 350/17.7.08      | 72  | 8                  |
| 528 | ΔΗΜΟΤΙΚΟΙ ΠΑΙΔΙΚΟΙ ΣΤΑΘΜΟΙ ΔΗΜΟΥ ΔΑΦΝΗΣ  | 361/22.7.08      | 73  | 9                  |

ΠΙΝΑΚΑΣ: ΚΑ' (συνεχίζεται)

| A/A | ΥΠΟΥΡΓΕΙΑ & ΦΟΡΕΙΣ  | ΦΕΚ<br>ΠΡΟΚ/ΞΗΣ | A/A & ΠΛΗΘΟΣ<br>ΠΡΟΚ/ΞΕΩΝ<br>(ανά κατηγορία φορέα<br>& συγκεκριμένη) | ΠΡΟΚ/ΞΕΣ<br>ΘΕΣΕΙΣ |
|-----|---|-----------------|--|--------------------|
| 529 | ΕΝΙΑΙΟΣ ΦΟΡΕΑΣ ΠΑΙΔΙΚΩΝ ΚΑΙ ΒΡΕΦΟΝΗΠΙΑΚΩΝ ΣΤΑΘΜΩΝ ΔΗΜΟΥ ΝΕΑΣ ΕΡΥΘΡΑΙΑΣ            | 367/28.7.08     | 74   | 18                 |
| 530 | ΔΗΜΟΤΙΚΟΣ ΠΑΙΔΙΚΟΣ ΣΤΑΘΜΟΣ ΔΗΜΟΥ ΑΛΙΑΡΤΟΥ   | 369/28.7.08     | 75   | 1                  |
| 531 | ΕΠΙΜΕΛΗΤΗΡΙΟ ΗΛΕΙΑΣ   | 370/29.7.08     | 76   | 1                  |
| 532 | ΚΑΠΗ ΔΗΜΟΥ ΚΑΛΑΜΑΡΙΑΣ   | 371/29.7.08     | 77   | 1                  |
| 533 | ΠΑΙΔΙΚΟΣ ΣΤΑΘΜΟΣ ΑΝΔΡΑΒΙΔΑΣ   | 373/30.7.08     | 78   | 1                  |
| 534 | ΔΗΜΟΤΙΚΟΣ ΒΡΕΦΟΝΗΠΙΑΚΟΣ ΣΤΑΘΜΟΣ ΠΟΛΥΓΥΡΟΥ   | 374/30.7.08     | 79   | 9                  |
| 535 | ΜΟΥΣΕΙΟ ΓΟΥΝΑΡΟΠΟΥΛΟΥ ΔΗΜΟΥ ΖΩΓΡΑΦΟΥ  | 376/31.7.08     | 80   | 1                  |
| 536 | ΔΗΜΟΤΙΚΟΣ ΠΑΙΔΙΚΟΣ ΣΤΑΘΜΟΣ ΔΗΜΟΥ ΣΑΜΗΣ ΝΟΜΟΥ ΚΕΦΑΛΛΗΝΙΑΣ                          | 378/1.8.08      | 81   | 1                  |
| 537 | ΔΗΜΟΤΙΚΟΣ ΠΑΙΔΙΚΟΣ ΣΤΑΘΜΟΣ ΔΗΜΟΥ ΒΑΡΗΣ ΝΟΜΟΥ ΑΤΤΙΚΗΣ                              | 379/1.8.08      | 82   | 8                  |
| 538 | ΣΥΝΔΕΣΜΟΣ ΚΟΙΜΗΤΗΡΙΟΥ ΠΟΛΕΟΔΟΜΙΚΟΥ ΣΥΓΚΡΟΤΗΜΑΤΟΣ ΒΟΛΟΥ Ν. ΙΩΝΙΑΣ Ν. ΜΑΓΝΗΣΙΑΣ     | 386/7.8.08      | 83   | 2                  |
| 539 | ΛΙΜΕΝΙΚΟ ΤΑΜΕΙΟ ΛΕΣΒΟΥ  | 394/13.8.08     | 84   | 1                  |
| 540 | ΠΑΙΔΙΚΟΙ ΣΤΑΘΜΟΙ ΔΗΜΟΥ ΒΡΙΛΗΣΣΙΩΝ Ν. ΑΤΤΙΚΗΣ                                      | 395/13.8.08     | 85   | 5                  |
| 541 | ΔΗΜΟΤΙΚΟΙ ΠΑΙΔΙΚΟΙ ΣΤΑΘΜΟΙ ΔΗΜΟΥ ΑΡΓΟΥΣ ΟΡΕΣΤΙΚΟΥ Ν. ΚΑΣΤΟΡΙΑΣ                    | 404/19.8.08     | 86   | 1                  |
| 542 | ΔΗΜΟΤΙΚΟΣ ΠΑΙΔΙΚΟΣ ΣΤΑΘΜΟΣ ΔΗΜΟΥ ΒΟΥΚΟΛΙΩΝ Ν. ΧΑΝΙΩΝ                              | 407/20.8.08     | 87   | 2                  |
| 543 | ΔΗΜΟΤΙΚΟΣ ΟΡΓΑΝΙΣΜΟΣ ΑΘΛΗΣΗΣ ΛΟΥΤΡΑΚΙΟΥ-ΠΕΡΑΧΩΡΑΣ Ν. ΚΟΡΙΝΘΙΑΣ                    | 412/20.8.08     | 88   | 4                  |
| 544 | ΕΜΠΟΡΙΚΟ ΚΑΙ ΒΙΟΜΗΧΑΝΙΚΟ ΕΠΙΜΕΛΗΤΗΡΙΟ ΠΕΙΡΑΙΩΣ Ν. ΑΤΤΙΚΗΣ                         | 415/22.8.08     | 89   | 6                  |
| 545 | ΔΗΜΟΤΙΚΟΙ ΠΑΙΔΙΚΟΙ ΣΤΑΘΜΟΙ ΔΗΜΟΥ ΕΛΕΥΘΕΡΩΝ Ν. ΚΑΒΑΛΑΣ                             | 420/25.8.08     | 90   | 4                  |
| 546 | ΟΡΓΑΝ. ΠΛΗΡ. ΕΛΕΓΧΟΥ ΚΟΙΝ. ΕΝΙΣΧ. ΠΡΟΣ. (ΟΠΕΚΕΠΕ)                                 | 428/28.8.08     | 91   | 80                 |
| 547 | ΕΥΡΩΠ. ΚΕΝΤΡΟ ΕΠΙΚ/ΝΙΑΣ ΠΛΗΡ/ΣΗΣ & ΠΟΛ/ΣΜΟΥ - ΕΘΝ. ΚΕΝΤΡΟ ΧΑΡΤΩΝ - ΕΘΝ. ΧΑΡΤΟΘΗΚΗ | 430/28.8.08     | 92   | 1                  |
| 548 | ΕΠΑΓΓΕΛΜΑΤΙΚΟ ΚΑΙ ΒΙΟΜΗΧΑΝΙΚΟ ΕΠΙΜΕΛΗΤΗΡΙΟ ΡΟΔΟΠΗΣ                                | 431/29.8.08     | 93   | 1                  |
| 549 | ΛΙΜΕΝΙΚΟ ΤΑΜΕΙΟ ΚΟΡΙΝΘΙΑΣ   | 432/29.8.08     | 94   | 1                  |
| 550 | ΔΗΜΟΤΙΚΟ ΛΙΜΕΝΙΚΟ ΤΑΜΕΙΟ ΜΥΚΟΝΟΥ Ν. ΚΥΚΛΑΔΩΝ                                      | 440/1.9.08      | 95   | 4                  |
| 551 | ΠΟΛΙΤΙΣΤΙΚΟΣ ΟΡΓΑΝΙΣΜΟΣ ΔΗΜΟΥ ΚΑΛΛΙΘΕΑΣ   | 444/2.9.08      | 96   | 2                  |
| 552 | ΣΥΝΔΕΣΜΟΣ ΔΗΜΩΝ ΔΥΤΙΚΗΣ ΘΕΣΣΑΛΟΝΙΚΗΣ  | 445/2.9.08      | 97   | 7                  |
| 553 | ΕΘΝΙΚΟ ΙΔΡΥΜΑ ΝΕΟΤΗΤΑΣ Ν.ΑΤΤΙΚΗΣ  | 446/4.9.08      | 98   | 23                 |
| 554 | ΜΟΥΣΕΙΟ ΦΥΣΙΚΗΣ ΙΣΤΟΡΙΑΣ ΑΠΟΛΙΘΩΜΕΝΟΥ ΔΑΣΟΥΣ ΛΕΣΒΟΥ                               | 447/8.9.08      | 99   | 3                  |
| 555 | ΕΜΠΟΡΙΚΟ ΚΑΙ ΒΙΟΜΗΧΑΝΙΚΟ ΕΠΙΜΕΛΗΤΗΡΙΟ ΑΘΗΝΩΝ                                      | 450/8.9.08      | 100  | 14                 |
| 556 | ΔΗΜΟΤΙΚΟΙ ΠΑΙΔΙΚΟΙ ΣΤΑΘΜΟΙ ΔΗΜΟΥ ΠΕΡΑΜΑΤΟΣ Ν.ΑΤΤΙΚΗΣ                              | 453/9.9.08      | 101  | 8                  |
| 557 | ΚΕΝΤΡΟ ΠΑΙΔΙΚΗΣ ΜΕΡΙΜΝΑΣ ΔΗΜΟΥ ΑΡΓΥΡΟΥΠΟΛΗΣ Ν.ΑΤΤΙΚΗΣ                             | 456/9.9.08      | 102  | 13                 |
| 558 | ΠΝΕΥΜΑΤΙΚΟ ΚΕΝΤΡΟ ΔΗΜΟΥ ΝΕΑΣ ΧΑΛΚΗΔΟΝΑΣ Ν.ΑΤΤΙΚΗΣ                                 | 457/9.9.08      | 103  | 1                  |
| 559 | ΡΥΘΜΙΣΤΙΚΗ ΑΡΧΗ ΕΝΕΡΓΕΙΑΣ Ν. ΑΤΤΙΚΗΣ  | 458/10.9.08     | 104  | 4                  |
| 560 | ΠΕΡΙΦΕΡΕΙΑΚΟ ΤΑΜΕΙΟ ΑΝΑΠΤΥΞΗΣ ΑΝΑΤΟΛΙΚΗΣ ΜΑΚΕΔΟΝΙΑΣ - ΘΡΑΚΗΣ                      | 460/10.9.08     | 105  | 5                  |
| 561 | ΠΑΙΔΙΚΟΣ ΣΤΑΘΜΟΣ ΔΗΜΟΥ ΕΡΜΟΥΠΟΛΗΣ ΣΥΡΟΥ   | 464/12.9.08     | 106  | 2                  |
| 562 | ΟΡΓΑΝΙΣΜΟΣ ΒΡΕΦΟΝΗΠΙΑΚΗΣ ΠΑΙΔΙΚΗΣ & ΟΙΚΟΓΕΝΕΙΑΚΗΣ ΜΕΡΙΜΝΑΣ ΔΗΜΟΥ ΤΡΙΑΝΔΡΙΑΣ       | 471/16.9.08     | 107  | 3                  |
| 563 | ΔΗΜΟΤΙΚΟ ΩΔΕΙΟ ΠΟΛΙΧΝΗΣ Ν. ΘΕΣΣΑΛΟΝΙΚΗΣ   | 472/16.9.08     | 108  | 2                  |
| 564 | ΒΡΕΦΟΝΗΠΙΑΚΟΣ ΣΤΑΘΜΟΣ Τ.Δ. ΔΡΟΣΙΑΣ ΔΗΜΟΥ ΑΝΘΗΔΟΝΟΣ Ν. ΕΥΒΟΙΑΣ                     | 473/16.9.08     | 109  | 3                  |
| 565 | ΔΗΜΟΤΙΚΟΣ ΠΑΙΔΙΚΟΣ ΣΤΑΘΜΟΣ ΠΥΡΓΟΥ ΔΗΜΟΥ ΓΑΡΓΑΛΙΑΝΩΝ Ν. ΜΕΣΣΗΝΙΑΣ                  | 474/16.9.08     | 110  | 1                  |
| 566 | ΔΗΜΟΤΙΚΟΙ ΠΑΙΔΙΚΟΙ ΣΤΑΘΜΟΙ ΑΓ. ΔΗΜΗΤΡΙΟΥ Ν. ΑΤΤΙΚΗΣ                               | 477/17.9.08     | 111  | 24                 |
| 567 | ΚΕΦΑΛΑΙΟ ΑΠΟΖΗΜΙΩΣΗΣ ΦΟΡΤΟΕΚΦΟΡΤΩΤΩΝ ΛΙΜΕΝΑ ΠΑΤΡΩΝ                                | 478/18.9.08     | 112  | 1                  |
| 568 | ΔΗΜΟΤΙΚΗ ΠΙΝΑΚΟΘΗΚΗ ΧΑΝΙΩΝ  | 479/18.9.08     | 113  | 1                  |
| 569 | ΔΗΜΟΤΙΚΟΣ ΠΑΙΔΙΚΟΣ ΣΤΑΘΜΟΣ ΔΩΡΙΟΥ Ν. ΜΕΣΣΗΝΙΑΣ                                    | 480/18.9.08     | 114  | 2                  |
| 570 | ΟΡΓΑΝΙΣΜΟΣ ΑΘΛΗΣΗΣ ΔΗΜΟΥ ΑΓ. ΠΑΡΑΣΚΕΥΗΣ Ν. ΑΤΤΙΚΗΣ                                | 484/19.9.08     | 115  | 16                 |
| 571 | ΔΗΜΟΤΙΚΟ ΑΘΛΗΤΙΚΟ ΚΕΝΤΡΟ ΑΡΓΟΥΣ Ν. ΑΡΓΟΛΙΔΟΣ                                      | 485/19.9.08     | 116  | 7                  |
| 572 | ΔΗΜΟΤΙΚΟΣ ΠΑΙΔΙΚΟΣ ΣΤΑΘΜΟΣ ΔΗΜΟΥ ΜΕΤΑΞΑΔΩΝ Ν. ΕΒΡΟΥ                               | 486/22.9.08     | 117  | 1                  |
| 573 | ΟΡΓΑΝΙΣΜΟΣ ΠΙΣΤΟΠΟΙΗΣΗΣ ΚΑΙ ΕΠΙΒΛΕΨΗΣ ΓΕΩΡΓΙΚΩΝ ΠΡΟΪΟΝΤΩΝ Ν.ΑΤΤΙΚΗΣ               | 487/22.9.08     | 118  | 5                  |
| 574 | ΠΑΙΔΙΚΟΣ ΣΤΑΘΜΟΣ ΔΗΜΟΥ ΟΙΤΥΛΟΥ Ν. ΛΑΚΩΝΙΑΣ  | 491/23.9.08     | 119  | 3                  |
| 575 | ΕΛΛΗΝΙΚΟ ΙΝΣΤΙΤΟΥΤΟ ΜΕΤΡΟΛΟΓΙΑΣ Ν. ΘΕΣΣΑΛΟΝΙΚΗΣ                                   | 492/23.9.08     | 120  | 11                 |
| 576 | ΠΑΙΔΙΚΟΣ ΣΤΑΘΜΟΣ ΔΗΜΟΥ ΣΑΠΩΝ Ν. ΡΟΔΟΠΗΣ   | 493/24.9.08     | 121  | 2                  |
| 577 | ΠΑΙΔΙΚΟΣ ΣΤΑΘΜΟΣ ΠΑΡΟΙΚΙΑΣ ΔΗΜΟΥ ΠΑΡΟΥ Ν. ΚΥΚΛΑΔΩΝ                                | 498/25.9.08     | 122  | 2                  |
| 578 | ΔΗΜΟΤΙΚΟΙ ΠΑΙΔΙΚΟΙ ΚΑΙ ΒΡΕΦΟΝΗΠΙΑΚΟΙ ΣΤΑΘΜΟΙ ΝΑΥΠΛΙΟΥ Ν. ΑΡΓΟΛΙΔΑΣ                | 500/25.9.08     | 123  | 23                 |
| 579 | ΔΗΜΟΤΙΚΟΣ ΠΑΙΔΙΚΟΣ ΣΤΑΘΜΟΣ ΔΗΜΟΥ ΟΡΜΥΛΙΑΣ Ν. ΧΑΛΚΙΔΙΚΗΣ                           | 506/1.10.08     | 124  | 1                  |
| 580 | ΔΗΜΟΤΙΚΑ ΙΑΤΡΕΙΑ ΔΗΜΟΥ ΑΓ. ΠΑΡΑΣΚΕΥΗΣ Ν.ΑΤΤΙΚΗΣ                                   | 510/6.10.08     | 125  | 15                 |
| 581 | ΔΗΜΟΤΙΚΟΣ ΠΑΙΔΙΚΟΣ ΣΤΑΘΜΟΣ ΔΗΜΟΥ ΒΟΥΛΑΣ Ν. ΑΤΤΙΚΗΣ                                | 513/7.10.08     | 126  | 9                  |
| 582 | ΕΠΙΜΕΛΗΤΗΡΙΟ ΑΙΤΩΛΟΑΚΑΡΝΑΝΙΑΣ   | 520/9.10.08     | 127  | 3                  |
| 583 | ΔΗΜΟΤΙΚΟΣ ΠΑΙΔΙΚΟΣ ΣΤΑΘΜΟΣ ΜΕΛΙΓΑΛΑ   | 521/9.10.08     | 128  | 1                  |
| 584 | ΔΗΜΟΤΙΚΟΙ ΠΑΙΔΙΚΟΙ ΣΤΑΘΜΟΙ ΘΕΣΣΑΛΟΝΙΚΗΣ   | 524/13.10.08    | 129  | 9                  |
| 585 | ΒΡΕΦΟΝΗΠΙΑΚΟΣ ΣΤΑΘΜΟΣ ΔΗΜΟΥ ΝΙΚΑΙΑΣ   | 525/13.10.08    | 130  | 9                  |
| 586 | ΔΗΜΟΤΙΚΟΙ ΠΑΙΔΙΚΟΙ ΣΤΑΘΜΟΙ ΔΗΜΟΥ ΑΡΑΚΥΝΘΟΥ  | 528/14.10.08    | 131  | 1                  |
| 587 | ΔΗΜΟΤΙΚΟΙ ΠΑΙΔΙΚΟΙ ΣΤΑΘΜΟΙ ΔΗΜΟΥ ΠΑΛΛΑΙΟΥ ΦΑΛΗΡΟΥ                                 | 532/15.10.08    | 132  | 9                  |
| 588 | ΔΗΜΟΤΙΚΟΣ ΑΘΛΗΤΙΚΟΣ ΟΡΓΑΝΙΣΜΟΣ ΔΗΜΟΥ ΙΛΙΟΥ  | 533/15.10.08    | 133  | 12                 |
| 589 | ΠΑΙΔΙΚΟΙ ΣΤΑΘΜΟΙ ΔΗΜΟΥ ΑΜΑΛΙΑΔΑΣ  | 534/16.10.08    | 134  | 4                  |

ΠΙΝΑΚΑΣ: ΚΑ' (συνεχίζεται)

## ΔΙΑΓΩΝΙΣΜΟΙ ΦΟΡΕΩΝ ΠΟΥ ΕΛΕΓΧΟΝΤΑΙ ΑΠΟ ΤΟ ΑΣΕΠ

| A/A | ΥΠΟΥΡΓΕΙΑ & ΦΟΡΕΙΣ   | ΦΕΚ<br>ΠΡΟΚ/ΞΗΣ | A/A & ΠΛΗΘΟΣ<br>ΠΡΟΚ/ΞΕΩΝ<br>(ανά κατηγορία φορέα<br>& συγκεκριμένη) | ΠΡΟΚ/ΞΕΣ<br>ΘΕΣΕΙΣ |
|-----|--|-----------------|--|--------------------|
| 590 | ΚΟΙΝΩΝΙΚΟΣ ΞΕΝΩΝΑΣ ΕΝΗΛΙΚΩΝ ΔΗΜΟΥ ΒΟΥΛΙΑΓΜΕΝΗΣ                                     | 536/16.10.08    | 135  | 3                  |
| 591 | ΣΥΝΔ. ΔΙΑΧΕΙΡ. ΠΕΡΙΒΑΛΛΟΝΤΟΣ ΔΗΜΩΝ Ν. ΚΑΖΑΝΤΖΑΚΗ - ΑΡΧΑΝΩΝ - ΤΕΜΕΝΟΥΣ Ν. ΗΡΑΚΛΕΙΟΥ | 537/16.10.08    | 136  | 4                  |
| 592 | ΔΗΜΟΤΙΚΟΣ ΠΑΙΔΙΚΟΣ ΣΤΑΘΜΟΣ ΚΑΝΤΑΝΟΥ  | 539/16.10.08    | 137  | 2                  |
| 593 | ΔΗΜΟΤΙΚΟΙ ΒΡΕΦΟΝΗΠΙΑΚΟΙ ΣΤΑΘΜΟΙ ΔΗΜΟΥ ΠΕΡΙΣΤΕΡΙΟΥ                                  | 540/16.10.08    | 138  | 9                  |
| 594 | ΒΡΕΦΟΝΗΠΙΑΚΟ ΚΕΝΤΡΟ ΠΡΟΣΧΟΛΙΚΗΣ ΑΓΩΓΗΣ ΔΗΜΟΥ ΘΕΣΠΡΩΤΙΚΟΥ                           | 541/17.10.08    | 139  | 3                  |
| 595 | ΠΑΙΔΙΚΟΣ ΣΤΑΘΜΟΣ ΔΗΜΟΥ ΑΓΙΑΣ ΠΑΡΑΣΚΕΥΗΣ  | 542/20.10.08    | 140  | 4                  |
| 596 | ΠΑΙΔΙΚΟΣ ΣΤΑΘΜΟΣ ΔΗΜΟΥ Ν. ΣΙΔΗΡΟΧΩΡΙΟΥ   | 543/20.10.08    | 141  | 2                  |
| 597 | 1ος ΔΗΜΟΤΙΚΟΣ ΠΑΙΔΙΚΟΣ ΣΤΑΘΜΟΣ ΦΙΛΟΘΕΗΣ Ν. ΑΡΤΑΣ                                   | 549/22.10.08    | 142  | 2                  |
| 598 | ΠΑΙΔΙΚΟΣ ΣΤΑΘΜΟΣ ΔΗΜΟΥ ΛΕΥΚΑΔΑΣ  | 555/24.10.08    | 143  | 1                  |
| 599 | ΝΗΠΙΑΚΟΣ ΒΡΕΦΙΚΟΣ ΟΡΓΑΝΙΣΜΟΣ ΔΗΜΟΥ ΚΩ  | 556/24.10.08    | 144  | 3                  |
| 600 | ΠΑΙΔΙΚΟΙ ΚΑΙ ΒΡΕΦΟΝΗΠΙΑΚΟΙ ΣΤΑΘΜΟΙ ΔΗΜΟΥ ΙΛΙΟΥ                                     | 559/27.10.08    | 145  | 12                 |
| 601 | ΔΗΜΟΤΙΚΟΙ ΠΑΙΔΙΚΟΙ ΣΤΑΘΜΟΙ ΔΗΜΟΥ ΑΝΑΚΤΟΡΙΟΥ Ν. ΑΙΤΩΛΟΑΚΑΡΝΑΝΙΑΣ                    | 561/30.10.08    | 146  | 3                  |
| 602 | ΣΥΝΔΕΣΜΟΣ ΚΑΘΑΡΙΟΤΗΤΑΣ ΚΑΙ ΠΡΟΣΤΑΣΙΑΣ ΠΕΡΙΒ/ΝΤΟΣ Ν.ΚΕΡΚΥΡΑΣ                        | 562/30.10.08    | 147  | 3                  |
| 603 | ΔΗΜΟΤΙΚΟΙ ΒΡΕΦΟΝΗΠΙΑΚΟΙ ΣΤΑΘΜΟΙ ΔΗΜΟΥ ΒΑΘΕΟΣ Ν. ΣΑΜΟΥ                              | 563/30.10.08    | 148  | 6                  |
| 604 | ΕΜΠΟΡΙΚΟ ΚΑΙ ΒΙΟΜΗΧΑΝΙΚΟ ΕΠΙΜΕΛΗΤΗΡΙΟ ΑΘΗΝΩΝ Ν.ΑΤΤΙΚΗΣ                             | 565/30.10.08    | 149  | 2                  |
| 605 | ΠΑΙΔΙΚΟΣ ΣΤΑΘΜΟΣ ΔΗΜΟΥ ΛΟΥΡΟΥ Ν. ΠΡΕΒΕΖΑΣ  | 566/31.10.08    | 150  | 3                  |
| 606 | ΚΑΠΗ ΔΗΜΟΥ ΠΕΡΙΣΤΕΡΙΟΥ Ν.ΑΤΤΙΚΗΣ   | 567/31.10.08    | 151  | 3                  |
| 607 | ΔΗΜΟΤΙΚΟΙ ΠΑΙΔΙΚΟΙ ΚΑΙ ΒΡΕΦΟΝΗΠΙΑΚΟΙ ΣΤΑΘΜΟΙ ΘΕΡΜΗΣ Ν. ΘΕΣΣΑΛΟΝΙΚΗΣ                | 570/3.11.08     | 152  | 32                 |
| 608 | ΔΗΜΟΤΙΚΟΣ ΠΑΙΔΙΚΟΣ ΣΤΑΘΜΟΣ ΔΗΜΟΥ ΑΥΛΩΝΑ Ν.ΑΤΤΙΚΗΣ                                  | 572/3.11.08     | 153  | 2                  |
| 609 | ΚΕΝΤΡΟ ΒΡΕΦΟΝΗΠΙΑΚΗΣ ΑΓΩΓΗΣ ΚΑΙ ΦΡΟΝΤΙΔΑΣ ΟΙΚΟΓΕΝΕΙΑΣ ΔΗΜΟΥ Ν.ΙΩΝΙΑΣ Ν.ΑΤΤΙΚΗΣ     | 576/4.11.08     | 154  | 15                 |
| 610 | ΑΘΛΗΤΙΚΟΣ ΟΡΓΑΝΙΣΜΟΣ ΔΗΜΟΥ ΣΕΡΡΩΝ Ν.ΣΕΡΡΩΝ   | 581/5.11.08     | 155  | 2                  |
| 611 | ΔΗΜΟΤΙΚΟΣ ΟΡΓΑΝΙΣΜΟΣ ΠΡΟΝΟΙΑΣ ΔΗΜΟΥ ΡΟΔΙΩΝ Ν.ΔΩΔΕΚΑΝΗΣΟΥ                           | 585/6.11.08     | 156  | 8                  |
| 612 | ΠΑΙΔΙΚΟΙ ΒΡΕΦΟΝΗΠΙΑΚΟΙ ΣΤΑΘΜΟΙ ΔΗΜΟΥ ΟΡΟΠΕΔΙΟΥ ΛΑΣΙΘΙΟΥ                            | 586/7.11.08     | 157  | 2                  |
| 613 | ΒΡΕΦΟΝΗΠΙΑΚΟΙ ΚΑΙ ΠΑΙΔΙΚΟΙ ΣΤΑΘΜΟΙ ΔΗΜΟΥ ΒΕΡΟΙΑΣ Ν.ΗΜΑΘΙΑΣ                         | 596/12.11.08    | 158  | 8                  |
| 614 | ΔΗΜΟΤΙΚΟ ΛΙΜΕΝΙΚΟ ΤΑΜΕΙΟ ΠΥΡΓΟΥ Ν. ΗΛΕΙΑΣ  | 598/13.11.08    | 159  | 2                  |
| 615 | ΔΗΜΟΤΙΚΟΣ ΟΡΓΑΝΙΣΜΟΣ ΝΕΟΛΑΙΑΣ ΔΗΜΟΥ ΝΕΑΣ ΙΩΝΙΑΣ                                    | 600/14.11.08    | 160  | 2                  |
| 616 | ΕΘΝΙΚΟ ΙΔΡΥΜΑ ΑΠΟΚΑΤΑΣΤΑΣΗΣ ΑΝΑΠΗΡΩΝ   | 603/14.11.08    | 161  | 2                  |
| 617 | ΕΠΙΜΕΛΗΤΗΡΙΟ ΤΡΙΚΑΛΩΝ  | 604/14.11.08    | 162  | 2                  |
| 618 | ΠΑΙΔΙΚΟΣ ΣΤΑΘΜΟΣ ΔΗΜΟΥ ΑΝΔΡΟΥ  | 607/17.11.08    | 163  | 1                  |
| 619 | ΔΗΜΟΤΙΚΟΣ ΠΑΙΔΙΚΟΣ ΣΤΑΘΜΟΣ ΔΗΜΟΥ ΚΡΟΚΕΩΝ   | 609/18.11.08    | 164  | 1                  |
| 620 | ΔΗΜΟΤΙΚΟΣ ΠΑΙΔΙΚΟΣ ΣΤΑΘΜΟΣ ΔΗΜΟΥ ΕΜΜΑΝΟΥΗΛ ΠΑΠΠΑ                                   | 612/18.11.08    | 165  | 1                  |
| 621 | ΔΗΜΟΤΙΚΟΙ ΠΑΙΔΙΚΟΙ ΚΑΙ ΒΡΕΦΟΝΗΠΙΑΚΟΙ ΣΤΑΘΜΟΙ ΠΑΠΑΓΟΥ                               | 613/19.11.08    | 166  | 2                  |
| 622 | ΔΗΜΟΤΙΚΟΣ ΟΡΓΑΝΙΣΜΟΣ ΠΡΟΝΟΙΑΣ ΠΟΛΙΤΙΣΜΟΥ ΚΑΙ ΑΘΛΗΤΙΣΜΟΥ ΔΗΜΟΥ ΣΟΥΔΑΣ               | 618/20.11.08    | 167  | 3                  |
| 623 | ΛΙΜΕΝΙΚΟ ΤΑΜΕΙΟ ΛΑΓΟΣ ΔΗΜΟΥ ΑΒΔΗΡΩΝ  | 619/20.11.08    | 168  | 1                  |
| 624 | ΔΗΜΟΤΙΚΟΙ ΠΑΙΔΙΚΟΙ ΣΤΑΘΜΟΙ ΔΗΜΟΥ ΔΑΦΝΙΟΧΙΑΣ  | 621/21.11.08    | 169  | 2                  |
| 625 | Ε' ΔΗΜΟΤΙΚΟΣ ΒΡΕΦΟΝΗΠΙΑΚΟΣ ΣΤΑΘΜΟΣ ΔΗΜΟΥ ΑΛΙΜΟΥ Ν.ΑΤΤΙΚΗΣ                          | 622/24.11.08    | 170  | 25                 |
| 626 | ΠΑΙΔΙΚΟΙ ΚΑΙ ΒΡΕΦ/ΚΟΙ ΣΤΑΘΜΟΙ ΔΗΜΟΥ ΧΡΥΣΟΥΠΟΛΗΣ ΝΟΜΟΥ ΚΑΒΑΛΑΣ                      | 623/24.11.08    | 171  | 11                 |
| 627 | ΚΕΝΤΡΟ ΚΟΙΝΩΝΙΚΗΣ ΦΡΟΝΤΙΔΑΣ ΔΗΜΟΥ ΚΟΝΙΤΣΑΣ Ν. ΙΩΑΝΝΙΝΩΝ                            | 625/24.11.08    | 172  | 1                  |
| 628 | ΔΗΜΟΤΙΚΟΙ ΠΑΙΔΙΚΟΙ ΣΤΑΘΜΟΙ ΚΑΙ ΒΡΕΦΟΝΗΠΙΑΚΟΙ ΣΤΑΘΜΟΙ ΑΡΓΟΥΣ Ν ΑΡΓΟΛΙΔΑΣ            | 626/24.11.08    | 173  | 4                  |
| 629 | ΚΑΠΗ ΔΗΜΟΥ ΚΑΛΑΜΑΡΙΑΣ Ν.ΘΕΣΣΑΛΟΝΙΚΗΣ   | 628/25.11.08    | 174  | 1                  |
| 630 | ΔΗΜΟΤΙΚΟΙ ΒΡΕΦΟΝΗΠΙΑΚΟΙ ΣΤΑΘΜΟΙ ΚΙΣΑΜΟΥ  | 630/26.11.08    | 175  | 1                  |
| 631 | ΔΗΜΟΤΙΚΟΙ ΠΑΙΔΙΚΟΙ ΣΤΑΘΜΟΙ ΘΗΒΑΣ   | 637/27.11.08    | 176  | 2                  |
| 632 | ΔΗΜΟΤΙΚΟΙ ΠΑΙΔΙΚΟΙ ΣΤΑΘΜΟΙ ΔΗΜΟΥ ΑΙΤΩΛΙΚΟΥ   | 638/27.11.08    | 177  | 1                  |
| 633 | ΔΗΜΟΤΙΚΟ ΛΙΜΕΝΙΚΟ ΤΑΜΕΙΟ ΤΗΝΟΥ ΑΝΔΡΟΥ Ν. ΚΥΚΛΑΔΩΝ                                  | 642/1.12.08     | 178  | 1                  |
| 634 | ΔΙΑΧΕΙΡΙΣΤΗΣ ΕΛΛΗΝΙΚΟΥ ΣΥΣΤΗΜΑΤΟΣ ΜΕΤΑΦΟΡΑΣ ΗΛΕΚΤΡΙΚΗΣ ΕΝΕΡΓΕΙΑΣ ΑΕ                | 647/2.8.08      | 179  | 17                 |
| 635 | ΕΠΑΓΓΕΛΜΑΤΙΚΟ ΕΠΙΜΕΛΗΤΗΡΙΟ ΑΘΗΝΩΝ Ν.ΑΤΤΙΚΗΣ  | 648/3.12.08     | 180  | 4                  |
| 636 | Β' ΔΗΜΟΤΙΚΟΣ ΠΑΙΔΙΚΟΣ ΣΤΑΘΜΟΣ ΔΗΜΟΥ ΑΝΘΕΜΙΩΝ Ν.ΗΜΑΘΙΑΣ                             | 650/3.12.08     | 181  | 1                  |
| 637 | ΠΑΙΔΙΚΟΣ ΣΤΑΘΜΟΣ ΔΗΜΟΥ ΠΑΡΓΑΣ Ν.ΠΡΕΒΕΖΑΣ   | 652/4.12.08     | 182  | 3                  |
| 638 | ΙΑΤΡΙΚΟΣ ΣΥΛΛΟΓΟΣ ΑΘΗΝΩΝ Ν.ΑΤΤΙΚΗΣ   | 653/4.12.08     | 183  | 1                  |
| 639 | ΠΑΙΔΙΚΟΣ ΣΤΑΘΜΟΣ ΝΑΟΥΣΑΣ ΔΗΜΟΥ ΠΑΡΟΥ Ν.ΚΥΚΛΑΔΩΝ                                    | 654/4.12.08     | 184  | 2                  |
| 640 | ΣΥΝΔΕΣΜΟΣ ΚΑΘΑΡΙΟΤΗΤΑΣ ΔΗΜΩΝ ΝΟΜΟΥ ΖΑΚΥΝΘΟΥ  | 659/8.12.08     | 185  | 44                 |
| 641 | ΛΙΜΕΝΙΚΟ ΤΑΜΕΙΟ ΝΟΜΟΥ ΛΕΥΚΑΔΑΣ   | 660/8.12.08     | 186  | 1                  |
| 642 | ΚΡΑΤΙΚΟ ΘΕΡΑΠΕΥΤΗΡΙΟ - ΚΕΝΤΡΟ ΥΓΕΙΑΣ ΛΕΡΟΥ   | 663/10.12.08    | 187  | 5                  |
| 643 | ΔΗΜΟΤΙΚΟΣ ΠΑΙΔΙΚΟΣ ΣΤΑΘΜΟΣ ΣΠΕΤΣΩΝ Ν.ΑΤΤΙΚΗΣ                                       | 666/10.12.08    | 188  | 2                  |
| 644 | ΕΠΙΜΕΛΗΤΗΡΙΟ ΣΑΜΟΥ   | 669/15.12.08    | 189  | 2                  |
| 645 | ΕΠΑΓΓΕΛΜΑΤΙΚΟ ΕΠΙΜΕΛΗΤΗΡΙΟ ΘΕΣΣΑΛΟΝΙΚΗΣ  | 682/19.12.08    | 190  | 2                  |
| 646 | ΕΠΙΜΕΛΗΤΗΡΙΟ ΡΕΘΥΜΝΗΣ  | 683/22.12.08    | 191  | 3                  |
| 647 | ΔΗΜΟΤΙΚΟΣ ΠΟΛΙΤΙΣΤΙΚΟΣ ΟΡΓΑΝΙΣΜΟΣ ΠΕΡΑΜΑΤΟΣ Ν. ΑΤΤΙΚΗΣ                             | 685/23.12.08    | 192  | 2                  |
| 648 | ΛΙΜΕΝΙΚΟ ΤΑΜΕΙΟ ΚΥΜΗΣ Ν. ΕΥΒΟΙΑΣ   | 687/24.12.08    | 193  | 1                  |
| 649 | ΗΛΕΚΤΡΟΜΗΧΑΝΙΚΗ ΚΥΜΗΣ Ε.Π.Ε Ν. ΕΥΒΟΙΑΣ   | 692/31.12.08    | 194  | 1                  |
| 650 | ΔΗΜΟΤΙΚΟΣ ΒΡΕΦΟΝΗΠΙΑΚΟΣ ΣΤΑΘΜΟΣ ΔΗΜΟΥ ΜΟΙΡΩΝ Ν. ΗΡΑΚΛΕΙΟΥ                          | 693/31.12.08    | 195  | 3                  |

ΠΙΝΑΚΑΣ: ΚΑ' (συνεχίζεται)

| A/A   | ΥΠΟΥΡΓΕΙΑ & ΦΟΡΕΙΣ   | ΦΕΚ<br>ΠΡΟΚΛΗΣΗΣ | A/A & ΠΛΗΘΟΣ<br>ΠΡΟΚ/ΞΕΩΝ<br>(ανά κατηγορία φορέα<br>& συγκεντρωτικά) | ΠΡΟΚ/ΞΕΣ<br>ΘΕΣΕΙΣ |
|---|--|------------------|---|--------------------|
| 651   | ΚΕΝΤΡΟ ΑΠΟΘΕΡΑΠΕΙΑΣ ΚΑΙ ΑΠΟΚΑΤΑΣΤΑΣΗΣ ΠΑΙΔΩΝ ΒΟΥΛΑΣ Ν. ΑΤΤΙΚΗΣ                   | 697/31.12.08     | 196   | 8                  |
| 652   | ΚΕΝΤΡΟ ΚΟΙΝΩΝΙΚΗΣ ΜΕΡΙΜΝΑΣ ΚΑΙ ΑΓΩΓΗΣ ΒΡΕΦΩΝ ΚΑΙ ΝΗΠΙΩΝ ΔΗΜΟΥ ΝΑΟΥΣΑΣ Ν. ΗΜΑΘΙΑΣ | 698/31.12.08     | 197   | 3                  |
| 653   | ΓΥΜΝΑΣΤΗΡΙΑ ΔΗΜΟΥ ΚΑΒΑΛΑΣ  | 700/31.12.08     | 198   | 4                  |
| 654   | ΑΝΑΡΡΩΤΗΡΙΟ ΠΕΝΤΕΛΗΣ Ν. ΑΤΤΙΚΗΣ  | 702/31.12.08     | 199   | 1                  |
| <b>ΜΕΡΙΚΟ ΣΥΝΟΛΟ ΠΡΟΚΗΡΥΞΕΩΝ Ν.Π.Δ.Δ. &amp; Ν.Π.Ι.Δ.</b>                      |  |                  | <b>199</b>  | <b>1.894</b>       |
| <b>Ε. ΠΡΟΚΗΡΥΞΕΙΣ ΑΝΩΝΥΜΩΝ ΕΤΑΙΡΕΙΩΝ Ν. 3429/2005</b>                         |  |                  |   |                    |
| 655   | ΟΛΥΜΠΙΑΚΗ ΑΕΡΟΠΟΡΙΑ - ΥΠΗΡΕΣΙΕΣ ΑΕ   | 13/16.1.08       | 1   | 609                |
| 656   | ΕΛΛΗΝΙΚΕΣ ΑΛΥΚΕΣ Α.Ε.  | 24/21.1.08       | 2   | 8                  |
| 657   | ΟΛΥΜΠΙΑΚΗ ΑΕΡΟΠΟΡΙΑ ΥΠΗΡΕΣΙΕΣ ΑΕ   | 150/4.4.08       | 3   | 105                |
| 658   | ΟΡΓΑΝΙΣΜΟΣ ΛΙΜΕΝΟΣ ΠΕΙΡΑΙΑ Α.Ε.  | 202/6.5.08       | 4   | 65                 |
| 659   | ΟΡΓΑΝΙΣΜΟΣ ΛΙΜΕΝΟΣ ΠΕΙΡΑΙΑ Α.Ε.  | 216/12.5.08      | 5   | 50                 |
| 660   | ΙΝΣΤΙΤΟΥΤΟ ΦΑΡΜΑΚΕΥΤΙΚΗΣ ΕΡΕΥΝΑΣ ΚΑΙ ΤΕΧΝΟΛΟΓΙΑΣ ΑΕ                              | 223/13.5.08      | 6   | 20                 |
| 661   | ΔΙΕΘΝΗΣ ΕΚΘΕΣΗ ΘΕΣΣΑΛΟΝΙΚΗΣ ΑΕ   | 258/29.5.08      | 7   | 2                  |
| 662   | ΟΡΓΑΝΙΣΜΟΣ ΛΙΜΕΝΟΣ ΠΕΙΡΑΙΑ Α.Ε.  | 301/27.6.08      | 8   | 18                 |
| 663   | ΨΗΦΙΑΚΕΣ ΕΝΙΣΧΥΣΕΙΣ Α.Ε. Ν.ΑΤΤΙΚΗΣ   | 512/6.10.08      | 9   | 15                 |
| 664   | ΚΕΝΤΡΙΚΗ ΑΓΟΡΑ ΘΕΣΣΑΛΟΝΙΚΗΣ Α.Ε.   | 554/23.10.08     | 10  | 3                  |
| 665   | ΔΗΜΟΣΙΑ ΕΠΙΧΕΙΡΗΣΗ ΗΛΕΚΤΡΙΣΜΟΥ Α.Ε. ΑΤΤΙΚΗΣ                                      | 574/3.11.08      | 11  | 120                |
| 666   | ΟΡΓΑΝΙΣΜΟΣ ΛΙΜΕΝΟΣ ΒΟΛΟΥ Α.Ε. Ν.ΜΑΓΝΗΣΙΑΣ  | 690/30.12.08     | 12  | 1                  |
| <b>ΜΕΡΙΚΟ ΣΥΝΟΛΟ ΠΡΟΚΗΡΥΞΕΩΝ ΑΝΩΝΥΜΩΝ ΕΤΑΙΡΕΙΩΝ (Ν. 3429/2005)</b>            |  |                  | <b>12</b>   | <b>1.016</b>       |
| <b>ΣΤ. ΠΡΟΚΗΡΥΞΕΙΣ ΕΠΙΜΕΛΗΤΗΡΙΩΝ Ν. 3419/2005 &amp; 2081/1992</b>             |  |                  |   |                    |
| 667   | ΕΠΑΓΓΕΛΜΑΤΙΚΟ ΕΠΙΜΕΛΗΤΗΡΙΟ ΘΕΣΣΑΛΟΝΙΚΗΣ  | 20081/18.3.08    | 1   | 1                  |
| 668   | ΕΠΙΜΕΛΗΤΗΡΙΟ ΧΑΛΚΙΔΙΚΗΣ  | 20082/14.5.08    | 2   | 1                  |
| 669   | ΕΠΙΜΕΛΗΤΗΡΙΟ ΠΙΕΡΙΑΣ   | 20083/24.6.08    | 3   | 1                  |
| 670   | ΕΠΙΜΕΛΗΤΗΡΙΟ ΔΡΑΜΑΣ  | 20084/30.1.08    | 4   | 1                  |
| <b>ΜΕΡΙΚΟ ΣΥΝΟΛΟ ΠΡΟΚΗΡΥΞΕΩΝ ΕΠΙΜΕΛΗΤΗΡΙΩΝ (Ν. 3419/2005 &amp; 2081/1992)</b> |  |                  | <b>4</b>  | <b>4</b>           |
| <b>Ζ. ΠΡΟΚΗΡΥΞΕΙΣ ΑΝΕΞΑΡΤΗΤΩΝ ΔΙΟΙΚΗΤΙΚΩΝ ΑΡΧΩΝ</b>                           |  |                  |   |                    |
| 671   | ΑΡΧΗ ΔΙΑΣΦΑΛΙΣΗΣ ΤΟΥ ΑΠΟΡΡΗΤΟΥ ΤΩΝ ΕΠΙΚΟΙΝΩΝΙΩΝ                                  | 271/5.6.08       | 1   | 1                  |
| 672   | ΑΡΧΗ ΠΡΟΣΤΑΣΙΑΣ ΔΕΔΟΜΕΝΩΝ ΠΡΟΣΩΠΙΚΟΥ ΧΑΡΑΚΤΗΡΑ                                   | 511/6.10.08      | 2   | 5                  |
| <b>ΜΕΡΙΚΟ ΣΥΝΟΛΟ ΠΡΟΚΗΡΥΞΕΩΝ ΑΝΕΞΑΡΤΗΤΩΝ ΔΙΟΙΚΗΤΙΚΩΝ ΑΡΧΩΝ</b>                |  |                  | <b>2</b>  | <b>6</b>           |
| <b>Η. ΠΡΟΚΗΡΥΞΕΙΣ ΠΟΥ ΑΚΥΡΩΘΗΚΑΝ</b>  |  |                  |   |                    |
| 673   | ΔΙΑΔΗΜΟΤΙΚΗ ΕΠΙΧΕΙΡΗΣΗ ΥΔΡΕΥΣΗΣ ΑΠΟΧΕΤΕΥΣΗΣ ΒΟΡΕΙΟΥ ΑΞΟΝΑ Ν. ΧΑΝΙΩΝ              | 58/19.2.08       | 1   | 18                 |
| 674   | ΑΡΧΗ ΔΙΑΣΦΑΛΙΣΗΣ ΤΟΥ ΑΠΟΡΡΗΤΟΥ ΤΩΝ ΕΠΙΚΟΙΝΩΝΙΩΝ                                  | 74/26.2.08       | 2   | 1                  |
| 675   | ΔΗΜΟΣ ΚΑΛΑΜΠΑΚΑΣ Ν. ΤΡΙΚΑΛΩΝ   | 592/11.8.08      | 3   | 1                  |
| 676   | ΚΟΙΝΟΤΗΤΑ ΚΟΥΒΑΡΑ Ν. ΑΤΤΙΚΗΣ   | 686/24.12.08     | 4   | 3                  |
| <b>ΜΕΡΙΚΟ ΣΥΝΟΛΟ ΠΡΟΚΗΡΥΞΕΩΝ ΠΟΥ ΑΚΥΡΩΘΗΚΑΝ</b>                               |  |                  | <b>4</b>  | <b>23</b>          |
| <b>ΣΥΝΟΛΟ ΠΡΟΚΗΡΥΞΕΩΝ ΤΑΚΤΙΚΟΥ ΠΡΟΣΩΠΙΚΟΥ (κατηγορίες Α-Η)</b>                |  |                  | <b>676</b>  | <b>6.281</b>       |

ΠΙΝΑΚΑΣ: ΚΑ'



## ΑΝΑΚΟΙΝΩΣΕΙΣ ΠΟΥ ΕΛΕΓΧΘΗΚΑΝ ΑΠΟ ΤΟ ΑΣΕΠ ΚΑΤΑ ΤΟ ΕΤΟΣ 2008 ΓΙΑ ΔΙΑΓΩΝΙΣΜΟΥΣ ΕΠΟΧΙΚΟΥ ΠΡΟΣΩΠΙΚΟΥ ΦΟΡΕΩΝ

| Α/Α  | ΥΠΟΥΡΓΕΙΑ & ΦΟΡΕΙΣ                         | ΠΛΗΘΟΣ<br>ΑΝΑΚΟΙΝΩΣΕΩΝ | ΑΝΑΚΟΙΝΩΣΕΙΣ<br>ΘΕΣΕΙΣ |
|--|--|------------------------|------------------------|
| 1  | ΑΓΡΟΤΙΚΗΣ ΑΝΑΠΤΥΞΗΣ & ΤΡΟΦΙΜΩΝ             | 430                    | 7.203                  |
| 2  | ΑΝΑΠΤΥΞΗΣ                                  | 233                    | 5.465                  |
| 3  | ΔΗΜΟΣΙΑΣ ΤΑΞΗΣ                             | 9                      | 200                    |
| 4  | ΔΙΚΑΙΟΣΥΝΗΣ                                | 3                      | 30                     |
| 5  | ΕΘΝΙΚΗΣ ΑΜΥΝΑΣ                             | 42                     | 632                    |
| 6  | ΕΘΝΙΚΗΣ ΠΑΙΔΕΙΑΣ & ΘΡΗΣΚΕΥΜΑΤΩΝ            | 78                     | 415                    |
| 7  | ΕΜΠΟΡΙΚΗΣ ΝΑΥΤΙΛΙΑΣ                        | 20                     | 81                     |
| 8  | ΕΣΩΤΕΡΙΚΩΝ, ΔΗΜ. ΔΙΟΙΚΗΣΗΣ & ΑΠΟΚΕΝΤΡΩΣΗΣ  | 1.853                  | 12.305                 |
| 9  | ΜΕΤΑΦΟΡΩΝ & ΕΠΙΚΟΙΝΩΝΙΩΝ                   | 311                    | 4.600                  |
| 10   | ΟΙΚΟΝΟΜΙΑΣ & ΟΙΚΟΝΟΜΙΚΩΝ                   | 9                      | 52                     |
| 11   | ΠΕΡΙΒΑΛΛΟΝΤΟΣ, ΧΩΡΟΤΑΞΙΑΣ & ΔΗΜΟΣΙΩΝ ΕΡΓΩΝ | 35                     | 260                    |
| 12   | ΠΟΛΙΤΙΣΜΟΥ                                 | 179                    | 1.544                  |
| 13   | ΤΟΥΡΙΣΤΙΚΗΣ ΑΝΑΠΤΥΞΗΣ                      | 77                     | 678                    |
| 14   | ΥΓΕΙΑΣ & ΚΟΙΝΩΝΙΚΗΣ ΑΛΛΗΛΕΓΓΥΗΣ            | 162                    | 2.084                  |
| 15   | ΠΕΡΙΦΕΡΕΙΕΣ                                | 4                      | 171                    |
| <b>ΣΥΝΟΛΟ ΑΝΑΚΟΙΝΩΣΕΩΝ ΕΠΟΧΙΚΟΥ ΠΡΟΣΩΠΙΚΟΥ</b> |  | <b>3.445</b>           | <b>35.720</b>          |

ΠΙΝΑΚΑΣ: ΚΒ'

## ΠΡΟΚΗΡΥΞΕΙΣ ΠΟΥ ΕΛΕΓΧΘΗΚΑΝ ΑΠΟ ΤΟ ΑΣΕΠ ΚΑΤΑ ΤΟ ΕΤΟΣ 2008 ΓΙΑ ΔΙΑΓΩΝΙΣΜΟΥΣ ΕΙΔ. ΕΠΙΣΤΗΜΟΝΙΚΟΥ ΠΡΟΣΩΠΙΚΟΥ ΦΟΡΕΩΝ

| Α/Α  | ΥΠΟΥΡΓΕΙΑ & ΦΟΡΕΙΣ                              | ΦΕΚ<br>ΠΡΟΚ/ΞΗΣ | Α/Α & ΠΛΗΘΟΣ<br>ΠΡΟΚ/ΞΕΩΝ<br>(ανά κατηγορία φορέα<br>& συγκεντρωτικά) | ΠΡΟΚ/ΣΣΣ<br>ΘΕΣΕΙΣ |
|--|---|-----------------|---|--------------------|
| 1  | ΕΠΙΤΡΟΠΗ ΑΝΤΑΓΩΝΙΣΜΟΥ                           | 658/8.12.08     | 1   | 38                 |
| 2  | ΑΡΧΗ ΔΙΑΣΦΑΛΙΣΗΣ ΤΟΥ ΑΠΟΡΡΗΤΟΥ ΤΩΝ ΕΠΙΚΟΙΝΩΝΙΩΝ | 694/31.12.08    | 2   | 3                  |
| 3  | ΡΥΘΜΙΣΤΙΚΗ ΑΡΧΗ ΕΝΕΡΓΕΙΑΣ                       | 699/31.12.08    | 3   | 14                 |
| <b>ΣΥΝΟΛΟ ΠΡΟΚΗΡΥΞΕΩΝ ΕΙΔΙΚΟΥ ΕΠΙΣΤΗΜΟΝΙΚΟΥ ΠΡΟΣΩΠΙΚΟΥ</b> |   |                 | <b>3</b>  | <b>55</b>          |

ΠΙΝΑΚΑΣ: ΚΓ'



---

## A. ΤΑΚΤΙΚΟ ΠΡΟΣΩΠΙΚΟ



ΣΥΓΚΕΝΤΡΩΤΙΚΑ ΣΤΑΤΙΣΤΙΚΑ ΣΤΟΙΧΕΙΑ ΔΙΑΓΩΝΙΣΜΩΝ ΤΑΚΤΙΚΟΥ ΠΡΟΣΩΠΙΚΟΥ ΦΟΡΕΩΝ ΤΩΝ ΟΠΟΙΩΝ ΔΙΑΔΙΚΑΣΙΕΣ ΔΙΕΞΗΧΘΗΣΑΝ ΚΑΤΑ ΤΟ ΕΤΟΣ 2008

1

| ΑΝΑΠΛΗΡΩΣΕΙΣ                   |                           |                      |
|--------------------------------|---------------------------|----------------------|
| ΔΙΑΓΩΝΙΣΜΟΙ ΠΑΡΕΛΘΟΝΤΩΝ        | ΔΙΑΓΩΝΙΣΜΟΙ ΤΡΕΧΟΝΤΟΣ     |                      |
| κάλυψη με αρχική κάλυψη θέσεων | αρχική κάλυψη με αναπλήρ. | αρχική κάλυψη θέσεων |
| 4.258                          | 8.676                     | 49                   |
| <b>4.307 (48,9%)</b>           |                           | <b>139</b>           |

2

| ΕΝΙΣΤΑΣΕΙΣ ΠΟΥ ΕΞΕΤΑΣΤΗΚΑΝ |                     |                       |                     |                       |                     |
|----------------------------|---------------------|-----------------------|---------------------|-----------------------|---------------------|
| ΣΥΝΟΛΑ                     |                     | ΔΕΚΤΕΣ                |                     | ΠΟΣΟΣΤΟ ΔΕΚΤΩΝ        |                     |
| διαγ/ομοι παρελθ/ντων      | διαγ/ομοι τρέχοντος | διαγ/ομοι παρελθ/ντων | διαγ/ομοι τρέχοντος | διαγ/ομοι παρελθ/ντων | διαγ/ομοι τρέχοντος |
| 2.852                      | 410                 | 790                   | 107                 | 27,7%                 | 26,1%               |
| <b>3.262</b>               |                     | <b>897</b>            |                     | <b>27,5%</b>          |                     |

| ΑΝΤΙΡΡΗΣΕΙΣ ΠΟΥ ΕΞΕΤΑΣΤΗΚΑΝ |                     |                       |                     |                       |                     |
|-----------------------------|---------------------|-----------------------|---------------------|-----------------------|---------------------|
| ΣΥΝΟΛΑ                      |                     | ΔΕΚΤΕΣ                |                     | ΠΟΣΟΣΤΟ ΔΕΚΤΩΝ        |                     |
| διαγ/ομοι παρελθ/ντων       | διαγ/ομοι τρέχοντος | διαγ/ομοι παρελθ/ντων | διαγ/ομοι τρέχοντος | διαγ/ομοι παρελθ/ντων | διαγ/ομοι τρέχοντος |
| 15                          | 0                   | 1                     | 0                   | 6,7%                  | 0%                  |
| <b>15</b>                   |                     | <b>1</b>              |                     | <b>6,7%</b>           |                     |

| ΑΙΤΗΣΕΙΣ ΘΕΡΑΠΕΙΑΣ ΠΟΥ ΕΞΕΤΑΣΤΗΚΑΝ |                     |                       |                     |                       |                     |
|------------------------------------|---------------------|-----------------------|---------------------|-----------------------|---------------------|
| ΣΥΝΟΛΑ                             |                     | ΔΕΚΤΕΣ                |                     | ΠΟΣΟΣΤΟ ΔΕΚΤΩΝ        |                     |
| διαγ/ομοι παρελθ/ντων              | διαγ/ομοι τρέχοντος | διαγ/ομοι παρελθ/ντων | διαγ/ομοι τρέχοντος | διαγ/ομοι παρελθ/ντων | διαγ/ομοι τρέχοντος |
| 263                                | 14                  | 28                    | 2                   | 10,6%                 | 14,3%               |
| <b>277</b>                         |                     | <b>30</b>             |                     | <b>10,8%</b>          |                     |

3

| ΑΡΙΘΜΟΣ ΔΙΑΓΩΝΙΣΜΩΝ   |                     | ΥΠΟΨΗΦΙΟΙ             |                     |
|-----------------------|---------------------|-----------------------|---------------------|
| διαγ/ομοι παρελθ/ντων | διαγ/ομοι τρέχοντος | διαγ/ομοι παρελθ/ντων | διαγ/ομοι τρέχοντος |
| 1                     | 2                   | 114                   | 2.537               |
| <b>3</b>              |                     | <b>2.651</b>          |                     |

4

| ΑΡΙΘΜΟΣ ΔΙΑΓΩΝΙΣΜΩΝ   |                     | ΥΠΟΨΗΦΙΟΙ             |                     |
|-----------------------|---------------------|-----------------------|---------------------|
| διαγ/ομοι παρελθ/ντων | διαγ/ομοι τρέχοντος | διαγ/ομοι παρελθ/ντων | διαγ/ομοι τρέχοντος |
| 409                   | 77                  | 133.747               | 24.447              |
| <b>486</b>            |                     | <b>158.194</b>        |                     |

5

| ΑΡΙΘΜΟΣ ΔΙΑΓΩΝΙΣΜΩΝ   |                     | ΥΠΟΨΗΦΙΟΙ             |                     |
|-----------------------|---------------------|-----------------------|---------------------|
| διαγ/ομοι παρελθ/ντων | διαγ/ομοι τρέχοντος | διαγ/ομοι παρελθ/ντων | διαγ/ομοι τρέχοντος |
| 81                    | 595                 | 3.811                 | 4.298 (*)           |
| <b>676</b>            |                     | <b>8.109 (*)</b>      |                     |

| ΚΑΛΥΨΗ ΘΕΣΕΩΝ         |                     | ΚΕΝΕΣ ΘΕΣΕΙΣ          |                     |
|-----------------------|---------------------|-----------------------|---------------------|
| διαγ/ομοι παρελθ/ντων | διαγ/ομοι τρέχοντος | διαγ/ομοι παρελθ/ντων | διαγ/ομοι τρέχοντος |
| 3.107                 | 1.852               | 554                   | 32                  |
| <b>4.959</b>          |                     | <b>586</b>            |                     |

| ΣΥΝΟΛΙΚΗ ΚΑΛΥΨΗ ΘΕΣΕΩΝ |                     | ΣΥΝΟΛΟ ΚΕΝΩΝ ΘΕΣΕΩΝ   |                     |
|------------------------|---------------------|-----------------------|---------------------|
| διαγ/ομοι παρελθ/ντων  | διαγ/ομοι τρέχοντος | διαγ/ομοι παρελθ/ντων | διαγ/ομοι τρέχοντος |
| 3.107                  | 1.852               | 554                   | 32                  |
| <b>4.959</b>           |                     | <b>586</b>            |                     |

| ΕΝΙΣΤΑΣΕΙΣ            |                     |
|-----------------------|---------------------|
| ΣΥΝΟΛΑ                |                     |
| διαγ/ομοι παρελθ/ντων | διαγ/ομοι τρέχοντος |
| 1                     | 22                  |
| <b>23</b>             |                     |

| ΕΝΙΣΤΑΣΕΙΣ – ΑΝΤΙΡΡΗΣΕΙΣ – ΑΙΤΗΣΕΙΣ ΘΕΡΑΠΕΙΑΣ ΠΟΥ ΕΞΕΤΑΣΤΗΚΑΝ ΚΑΤΑ ΤΟ ΕΤΟΣ 2006 |        |              |                   |
|---|--------|--------------|-------------------|
| ΕΝΙΣΤΑΣ.  | ΔΕΚΤΕΣ | ΑΝΤΙΡΡ.      | ΔΕΚΤΕΣ ΑΙΤ.ΘΕΡΑΠ. |
| 3.262   | 27,5%  | 15           | 6,7%              |
| <b>277</b>  |        | <b>10,8%</b> |                   |

1. ΔΙΑΓΩΝΙΣΜΟΙ ΣΕ ΔΙΑΔΙΚΑΣΙΑ ΑΝΑΠΛΗΡΩΣΗΣ (βλ. πίνακα ΚΕ)
2. ΔΙΑΓΩΝΙΣΜΟΙ ΠΟΥ ΟΛΟΚΛΗΡΩΘΗΚΑΝ (βλ. πίνακα ΚΣΤ)
3. ΔΙΑΓΩΝΙΣΜΟΙ ΣΕ ΔΙΑΔΙΚΑΣΙΑ ΠΡΟΣΩΡΙΝΩΝ ΑΠΟΤΕΛΕΣΜΑΤΩΝ (βλ. πίνακα ΚΖ)
4. ΣΥΝΟΛΙΚΑ ΓΙΑ ΔΙΑΓΩΝΙΣΜΟΥΣ ΤΩΝ ΟΠΟΙΩΝ ΟΙ ΠΙΝΑΚΕΣ ΕΠΙΛΟΓΗΣ ΕΛΕΓΧΘΗΚΑΝ ΤΟ 2008 (βλ. πίνακες ΚΕ-ΚΖ)
5. ΔΙΑΓΩΝΙΣΜΟΙ ΣΕ ΕΞΕΛΙΞΗ (βλ. πίνακα ΚΗ)

| ΣΥΝΟΛΟ ΑΝΑΠΛΗΡΩΣΕΩΝ   |                       |                     |
|-----------------------|-----------------------|---------------------|
| ΚΑΛΥΨΗ ΜΕ ΑΝΑΠΛΗΡ.    | ΑΡΧΙΚΗ ΚΑΛΥΨΗ ΘΕΣΕΩΝ  |                     |
| διαγ/ομοι παρελθ/ντων | διαγ/ομοι παρελθ/ντων | διαγ/ομοι τρέχοντος |
| 4.258                 | 49                    | 8.676               |
| <b>4.307 (48,9%)</b>  |                       | <b>139</b>          |

ΠΙΝΑΚΑΣ: ΚΔ'

(\*) Για τους διαγωνισμούς σε εξέλιξη, ο αριθμός υποψηφίων δεν έχει γνωστοποιηθεί στο ΑΣΕΠ από τους φορείς διεξαγωγής τους.

**ΣΤΑΤΙΣΤΙΚΑ ΣΤΟΙΧΕΙΑ ΔΙΑΓΩΝΙΣΜΩΝ ΤΑΚΤΙΚΟΥ ΠΡΟΣΩΠΙΚΟΥ ΦΟΡΕΩΝ  
ΓΙΑ ΤΟΥΣ ΟΠΟΙΟΥΣ ΠΡΑΓΜΑΤΟΠΟΙΗΘΗΚΑΝ ΑΝΑΠΛΗΡΩΣΕΙΣ  
ΚΑΤΑ ΤΟ ΕΤΟΣ 2008 (ανά είδος φορέα)**

| ΦΟΡΕΙΣ                              | ΑΡΙΘΜΟΣ ΔΙΑΓΩΝΙΣΜΩΝ | ΚΑΛΥΨΗ ΘΕΣΕΩΝ ΜΕ ΑΝΑΠΛΗΡΩΣΗ | ΑΡΧΙΚΗ ΚΑΛΥΨΗ ΘΕΣΕΩΝ | ΠΟΣΟΣΤΟ ΑΝΑΠΛΗΡΩΣΗΣ |
|-------------------------------------|---------------------|-----------------------------|----------------------|---------------------|
| <b>ΔΙΑΓΩΝΙΣΜΟΙ ΠΑΡΕΛΘΟΝΤΩΝ ΕΤΩΝ</b> |                     |                             |                      |                     |
| ΟΤΑ                                 | 167                 | 669                         | 1.973                | 33,9%               |
| ΕΠΙΧΕΙΡΗΣΕΙΣ ΟΤΑ                    | 18                  | 36                          | 93                   | 38,7%               |
| Ν.Π.Δ.Δ. & Ν.Π.Ι.Δ.                 | 134                 | 841                         | 2.110                | 39,9%               |
| ΝΟΣΟΚΟΜΕΙΑ                          | 198                 | 2.244                       | 3.277                | 68,5%               |
| ΔΕΚΟ                                | 9                   | 460                         | 1.060                | 43,4%               |
| Ν. 3429/2005                        | 5                   | 8                           | 163                  | 4,9%                |
| <b>ΜΕΡΙΚΑ ΣΥΝΟΛΑ</b>                | <b>531</b>          | <b>4.258</b>                | <b>8.676</b>         | <b>49,1%</b>        |
| <b>ΔΙΑΓΩΝΙΣΜΟΙ ΕΤΟΥΣ 2008</b>       |                     |                             |                      |                     |
| ΟΤΑ                                 | 3                   | 4                           | 10                   | 40,0%               |
| Ν.Π.Δ.Δ. & Ν.Π.Ι.Δ.                 | 2                   | 2                           | 10                   | 20,0%               |
| ΝΟΣΟΚΟΜΕΙΑ                          | 5                   | 43                          | 119                  | 36,1%               |
| <b>ΜΕΡΙΚΑ ΣΥΝΟΛΑ</b>                | <b>10</b>           | <b>49</b>                   | <b>139</b>           | <b>35,3%</b>        |
| <b>ΓΕΝΙΚΑ ΣΥΝΟΛΑ</b>                | <b>541</b>          | <b>4.307</b>                | <b>8.815</b>         | <b>48,9%</b>        |

ΠΙΝΑΚΑΣ: ΚΕ'

**ΣΤΑΤΙΣΤΙΚΑ ΣΤΟΙΧΕΙΑ ΔΙΑΓΩΝΙΣΜΩΝ ΤΑΚΤΙΚΟΥ ΠΡΟΣΩΠΙΚΟΥ ΦΟΡΕΩΝ  
ΤΩΝ ΟΠΟΙΩΝ ΟΙ ΔΙΑΔΙΚΑΣΙΕΣ ΟΛΟΚΛΗΡΩΘΗΚΑΝ ΚΑΤΑ ΤΟ ΕΤΟΣ 2008 (ανά είδος φορέα)**

| ΦΟΡΕΙΣ              | ΑΡΙΘΜΟΣ ΔΙΑΓΩΝΙΣΜΩΝ | ΘΕΣΕΙΣ        |        |       |    | ΥΠΩΦΗΦΟΙ |        |               |        | ΚΑΛΥΨΗ ΘΕΣΕΩΝ   |        |           |        | ΕΝΣΤΑΣΕΙΣ |           |        | ΑΝΤΙΡΡΗΣΕΙΣ |           |        | ΑΙΤΗΣΕΙΣ ΘΕΡΑΠΕΙΑΣ |           |     |
|---------------------|---------------------|---------------|--------|-------|----|----------|--------|---------------|--------|-----------------|--------|-----------|--------|-----------|-----------|--------|-------------|-----------|--------|--------------------|-----------|-----|
|                     |                     | ΑΝΑ ΚΑΤΗΓΟΡΙΑ | ΣΥΝΟΛΟ | ΠΕ    | ΤΕ | ΔΕ       | ΥΕ     | ΑΝΑ ΚΑΤΗΓΟΡΙΑ | ΣΥΝΟΛΟ | ΠΟΣΟΣΤΟ ΚΑΛΥΨΗΣ | ΔΕΚΤΕΣ | ΜΗ ΔΕΚΤΕΣ | ΣΥΝΟΛΟ | ΔΕΚΤΕΣ    | ΜΗ ΔΕΚΤΕΣ | ΣΥΝΟΛΟ | ΔΕΚΤΕΣ      | ΜΗ ΔΕΚΤΕΣ | ΣΥΝΟΛΟ | ΔΕΚΤΕΣ             | ΜΗ ΔΕΚΤΕΣ |     |
| ΟΤΑ                 | 221                 | ΠΕ            | 494    | 1.579 | ΠΕ | 20.620   | 67.001 | ΠΕ            | 491    | 1.555           | 98,5%  | 428       | 1.081  | 1.509     | 1         | 14     | 15          | 11        | 93     | 104                |           |     |
|                     |                     | ΤΕ            | 270    |       | ΤΕ | 10.873   |        | ΤΕ            | 268    |                 |        |           |        |           |           |        |             |           |        |                    | ΤΕ        | 268 |
|                     |                     | ΔΕ            | 505    |       | ΔΕ | 24.439   |        | ΔΕ            | 486    |                 |        |           |        |           |           |        |             |           |        |                    | ΔΕ        | 486 |
|                     |                     | ΥΕ            | 310    |       | ΥΕ | 11.069   |        | ΥΕ            | 310    |                 |        |           |        |           |           |        |             |           |        |                    | ΥΕ        | 310 |
| ΕΠΙΧΕΙΡΗΣΕΙΣ ΟΤΑ    | 18                  | ΠΕ            | 9      | 76    | ΠΕ | 236      | 2.634  | ΠΕ            | 9      | 74              | 97,4%  | 21        | 41     | 62        | 0         | 0      | 0           | 0         | 8      |                    |           |     |
|                     |                     | ΤΕ            | 12     |       | ΤΕ | 284      |        | ΤΕ            | 12     |                 |        |           |        |           |           |        |             |           |        | ΤΕ                 | 12        |     |
|                     |                     | ΔΕ            | 38     |       | ΔΕ | 1.668    |        | ΔΕ            | 36     |                 |        |           |        |           |           |        |             |           |        | ΔΕ                 | 36        |     |
|                     |                     | ΥΕ            | 17     |       | ΥΕ | 446      |        | ΥΕ            | 17     |                 |        |           |        |           |           |        |             |           |        | ΥΕ                 | 17        |     |
| Ν.Π.Δ.Δ. & Ν.Π.Ι.Δ. | 30                  | ΠΕ            | 115    | 455   | ΠΕ | 4.279    | 24.258 | ΠΕ            | 112    | 448             | 98,5%  | 106       | 105    | 211       | 0         | 0      | 0           | 6         | 50     | 56                 |           |     |
|                     |                     | ΤΕ            | 93     |       | ΤΕ | 4.060    |        | ΤΕ            | 91     |                 |        |           |        |           |           |        |             |           |        |                    | ΤΕ        | 91  |
|                     |                     | ΔΕ            | 159    |       | ΔΕ | 10.461   |        | ΔΕ            | 158    |                 |        |           |        |           |           |        |             |           |        |                    | ΔΕ        | 158 |
|                     |                     | ΥΕ            | 88     |       | ΥΕ | 5.458    |        | ΥΕ            | 87     |                 |        |           |        |           |           |        |             |           |        |                    | ΥΕ        | 87  |
| ΝΟΣΟΚΟΜΕΙΑ          | 118                 | ΠΕ            | 48     | 394   | ΠΕ | 1.657    | 14.360 | ΠΕ            | 47     | 389             | 98,7%  | 117       | 286    | 403       | 0         | 0      | 0           | 4         | 27     | 31                 |           |     |
|                     |                     | ΤΕ            | 206    |       | ΤΕ | 4.518    |        | ΤΕ            | 202    |                 |        |           |        |           |           |        |             |           |        |                    | ΤΕ        | 202 |
|                     |                     | ΔΕ            | 115    |       | ΔΕ | 6.206    |        | ΔΕ            | 115    |                 |        |           |        |           |           |        |             |           |        |                    | ΔΕ        | 115 |
|                     |                     | ΥΕ            | 25     |       | ΥΕ | 1.979    |        | ΥΕ            | 25     |                 |        |           |        |           |           |        |             |           |        |                    | ΥΕ        | 25  |
| ΔΕΚΟ                | 4                   | ΠΕ            | 32     | 602   | ΠΕ | 1222     | 16.819 | ΠΕ            | 32     | 166             | 27,6%  | 67        | 311    | 378       | 0         | 0      | 0           | 3         | 45     | 48                 |           |     |
|                     |                     | ΤΕ            | 2      |       | ΤΕ | 16       |        | ΤΕ            | 2      |                 |        |           |        |           |           |        |             |           |        |                    | ΤΕ        | 2   |
|                     |                     | ΔΕ            | 568    |       | ΔΕ | 15.581   |        | ΔΕ            | 132    |                 |        |           |        |           |           |        |             |           |        |                    | ΔΕ        | 132 |
|                     |                     | ΥΕ            | 0      |       | ΥΕ | 0        |        | ΥΕ            | 0      |                 |        |           |        |           |           |        |             |           |        |                    | ΥΕ        | 0   |
| Ν. 3429/2005        | 10                  | ΠΕ            | 124    | 545   | ΠΕ | 1.114    | 8.388  | ΠΕ            | 71     | 465             | 85,3%  | 51        | 238    | 289       | 0         | 0      | 0           | 4         | 12     | 16                 |           |     |
|                     |                     | ΤΕ            | 87     |       | ΤΕ | 853      |        | ΤΕ            | 68     |                 |        |           |        |           |           |        |             |           |        |                    | ΤΕ        | 68  |
|                     |                     | ΔΕ            | 224    |       | ΔΕ | 3.883    |        | ΔΕ            | 216    |                 |        |           |        |           |           |        |             |           |        |                    | ΔΕ        | 216 |
|                     |                     | ΥΕ            | 110    |       | ΥΕ | 2.538    |        | ΥΕ            | 110    |                 |        |           |        |           |           |        |             |           |        |                    | ΥΕ        | 110 |

ΠΙΝΑΚΑΣ: ΚΣΤ' (συνεχίζεται)

| ΦΟΡΕΙΣ                                      | ΑΡΙΘΜΟΣ ΔΙΑΓΩΝΙΣΜΩΝ | ΘΕΣΕΙΣ        |       |        |        | ΥΠΟΨΗΦΙΟΙ     |       |        |         | ΚΑΛΥΨΗ ΘΕΣΕΩΝ |       |        |        | ΕΝΣΤΑΣΕΙΣ |           |        | ΑΝΤΙΡΡΗΣΕΙΣ |           |        | ΑΙΤΗΣΕΙΣ ΘΕΡΑΠΕΙΑΣ |           |        |    |    |    |  |  |
|---|---------------------|---------------|-------|--------|--------|---------------|-------|--------|---------|---------------|-------|--------|--------|-----------|-----------|--------|-------------|-----------|--------|--------------------|-----------|--------|----|----|----|--|--|
|   |                     | ΑΝΑ ΚΑΤΗΓΟΡΙΑ |       | ΣΥΝΟΛΟ |        | ΑΝΑ ΚΑΤΗΓΟΡΙΑ |       | ΣΥΝΟΛΟ |         | ΑΝΑ ΚΑΤΗΓΟΡΙΑ |       | ΣΥΝΟΛΟ |        | ΑΕΚΤΕΣ    | ΜΗ ΑΕΚΤΕΣ | ΣΥΝΟΛΟ | ΑΕΚΤΕΣ      | ΜΗ ΑΕΚΤΕΣ | ΣΥΝΟΛΟ | ΑΕΚΤΕΣ             | ΜΗ ΑΕΚΤΕΣ | ΣΥΝΟΛΟ |    |    |    |  |  |
|   |                     | ΠΕ            | ΤΕ    | ΔΕ     | ΥΕ     | ΠΕ            | ΤΕ    | ΔΕ     | ΥΕ      | ΠΕ            | ΤΕ    | ΔΕ     | ΥΕ     | ΠΕ        | ΤΕ        | ΔΕ     | ΥΕ          | ΠΕ        | ΤΕ     | ΔΕ                 | ΥΕ        | ΠΕ     | ΤΕ | ΔΕ | ΥΕ |  |  |
| ΕΠΙΜΕΛΗΤΗΡΙΑ<br>Ν. 3419/2005 &<br>2081/1992 | 5                   | ΠΕ            | 6     |        | 12     |               | 6     |        | 13      |               | 7     |        | 100,0% |           |           |        |             |           |        |                    |           |        |    |    |    |  |  |
|   |                     | ΤΕ            | 1     |        | 1      |               | 1     |        |         |               |       |        |        |           |           |        |             |           |        |                    |           |        |    |    |    |  |  |
|   |                     | ΔΕ            | 0     |        | 0      |               | 0     |        |         |               |       |        |        |           |           |        |             |           |        |                    |           |        |    |    |    |  |  |
|   |                     | ΥΕ            | 0     |        | 0      |               | 0     |        |         |               |       |        |        |           |           |        |             |           |        |                    |           |        |    |    |    |  |  |
| ΑΝΕΞΑΡΤΗΤΕΣ<br>ΔΙΟΙΚΗΤΙΚΕΣ<br>ΑΡΧΕΣ         | 2                   | ΠΕ            | 1     |        | 19     |               | 1     |        |         |               |       |        |        |           |           |        |             |           |        |                    |           |        |    |    |    |  |  |
|   |                     | ΤΕ            | 0     |        | 0      |               | 0     |        | 160     |               | 3     |        | 100,0% |           |           |        |             |           |        |                    |           |        |    |    |    |  |  |
|   |                     | ΔΕ            | 2     |        | 141    |               | 2     |        |         |               |       |        |        |           |           |        |             |           |        |                    |           |        |    |    |    |  |  |
|   |                     | ΥΕ            | 0     |        | 0      |               | 0     |        |         |               |       |        |        |           |           |        |             |           |        |                    |           |        |    |    |    |  |  |
| ΜΕΡΙΚΑ<br>ΣΥΝΟΛΑ                            | 408                 | ΠΕ            | 829   |        | 29.159 |               | 769   |        |         |               |       |        |        |           |           |        |             |           |        |                    |           |        |    |    |    |  |  |
|   |                     | ΤΕ            | 671   |        | 20.605 |               | 644   |        | 133.633 |               | 3.661 |        | 84,9%  |           |           |        |             |           |        |                    |           |        |    |    |    |  |  |
|   |                     | ΔΕ            | 1.611 |        | 62.379 |               | 1.145 |        |         |               |       |        |        |           |           |        |             |           |        |                    |           |        |    |    |    |  |  |
|   |                     | ΥΕ            | 550   |        | 21.490 |               | 549   |        |         |               |       |        |        |           |           |        |             |           |        |                    |           |        |    |    |    |  |  |
| <b>ΔΙΑΓΩΝΙΣΜΟΙ ΕΤΟΥΣ 2008</b>               |                     |               |       |        |        |               |       |        |         |               |       |        |        |           |           |        |             |           |        |                    |           |        |    |    |    |  |  |
| ΟΤΑ   | 28                  | ΠΕ            | 17    |        | 421    |               | 17    |        |         |               |       |        |        |           |           |        |             |           |        |                    |           |        |    |    |    |  |  |
|   |                     | ΤΕ            | 5     |        | 246    |               | 5     |        | 1.420   |               | 51    |        | 96,1%  |           |           |        |             |           |        |                    |           |        |    |    |    |  |  |
|   |                     | ΔΕ            | 24    |        | 718    |               | 22    |        |         |               |       |        |        |           |           |        |             |           |        |                    |           |        |    |    |    |  |  |
|   |                     | ΥΕ            | 5     |        | 35     |               | 5     |        |         |               |       |        |        |           |           |        |             |           |        |                    |           |        |    |    |    |  |  |
| ΕΠΙΧΕΙΡΗΣΕΙΣ<br>ΟΤΑ                         | 1                   | ΠΕ            | 0     |        | 0      |               | 0     |        |         |               |       |        |        |           |           |        |             |           |        |                    |           |        |    |    |    |  |  |
|   |                     | ΤΕ            | 0     |        | 0      |               | 0     |        | 9       |               | 1     |        | 100,0% |           |           |        |             |           |        |                    |           |        |    |    |    |  |  |
|   |                     | ΔΕ            | 1     |        | 9      |               | 1     |        |         |               |       |        |        |           |           |        |             |           |        |                    |           |        |    |    |    |  |  |
|   |                     | ΥΕ            | 0     |        | 0      |               | 0     |        |         |               |       |        |        |           |           |        |             |           |        |                    |           |        |    |    |    |  |  |
| Ν.Π.Δ.Δ. &<br>Ν.Π.Ι.Δ.                      | 16                  | ΠΕ            | 540   |        | 1.105  |               | 514   |        |         |               |       |        |        |           |           |        |             |           |        |                    |           |        |    |    |    |  |  |
|   |                     | ΤΕ            | 144   |        | 672    |               | 143   |        | 4.020   |               | 933   |        | 97,1%  |           |           |        |             |           |        |                    |           |        |    |    |    |  |  |
|   |                     | ΔΕ            | 239   |        | 1.899  |               | 239   |        |         |               |       |        |        |           |           |        |             |           |        |                    |           |        |    |    |    |  |  |
|   |                     | ΥΕ            | 10    |        | 344    |               | 10    |        |         |               |       |        |        |           |           |        |             |           |        |                    |           |        |    |    |    |  |  |
| ΝΟΣΟΚΟΜΕΙΑ                                  | 22                  | ΠΕ            | 20    |        | 704    |               | 20    |        |         |               |       |        |        |           |           |        |             |           |        |                    |           |        |    |    |    |  |  |
|   |                     | ΤΕ            | 127   |        | 3.495  |               | 127   |        | 11.601  |               | 233   |        | 100,0% |           |           |        |             |           |        |                    |           |        |    |    |    |  |  |
|   |                     | ΔΕ            | 79    |        | 6.126  |               | 79    |        |         |               |       |        |        |           |           |        |             |           |        |                    |           |        |    |    |    |  |  |
|   |                     | ΥΕ            | 7     |        | 1.276  |               | 7     |        |         |               |       |        |        |           |           |        |             |           |        |                    |           |        |    |    |    |  |  |

ΠΙΝΑΚΑΣ: ΚΣΤ' (συνεχίζεται)



| ΦΟΡΕΙΣ                                      | ΑΡΙΘΜΟΣ ΔΙΑΓΩΝΙΣΜΩΝ | ΘΕΣΕΙΣ        |       |        |               | ΥΠΟΨΗΦΙΟΙ |               |        |                 | ΚΑΛΥΨΗ ΘΕΣΕΩΝ |           |        |        | ΕΝΣΤΑΣΕΙΣ |        |        | ΑΝΤΙΡΡΗΣΕΙΣ |        |        | ΑΙΤΗΣΕΙΣ ΘΕΡΑΠΕΙΑΣ |        |    |
|---|---------------------|---------------|-------|--------|---------------|-----------|---------------|--------|-----------------|---------------|-----------|--------|--------|-----------|--------|--------|-------------|--------|--------|--------------------|--------|----|
|   |                     | ΑΝΑ ΚΑΤΗΓΟΡΙΑ |       | ΣΥΝΟΛΟ | ΑΝΑ ΚΑΤΗΓΟΡΙΑ | ΣΥΝΟΛΟ    | ΑΝΑ ΚΑΤΗΓΟΡΙΑ | ΣΥΝΟΛΟ | ΠΟΣΟΣΤΟ ΚΑΛΥΨΗΣ | ΑΕΚΤΕΣ        | ΜΗ ΑΕΚΤΕΣ | ΣΥΝΟΛΟ | ΑΕΚΤΕΣ | ΜΗ ΑΕΚΤΕΣ | ΣΥΝΟΛΟ | ΑΕΚΤΕΣ | ΜΗ ΑΕΚΤΕΣ   | ΣΥΝΟΛΟ | ΑΕΚΤΕΣ | ΜΗ ΑΕΚΤΕΣ          | ΣΥΝΟΛΟ |    |
|   |                     | ΠΕ            | ΤΕ    | ΔΕ     |               |           |               |        |                 |               |           |        |        |           |        |        |             |        |        |                    |        | ΥΕ |
| N. 3429/2005                                | 3                   | ΠΕ            | 0     | 661    | 0             | 4.808     | 0             | 99,5%  | 51              | 181           | 232       | 0      | 0      | 0         | 0      | 0      | 0           | 0      | 0      | 1                  |        |    |
|   |                     | ΤΕ            | 0     |        |               |           |               |        |                 |               |           |        |        |           |        |        |             |        |        |                    |        |    |
|   |                     | ΔΕ            | 275   |        |               |           |               |        |                 |               |           |        |        |           |        |        |             |        |        |                    |        |    |
|   |                     | ΥΕ            | 386   |        |               |           |               |        |                 |               |           |        |        |           |        |        |             |        |        |                    |        |    |
| ΕΠΙΜΕΛΗΤΗΡΙΑ<br>N. 3419/2005 &<br>2081/1992 | 4                   | ΠΕ            | 4     | 4      | 4             | 0         | 100,0%        | 0      | 0               | 0             | 0         | 0      | 0      | 0         | 0      | 0      | 0           | 0      | 0      |                    |        |    |
|   |                     | ΤΕ            | 0     |        |               |           |               |        |                 |               |           |        |        |           |        |        |             |        |        |                    |        |    |
|   |                     | ΔΕ            | 0     |        |               |           |               |        |                 |               |           |        |        |           |        |        |             |        |        |                    |        |    |
|   |                     | ΥΕ            | 0     |        |               |           |               |        |                 |               |           |        |        |           |        |        |             |        |        |                    |        |    |
| ΑΝΕΞΑΡΤΗΤΕΣ<br>ΔΙΟΙΚΗΤΙΚΕΣ<br>ΑΡΧΕΣ         | 1                   | ΠΕ            | 1     | 1      | 48            | 0         | 100,0%        | 0      | 0               | 0             | 0         | 0      | 0      | 0         | 0      | 0      | 0           | 0      | 0      |                    |        |    |
|   |                     | ΤΕ            | 0     |        |               |           |               |        |                 |               |           |        |        |           |        |        |             |        |        |                    |        |    |
|   |                     | ΔΕ            | 0     |        |               |           |               |        |                 |               |           |        |        |           |        |        |             |        |        |                    |        |    |
|   |                     | ΥΕ            | 0     |        |               |           |               |        |                 |               |           |        |        |           |        |        |             |        |        |                    |        |    |
| ΜΕΡΙΚΑ<br>ΣΥΝΟΛΑ                            | 75                  | ΠΕ            | 582   | 1.884  | 2.282         | 21.910    | 98,3%         | 107    | 303             | 410           | 0         | 0      | 0      | 0         | 0      | 0      | 0           | 0      | 2      | 12                 |        |    |
|   |                     | ΤΕ            | 276   |        |               |           |               |        |                 |               |           |        |        |           |        |        |             |        |        |                    |        |    |
|   |                     | ΔΕ            | 618   |        |               |           |               |        |                 |               |           |        |        |           |        |        |             |        |        |                    |        |    |
|   |                     | ΥΕ            | 408   |        |               |           |               |        |                 |               |           |        |        |           |        |        |             |        |        |                    |        |    |
| ΓΕΝΙΚΑ<br>ΣΥΝΟΛΑ                            | 483                 | ΠΕ            | 1.411 | 5.545  | 31.441        | 155.543   | 89,4%         | 897    | 2.365           | 3.262         | 1         | 14     | 15     | 0         | 0      | 0      | 0           | 0      | 30     | 247                |        |    |
|   |                     | ΤΕ            | 947   |        |               |           |               |        |                 |               |           |        |        |           |        |        |             |        |        |                    |        |    |
|   |                     | ΔΕ            | 2.229 |        |               |           |               |        |                 |               |           |        |        |           |        |        |             |        |        |                    |        |    |
|   |                     | ΥΕ            | 958   |        |               |           |               |        |                 |               |           |        |        |           |        |        |             |        |        |                    |        |    |

ΠΙΝΑΚΑΣ: ΚΣΤ'

**ΣΤΑΤΙΣΤΙΚΑ ΣΤΟΙΧΕΙΑ ΔΙΑΓΩΝΙΣΜΩΝ ΤΑΚΤΙΚΟΥ ΠΡΟΣΩΠΙΚΟΥ ΦΟΡΕΩΝ  
ΤΩΝ ΟΠΟΙΩΝ ΤΑ ΠΡΟΣΩΡΙΝΑ ΑΠΟΤΕΛΕΣΜΑΤΑ ΕΚΔΟΘΗΚΑΝ  
ΚΑΤΑ ΤΟ ΕΤΟΣ 2008 (ανά είδος φορέα)**

| ΦΟΡΕΙΣ                              | ΑΡΙΘΜΟΣ<br>ΔΙΑΓ/ΣΜΩΝ | ΘΕΣΕΙΣ           |        | ΥΠΟΨΗΦΙΟΙ        |        | ΕΝΣΤΑΣΕΙΣ |              |        |    |
|-------------------------------------|----------------------|------------------|--------|------------------|--------|-----------|--------------|--------|----|
|                                     |                      | ΑΝΑ<br>ΚΑΤΗΓΟΡΙΑ | ΣΥΝΟΛΟ | ΑΝΑ<br>ΚΑΤΗΓΟΡΙΑ | ΣΥΝΟΛΟ | ΔΕΚΤΕΣ    | ΜΗ<br>ΔΕΚΤΕΣ | ΣΥΝΟΛΟ |    |
| <b>ΔΙΑΓΩΝΙΣΜΟΙ ΠΑΡΕΛΘΟΝΤΩΝ ΕΤΩΝ</b> |                      |                  |        |                  |        |           |              |        |    |
| ΟΤΑ                                 | 1                    | ΠΕ               | 3      | 54               | ΠΕ     | 114       |              |        | 1  |
|                                     |                      | ΤΕ               | 0      |                  | ΤΕ     | 0         |              |        |    |
|                                     |                      | ΔΕ               | 19     |                  | ΔΕ     | 0         |              |        |    |
|                                     |                      | ΥΕ               | 32     |                  | ΥΕ     | 0         |              |        |    |
| ΜΕΡΙΚΑ ΣΥΝΟΛΑ                       | 1                    | ΠΕ               | 3      | 54               | ΠΕ     | 114       |              |        | 1  |
|                                     |                      | ΤΕ               | 0      |                  | ΤΕ     | 0         |              |        |    |
|                                     |                      | ΔΕ               | 19     |                  | ΔΕ     | 0         |              |        |    |
|                                     |                      | ΥΕ               | 32     |                  | ΥΕ     | 0         |              |        |    |
| <b>ΔΙΑΓΩΝΙΣΜΟΙ ΕΤΟΥΣ 2008</b>       |                      |                  |        |                  |        |           |              |        |    |
| ΟΤΑ                                 | 1                    | ΠΕ               | 0      | 11               | ΠΕ     | 0         |              |        | 5  |
|                                     |                      | ΤΕ               | 3      |                  | ΤΕ     | 51        |              |        |    |
|                                     |                      | ΔΕ               | 2      |                  | ΔΕ     | 22        |              |        |    |
|                                     |                      | ΥΕ               | 6      |                  | ΥΕ     | 316       |              |        |    |
| ΝΟΣΟΚΟΜΕΙΑ                          | 1                    | ΠΕ               | 4      | 65               | ΠΕ     | 5         |              |        | 17 |
|                                     |                      | ΤΕ               | 38     |                  | ΤΕ     | 623       |              |        |    |
|                                     |                      | ΔΕ               | 20     |                  | ΔΕ     | 1.055     |              |        |    |
|                                     |                      | ΥΕ               | 3      |                  | ΥΕ     | 465       |              |        |    |
| ΜΕΡΙΚΑ ΣΥΝΟΛΑ                       | 2                    | ΠΕ               | 4      | 76               | ΠΕ     | 5         |              |        | 22 |
|                                     |                      | ΤΕ               | 3      |                  | ΤΕ     | 674       |              |        |    |
|                                     |                      | ΔΕ               | 22     |                  | ΔΕ     | 1.077     |              |        |    |
|                                     |                      | ΥΕ               | 9      |                  | ΥΕ     | 781       |              |        |    |
| ΓΕΝΙΚΑ<br>ΣΥΝΟΛΑ                    | 3                    | ΠΕ               | 7      | 130              | ΠΕ     | 119       |              |        | 23 |
|                                     |                      | ΤΕ               | 3      |                  | ΤΕ     | 674       |              |        |    |
|                                     |                      | ΔΕ               | 41     |                  | ΔΕ     | 1.077     |              |        |    |
|                                     |                      | ΥΕ               | 41     |                  | ΥΕ     | 781       |              |        |    |

ΠΙΝΑΚΑΣ: ΚΖ'

**ΣΤΑΤΙΣΤΙΚΑ ΣΤΟΙΧΕΙΑ ΔΙΑΓΩΝΙΣΜΩΝ ΤΑΚΤΙΚΟΥ ΠΡΟΣΩΠΙΚΟΥ ΦΟΡΕΩΝ  
ΠΟΥ ΚΑΤΑ ΤΗΝ 31.12.2008 ΒΡΙΣΚΟΝΤΑΝ ΣΕ ΔΙΑΔΙΚΑΣΙΑ ΕΞΕΛΙΞΗΣ (ανά είδος φορέα)**

| ΦΟΡΕΙΣ                              | ΑΡΙΘΜΟΣ ΔΙΑΓ/ΣΜΩΝ | ΘΕΣΕΙΣ        |              |  |              |
|-------------------------------------|-------------------|---------------|--------------|--|--------------|
|                                     |                   | ΑΝΑ ΚΑΤΗΓΟΡΙΑ | ΣΥΝΟΛΟ       |  |              |
| <b>ΔΙΑΓΩΝΙΣΜΟΙ ΠΑΡΕΛΘΟΝΤΩΝ ΕΤΩΝ</b> |                   |               |              |  |              |
| ΟΤΑ                                 | 52                | ΠΕ            | 270          |  |              |
|                                     |                   | ΤΕ            | 105          |  | 1.191        |
|                                     |                   | ΔΕ            | 397          |  |              |
|                                     |                   | ΥΕ            | 419          |  |              |
| ΕΠΙΧΕΙΡΗΣΕΙΣ ΟΤΑ                    | 13                | ΠΕ            | 7            |  |              |
|                                     |                   | ΤΕ            | 4            |  | 54           |
|                                     |                   | ΔΕ            | 22           |  |              |
|                                     |                   | ΥΕ            | 21           |  |              |
| Ν.Π.Δ.Δ. & Ν.Π.Ι.Δ.                 | 14                | ΠΕ            | 41           |  |              |
|                                     |                   | ΤΕ            | 76           |  | 389          |
|                                     |                   | ΔΕ            | 101          |  |              |
|                                     |                   | ΥΕ            | 171          |  |              |
| Ν. 3429/2005                        | 2                 | ΠΕ            | 379          |  |              |
|                                     |                   | ΤΕ            | 239          |  | 2.177        |
|                                     |                   | ΔΕ            | 1463         |  |              |
|                                     |                   | ΥΕ            | 96           |  |              |
| <b>ΜΕΡΙΚΑ ΣΥΝΟΛΑ</b>                | <b>81</b>         | ΠΕ            | <b>697</b>   |  |              |
|                                     |                   | ΤΕ            | <b>424</b>   |  | <b>3.811</b> |
|                                     |                   | ΔΕ            | <b>1.983</b> |  |              |
|                                     |                   | ΥΕ            | <b>707</b>   |  |              |
| <b>ΔΙΑΓΩΝΙΣΜΟΙ ΕΤΟΥΣ 2008</b>       |                   |               |              |  |              |
| ΟΤΑ                                 | 354               | ΠΕ            | 491          |  |              |
|                                     |                   | ΤΕ            | 313          |  | 2.691        |
|                                     |                   | ΔΕ            | 966          |  |              |
|                                     |                   | ΥΕ            | 921          |  |              |
| ΕΠΙΧΕΙΡΗΣΕΙΣ ΟΤΑ                    | 29                | ΠΕ            | 15           |  |              |
|                                     |                   | ΤΕ            | 4            |  | 118          |
|                                     |                   | ΔΕ            | 68           |  |              |
|                                     |                   | ΥΕ            | 31           |  |              |
| Ν.Π.Δ.Δ. & Ν.Π.Ι.Δ.                 | 183               | ΠΕ            | 148          |  |              |
|                                     |                   | ΤΕ            | 321          |  | 961          |
|                                     |                   | ΔΕ            | 270          |  |              |
|                                     |                   | ΥΕ            | 222          |  |              |
| ΝΟΣΟΚΟΜΕΙΑ                          | 19                | ΠΕ            | 28           |  |              |
|                                     |                   | ΤΕ            | 75           |  | 168          |
|                                     |                   | ΔΕ            | 59           |  |              |
|                                     |                   | ΥΕ            | 6            |  |              |
| Ν. 3429/2005                        | 9                 | ΠΕ            | 35           |  |              |
|                                     |                   | ΤΕ            | 63           |  | 355          |
|                                     |                   | ΔΕ            | 131          |  |              |
|                                     |                   | ΥΕ            | 126          |  |              |
| ΑΝΕΞΑΡΤΗΤΕΣ ΔΙΟΙΚΗΤΙΚΕΣ ΑΡΧΕΣ       | 1                 | ΠΕ            | 4            |  |              |
|                                     |                   | ΤΕ            | 0            |  | 5            |
|                                     |                   | ΔΕ            | 1            |  |              |
|                                     |                   | ΥΕ            | 0            |  |              |
| <b>ΜΕΡΙΚΑ ΣΥΝΟΛΑ</b>                | <b>595</b>        | ΠΕ            | <b>721</b>   |  |              |
|                                     |                   | ΤΕ            | <b>776</b>   |  | <b>4.298</b> |
|                                     |                   | ΔΕ            | <b>1.495</b> |  |              |
|                                     |                   | ΥΕ            | <b>1.306</b> |  |              |
| <b>ΓΕΝΙΚΑ ΣΥΝΟΛΑ</b>                | <b>676</b>        | ΠΕ            | <b>1.418</b> |  |              |
|                                     |                   | ΤΕ            | <b>1.200</b> |  | <b>8.109</b> |
|                                     |                   | ΔΕ            | <b>3.478</b> |  |              |
|                                     |                   | ΥΕ            | <b>2.013</b> |  |              |

ΠΙΝΑΚΑΣ: ΚΗ'



---

## **B. ΕΠΟΧΙΚΟ ΠΡΟΣΩΠΙΚΟ**



ΠΡΟΣΛΗΨΕΙΣ ΕΠΟΧΙΚΟΥ ΠΡΟΣΩΠΙΚΟΥ ΕΤΟΥΣ 2008 (ανά υπουργείο) & ΔΙΑΡΚΕΙΑ ΑΠΑΣΧΟΛΗΣΗΣ ΕΠΟΧΙΚΟΥ ΠΡΟΣΩΠΙΚΟΥ ΠΟΥ ΠΡΟΣΛΗΦΘΗΚΕ ΜΕ ΑΝΑΚΟΙΝΩΣΕΙΣ ΕΤΟΥΣ 2008

| ΥΠΟΥΡΓΕΙΑ & ΦΟΡΕΙΣ   | ΠΡΟΣΛΗΨΕΙΣ ΕΠΟΧΙΚΟΥ ΠΡΟΣΩΠΙΚΟΥ ΜΕ ΑΝΑΚΟΙΝΩΣΕΙΣ ΕΤΟΥΣ 2008 ΜΕ ΒΑΣΗ ΤΗ ΔΙΑΡΚΕΙΑ ΤΗΣ ΣΥΜΒΑΣΗΣ ΟΡΙΣΜΕΝΟΥ ΧΡΟΝΟΥ (σε μήνες) |           |            |            |            |              |           |              |           |            |           |              |          |            |           |               |           | ΠΡΟΣΛΗΨΕΙΣ ΕΤΟΥΣ 2008 (ανά υπουργείο) |          |           |          |           |          |            |          |                         |                         |               |
|--|--|-----------|------------|------------|------------|--------------|-----------|--------------|-----------|------------|-----------|--------------|----------|------------|-----------|---------------|-----------|---------------------------------------|----------|-----------|----------|-----------|----------|------------|----------|-------------------------|-------------------------|---------------|
|  | 0,5  | 1         | 1,5        | 2          | 2,5        | 3            | 3,5       | 4            | 4,5       | 5          | 5,5       | 6            | 6,5      | 7          | 7,5       | 8             | 8,5       | 9                                     | 9,5      | 10        | 10,5     | 11        | 11,5     | 12         | 17       | με ανακ/σεις έτους 2008 | με ανακ/σεις έτους 2007 | σύνολο        |
|  | ΑΓΡΟΤΙΚΗΣ ΑΝΑΠΤΥΞΗΣ & ΤΡΟΦΙΜΩΝ   | -         | -          | 8          | 66         | 995          | -         | 52           | -         | -          | 59        | -            | 2.270    | -          | 8         | -             | 1.326     | -                                     | -        | -         | -        | -         | -        | -          | -        | -                       | 4.784                   | 1.809         |
| ΑΓΓΛΟΥ & ΝΗΣΙΩΤΙΚΗΣ ΠΟΛΙΤΙΚΗΣ  | -  | -         | -          | -          | -          | -            | -         | -            | -         | -          | -         | -            | -        | -          | -         | -             | -         | -                                     | -        | -         | -        | -         | -        | -          | -        | -                       | -                       | 0             |
| ΑΝΑΠΤΥΞΗΣ  | -  | -         | -          | -          | -          | -            | -         | -            | -         | -          | -         | 4.867        | -        | -          | -         | 70            | -         | -                                     | -        | -         | -        | -         | -        | -          | -        | 4.937                   | 722                     | 5.659         |
| ΑΠΑΣΧΟΛΗΣΗΣ & ΚΟΙΝΩΝΙΚΗΣ ΠΡΟΣΤΑΣΙΑΣ  | -  | -         | -          | -          | -          | -            | -         | -            | -         | -          | -         | -            | -        | -          | -         | -             | -         | -                                     | -        | -         | -        | -         | -        | -          | -        | -                       | -                       | 0             |
| ΔΗΜΟΣΙΑΣ ΤΑΞΗΣ   | -  | -         | -          | -          | -          | -            | -         | -            | -         | -          | -         | -            | -        | -          | -         | 200           | -         | -                                     | -        | -         | -        | -         | -        | -          | -        | 200                     | -                       | 200           |
| ΔΙΚΑΙΟΣΥΝΗΣ  | -  | -         | -          | -          | -          | -            | -         | -            | -         | -          | -         | -            | -        | -          | -         | 30            | -         | -                                     | -        | -         | -        | -         | -        | -          | -        | 30                      | -                       | 30            |
| ΕΘΝΙΚΗΣ ΑΜΥΝΑΣ   | -  | -         | -          | -          | -          | -            | 152       | -            | -         | 307        | -         | -            | -        | -          | -         | 91            | -         | -                                     | -        | -         | -        | -         | -        | -          | -        | 550                     | 66                      | 616           |
| ΕΘΝΙΚΗΣ ΠΑΙΔΕΙΑΣ & ΘΡΗΣΚΕΥΜΑΤΩΝ  | -  | -         | 1          | -          | 1          | -            | -         | -            | -         | 1          | -         | 77           | -        | -          | -         | 208           | -         | -                                     | -        | -         | -        | -         | -        | 44         | -        | 332                     | 9                       | 341           |
| ΕΜΠΟΡΙΚΗΣ ΝΑΥΤΙΛΙΑΣ  | -  | -         | -          | -          | -          | -            | -         | -            | -         | 1          | -         | 3            | -        | 1          | -         | 54            | -         | -                                     | -        | -         | -        | -         | -        | 4          | -        | 63                      | 14                      | 77            |
| ΕΞΩΤΕΡΙΚΩΝ   | -  | -         | -          | -          | -          | -            | -         | -            | -         | -          | -         | -            | -        | -          | -         | -             | -         | -                                     | -        | -         | -        | -         | -        | -          | -        | -                       | -                       | 0             |
| ΕΠΙΚΡΑΤΕΙΑΣ (και οι Γ. Γ. Επικοινωνίας & Ενλημέρωσης)                                  | -  | -         | -          | -          | -          | -            | -         | -            | -         | -          | -         | -            | -        | -          | -         | -             | -         | -                                     | -        | -         | -        | -         | -        | -          | -        | -                       | -                       | 0             |
| ΕΣΣΔΑ  | -  | 20        | 3          | 108        | 4          | 189          | 29        | 783          | 2         | 292        | 13        | 715          | 1        | 261        | -         | 7.940         | -         | 3                                     | -        | 5         | -        | 3         | -        | 14         | 1        | 10.386                  | 2.066                   | 12.452        |
| ΜΑΚΕΔΟΝΙΑΣ - ΘΡΑΚΗΣ  | -  | -         | -          | -          | -          | -            | -         | -            | -         | -          | -         | -            | -        | -          | -         | -             | -         | -                                     | -        | -         | -        | -         | -        | -          | -        | -                       | 1                       | 1             |
| ΜΕΤΑΦΟΡΩΝ & ΕΠΙΚΟΙΝΩΣΙΩΝ   | -  | -         | -          | -          | 1          | -            | 1.385     | -            | -         | 2          | -         | 8            | 1        | 1          | 1         | 2.793         | -         | -                                     | -        | -         | -        | -         | -        | -          | -        | 4.193                   | 730                     | 4.923         |
| ΟΙΚΟΝΟΜΙΑΣ & ΟΙΚΟΝΟΜΙΚΩΝ   | -  | -         | -          | -          | -          | -            | -         | -            | -         | 32         | -         | -            | -        | -          | -         | 20            | -         | -                                     | -        | -         | -        | -         | -        | -          | -        | 52                      | 40                      | 92            |
| ΠΕΧΩΔΕ   | -  | -         | -          | 2          | -          | -            | -         | 21           | -         | 67         | -         | 4            | -        | -          | -         | 37            | 11        | 3                                     | -        | 14        | -        | -         | 29       | -          | 188      | 45                      | 233                     |               |
| ΠΟΛΙΤΙΣΜΟΥ   | -  | -         | -          | 4          | 11         | 66           | -         | 1.019        | -         | 6          | -         | 67           | -        | 4          | -         | 239           | -         | -                                     | -        | -         | -        | -         | -        | -          | -        | 1.416                   | 80                      | 1.496         |
| ΤΟΥΡΙΣΤΙΚΗΣ ΑΝΑΠΤΥΞΗΣ  | -  | -         | -          | -          | -          | 23           | -         | 146          | 18        | 33         | -         | 81           | -        | 26         | 40        | 95            | -         | 5                                     | -        | 2         | -        | 9         | -        | 78         | -        | 556                     | 59                      | 615           |
| ΥΓΕΙΑΣ & ΚΟΙΝΩΝΙΚΗΣ ΑΛΛΗΛΕΓΓΥΗΣ  | 59   | 44        | 166        | 374        | 136        | 29           | -         | -            | -         | -          | -         | 1            | -        | -          | -         | 1.181         | -         | -                                     | -        | -         | -        | -         | -        | -          | -        | 1.990                   | 225                     | 2.215         |
| ΠΕΡΙΦΕΡΕΙΑΣ  | -  | -         | -          | -          | -          | -            | -         | -            | -         | -          | -         | -            | -        | -          | -         | 171           | -         | -                                     | -        | -         | -        | -         | -        | -          | -        | 171                     | 45                      | 216           |
| <b>ΠΡΟΣΛΗΨΕΙΣ (με ανακ/σεις '08 βάσει διάρκειας σύμβασης &amp; συγκεντρωτικά 2008)</b> | <b>59</b>  | <b>64</b> | <b>169</b> | <b>497</b> | <b>218</b> | <b>1.304</b> | <b>29</b> | <b>3.558</b> | <b>20</b> | <b>800</b> | <b>13</b> | <b>8.093</b> | <b>2</b> | <b>301</b> | <b>41</b> | <b>14.455</b> | <b>11</b> | <b>11</b>                             | <b>0</b> | <b>21</b> | <b>0</b> | <b>12</b> | <b>0</b> | <b>169</b> | <b>1</b> | <b>29.848</b>           | <b>5.911</b>            | <b>35.759</b> |

ΑΝΤΙΣΤΟΙΧΗ ΘΕΣΕΩΝ ΕΠΟΧΙΚΟΥ ΠΡΟΣΩΠΙΚΟΥ ΣΕ ΘΕΣΕΙΣ ΤΑΚΤΙΚΟΥ ΠΡΟΣΩΠΙΚΟΥ (βάσει των προσλήψεων εποχικού προσωπικού που πραγματοποιήθηκαν με ανακοινώσεις έτους 2008)

**ΠΙΝΑΚΑΣ : ΚΘ'**

**16.125**

**ΚΑΤΑΝΟΜΗ ΑΝΑ ΥΠΟΥΡΓΕΙΟ ΤΩΝ ΘΕΣΕΩΝ ΕΠΟΧΙΚΟΥ ΠΡΟΣΩΠΙΚΟΥ ΠΟΥ ΚΑΛΥΦΘΗΚΑΝ ΚΑΤΑ ΤΟ ΕΤΟΣ 2008**

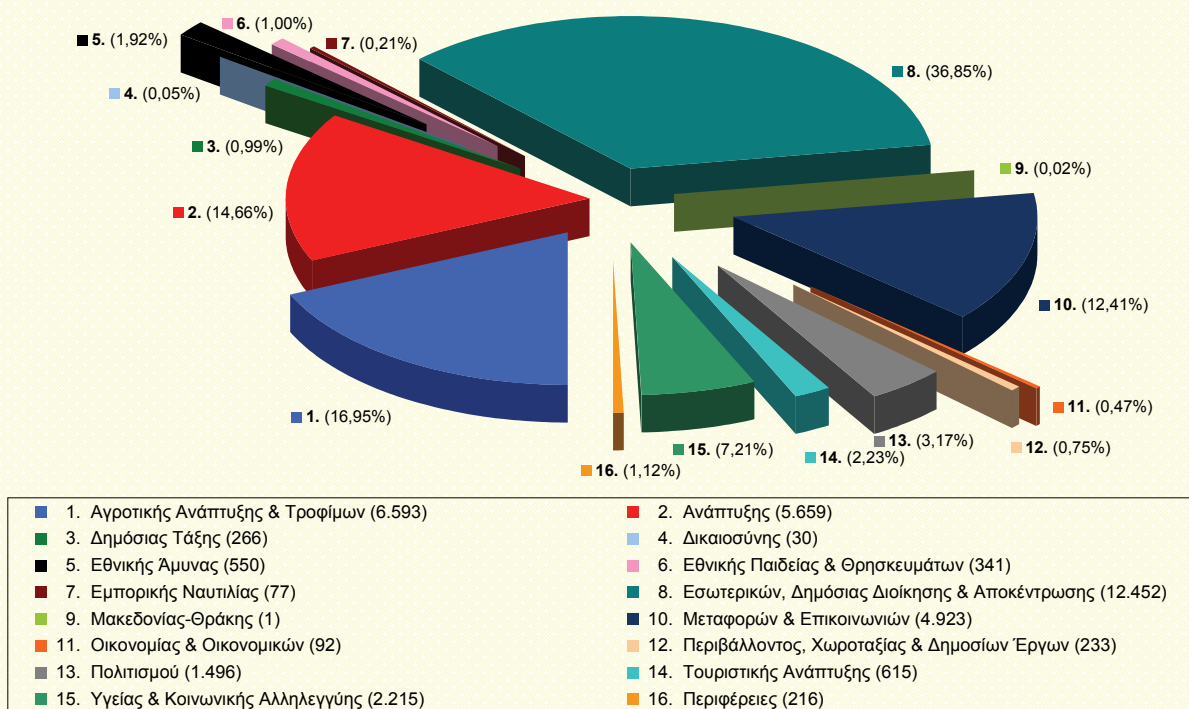

ΓΡΑΦΗΜΑ: Δ'

**ΧΡΟΝΙΚΗ ΔΙΑΣΠΟΡΑ ΑΠΑΣΧΟΛΟΥΜΕΝΩΝ ΜΕ ΣΥΜΒΑΣΕΙΣ ΕΩΣ 17 ΜΗΝΩΝ ΠΟΥ ΠΡΟΣΛΗΦΘΗΚΑΝ ΜΕ ΑΝΑΚΟΙΝΩΣΕΙΣ ΕΤΟΥΣ 2008**

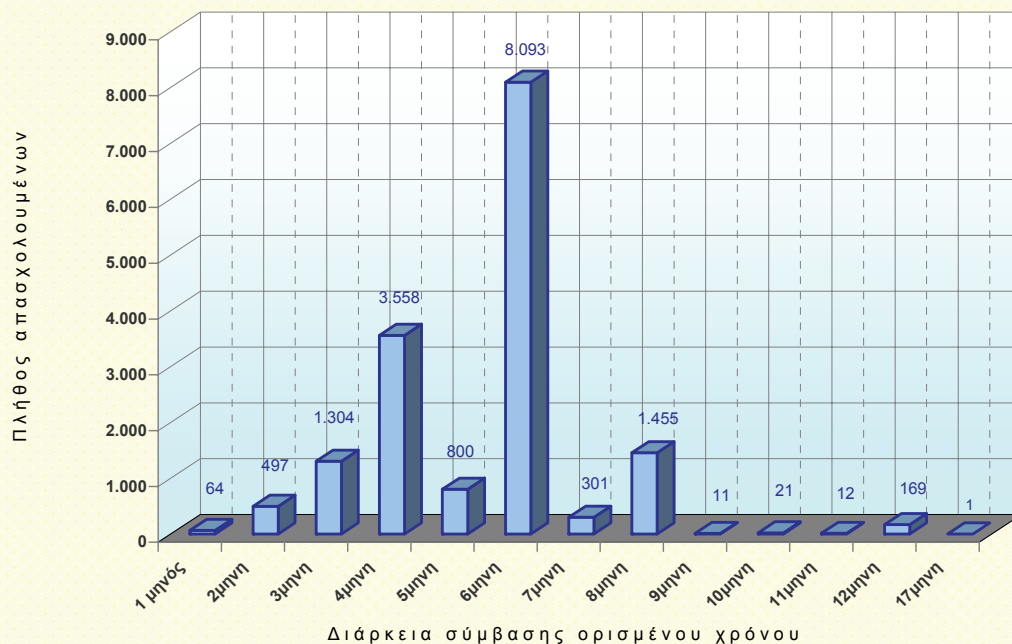

ΓΡΑΦΗΜΑ: Ε'



## ΣΥΓΚΕΝΤΡΩΤΙΚΑ ΣΤΑΤΙΣΤΙΚΑ ΣΤΟΙΧΕΙΑ ΔΙΑΓΩΝΙΣΜΩΝ ΕΠΟΧΙΚΟΥ ΠΡΟΣΩΠΙΚΟΥ ΦΟΡΕΩΝ

(στοιχεία έτους 2008)

1

| ΑΡΙΘΜΟΣ ΔΙΑΓΩΝΙΣΜΩΝ | ΘΕΣΕΙΣ                |                     | ΥΠΟΨΗΦΙΟΙ             |                     | ΚΑΛΥΨΗ ΘΕΣΕΩΝ       |                       | ΚΕΝΕΣ ΘΕΣΕΙΣ        |                       | ΕΝΣΤΑΣΕΙΣ ΠΟΥ ΕΞΕΤΑΣΤΗΚΑΝ |                       |                     |                       |                     |       |
|---------------------|-----------------------|---------------------|-----------------------|---------------------|---------------------|-----------------------|---------------------|-----------------------|---------------------------|-----------------------|---------------------|-----------------------|---------------------|-------|
|                     | διαγ/σμοί παρελθ/ντων | διαγ/σμοί τρέχοντος | διαγ/σμοί παρελθ/ντων | διαγ/σμοί τρέχοντος | διαγ/σμοί τρέχοντος | διαγ/σμοί παρελθ/ντων | διαγ/σμοί τρέχοντος | διαγ/σμοί παρελθ/ντων | διαγ/σμοί τρέχοντος       | διαγ/σμοί παρελθ/ντων | διαγ/σμοί τρέχοντος | διαγ/σμοί παρελθ/ντων | διαγ/σμοί τρέχοντος |       |
| 766                 | 2.902                 | 30.889              | 21.661                | 120.636             | 5.911               | 29.848                | 145                 | 1.041                 | 128                       | 402                   | 36                  | 100                   | 28,1%               | 24,9% |
| <b>3.668</b>        | <b>36.945</b>         | <b>142.297</b>      | <b>35.759</b>         | <b>1.186</b>        | <b>530</b>          | <b>136</b>            | <b>25,7%</b>        |                       |                           |                       |                     |                       |                     |       |

ΠΙΝΑΚΑΣ: Α'

1. ΔΙΑΓΩΝΙΣΜΟΙ ΠΟΥ ΟΛΟΚΛΗΡΩΘΗΚΑΝ (βλ. πίνακα ΑΑ').

2. ΔΙΑΓΩΝΙΣΜΟΙ ΣΕ ΕΞΕΛΙΞΗ (βλ. πίνακα ΑΒ'). Επιστημονικά επιλογής εποχικού προσωπικού δεν διεξάγονται από το ΑΣΕΠ, τα στατιστικά στοιχεία που τις αφορούν παρουσιάζονται με καθυστέρηση αρκετών μηνών. Έτσι, οι διαγωνισμοί σε εξέλιξη αφορούν διαδικασίες πρόσληψης οι οποίες είχαν μεν ανακοινωθεί πριν τις 31.12.2008 αλλά ολοκληρώθηκαν μετά το τέλος του έτους.

2

| ΑΡΙΘΜΟΣ ΔΙΑΓΩΝΙΣΜΩΝ | ΘΕΣΕΙΣ                |                     | ΥΠΟΨΗΦΙΟΙ             |                     |
|---------------------|-----------------------|---------------------|-----------------------|---------------------|
|                     | διαγ/σμοί παρελθ/ντων | διαγ/σμοί τρέχοντος | διαγ/σμοί παρελθ/ντων | διαγ/σμοί τρέχοντος |
| —                   | 543                   | 4.833               | (*)                   | (*)                 |
| <b>543</b>          | <b>4.833</b>          |                     |                       | (*)                 |

(\*) Για τους διαγωνισμούς σε εξέλιξη, ο αριθμός υποψηφίων δεν έχει γνωστοποιηθεί στο ΑΣΕΠ από τους φορείς διεξαγωγής τους.

**ΣΤΑΤΙΣΤΙΚΑ ΣΤΟΙΧΕΙΑ ΔΙΑΓΩΝΙΣΜΩΝ ΕΠΟΧΙΚΟΥ ΠΡΟΣΩΠΙΚΟΥ ΦΟΡΕΩΝ  
ΤΩΝ ΟΠΟΙΩΝ ΔΙΑΔΙΚΑΣΙΕΣ ΕΛΕΓΧΘΗΚΑΝ ΑΠΟ ΤΟ ΑΣΕΠ ΚΑΤΑ ΤΟ ΕΤΟΣ 2008 (ανά υπουργείο)**

| ΦΟΡΕΙΣ  | ΑΡΙΘΜΟΣ ΔΙΑΓΩΝΙΣΜΩΝ | ΘΕΣΕΙΣ        |       |        |               | ΥΠΟΨΗΦΙΟΙ |        |               |       | ΚΑΛΥΨΗ ΘΕΣΕΩΝ |               |    |        | ΚΕΝΕΣ ΘΕΣΕΙΣ |           |        |               | ΕΝΣΤΑΣΕΙΣ |        |           |        |    |    |  |    |
|---|---------------------|---------------|-------|--------|---------------|-----------|--------|---------------|-------|---------------|---------------|----|--------|--------------|-----------|--------|---------------|-----------|--------|-----------|--------|----|----|--|----|
|   |                     | ΑΝΑ ΚΑΤΗΓΟΡΙΑ |       | ΣΥΝΟΛΟ | ΑΝΑ ΚΑΤΗΓΟΡΙΑ |           | ΣΥΝΟΛΟ | ΑΝΑ ΚΑΤΗΓΟΡΙΑ |       | ΣΥΝΟΛΟ        | ΑΝΑ ΚΑΤΗΓΟΡΙΑ |    | ΣΥΝΟΛΟ | ΑΕΚΤΕΣ       | ΜΗ ΑΕΚΤΕΣ | ΣΥΝΟΛΟ | ΑΝΑ ΚΑΤΗΓΟΡΙΑ | ΣΥΝΟΛΟ    | ΑΕΚΤΕΣ | ΜΗ ΑΕΚΤΕΣ | ΣΥΝΟΛΟ |    |    |  |    |
|   |                     | ΠΕ            | ΤΕ    | ΔΕ     | ΥΕ            | ΠΕ        | ΤΕ     | ΔΕ            | ΥΕ    | ΠΕ            | ΤΕ            | ΔΕ | ΥΕ     | ΠΕ           | ΤΕ        | ΔΕ     |               |           |        |           |        | ΥΕ |    |  |    |
| ΑΓΡΟΤΙΚΗΣ ΑΝΑΠΤΥΞΗΣ & ΤΡΟΦΙΜΩΝ                | 168                 | ΠΕ            | 545   |        | ΠΕ            | 2.549     |        | ΠΕ            | 537   |               | 8.059         |    | ΠΕ     | 8            |           | 1.809  |               | ΠΕ        | 0      |           | 8      |    | 22 |  | 30 |
|   |                     | ΤΕ            | 373   |        | ΤΕ            | 2.110     |        | ΤΕ            | 371   |               |               |    | ΤΕ     | 2            |           |        |               | ΤΕ        | 0      |           |        |    |    |  |    |
|   |                     | ΔΕ            | 336   |        | ΔΕ            | 1.401     |        | ΔΕ            | 312   |               |               |    | ΔΕ     | 24           |           |        |               | ΔΕ        | 26     |           |        |    |    |  |    |
|   |                     | ΥΕ            | 603   |        | ΥΕ            | 1.999     |        | ΥΕ            | 589   |               |               |    | ΥΕ     | 14           |           |        |               | ΥΕ        | 0      |           |        |    |    |  |    |
| ΑΝΑΠΤΥΞΗΣ                                     | 10                  | ΠΕ            | 0     |        | ΠΕ            | 0         |        | ΠΕ            | 0     |               | 1.126         |    | ΠΕ     | 0            |           | 722    |               | ΠΕ        | 0      |           | 0      |    | 0  |  | 5  |
|   |                     | ΤΕ            | 9     |        | ΤΕ            | 18        |        | ΤΕ            | 9     |               |               |    | ΤΕ     | 0            |           |        |               | ΤΕ        | 0      |           |        |    |    |  |    |
|   |                     | ΔΕ            | 674   |        | ΔΕ            | 1.048     |        | ΔΕ            | 648   |               |               |    | ΔΕ     | 26           |           |        |               | ΔΕ        | 26     |           |        |    |    |  |    |
|   |                     | ΥΕ            | 65    |        | ΥΕ            | 60        |        | ΥΕ            | 65    |               |               |    | ΥΕ     | 0            |           |        |               | ΥΕ        | 0      |           |        |    |    |  |    |
| ΕΘΝΙΚΗΣ ΑΜΥΝΑΣ                                | 4                   | ΠΕ            | 7     |        | ΠΕ            | 64        |        | ΠΕ            | 7     |               | 572           |    | ΠΕ     | 0            |           | 66     |               | ΠΕ        | 0      |           | 0      |    | 0  |  | 1  |
|   |                     | ΤΕ            | 13    |        | ΤΕ            | 87        |        | ΤΕ            | 13    |               |               |    | ΤΕ     | 0            |           |        |               | ΤΕ        | 0      |           |        |    |    |  |    |
|   |                     | ΔΕ            | 28    |        | ΔΕ            | 172       |        | ΔΕ            | 28    |               |               |    | ΔΕ     | 0            |           |        |               | ΔΕ        | 0      |           |        |    |    |  |    |
|   |                     | ΥΕ            | 18    |        | ΥΕ            | 249       |        | ΥΕ            | 18    |               |               |    | ΥΕ     | 0            |           |        |               | ΥΕ        | 0      |           |        |    |    |  |    |
| ΕΘΝΙΚΗΣ ΠΑΙΔΕΙΑΣ & ΘΡΗΣΚΕΥΜΑΤΩΝ               | 6                   | ΠΕ            | 3     |        | ΠΕ            | 48        |        | ΠΕ            | 3     |               | 63            |    | ΠΕ     | 0            |           | 9      |               | ΠΕ        | 0      |           | 0      |    | 1  |  | 2  |
|   |                     | ΤΕ            | 0     |        | ΤΕ            | 0         |        | ΤΕ            | 0     |               |               |    | ΤΕ     | 0            |           |        |               | ΤΕ        | 0      |           |        |    |    |  |    |
|   |                     | ΔΕ            | 3     |        | ΔΕ            | 11        |        | ΔΕ            | 2     |               |               |    | ΔΕ     | 1            |           |        |               | ΔΕ        | 1      |           |        |    |    |  |    |
|   |                     | ΥΕ            | 4     |        | ΥΕ            | 4         |        | ΥΕ            | 4     |               |               |    | ΥΕ     | 0            |           |        |               | ΥΕ        | 0      |           |        |    |    |  |    |
| ΕΜΠΟΡΙΚΗΣ ΝΑΥΤΙΛΙΑΣ                           | 6                   | ΠΕ            | 0     |        | ΠΕ            | 0         |        | ΠΕ            | 0     |               | 30            |    | ΠΕ     | 0            |           | 14     |               | ΠΕ        | 0      |           | 0      |    | 0  |  | 0  |
|   |                     | ΤΕ            | 0     |        | ΤΕ            | 0         |        | ΤΕ            | 0     |               |               |    | ΤΕ     | 0            |           |        |               | ΤΕ        | 0      |           |        |    |    |  |    |
|   |                     | ΔΕ            | 13    |        | ΔΕ            | 29        |        | ΔΕ            | 13    |               |               |    | ΔΕ     | 0            |           |        |               | ΔΕ        | 0      |           |        |    |    |  |    |
|   |                     | ΥΕ            | 1     |        | ΥΕ            | 1         |        | ΥΕ            | 1     |               |               |    | ΥΕ     | 0            |           |        |               | ΥΕ        | 0      |           |        |    |    |  |    |
| ΕΣΩΤΕΡΙΚΩΝ, ΔΗΜΟΣΙΑΣ ΔΙΟΙΚΗΣΗΣ & ΑΠΟΚΕΝΤΡΩΣΗΣ | 444                 | ΠΕ            | 127   |        | ΠΕ            | 468       |        | ΠΕ            | 123   |               | 6.563         |    | ΠΕ     | 4            |           | 2.066  |               | ΠΕ        | 4      |           | 16     |    | 33 |  | 49 |
|   |                     | ΤΕ            | 176   |        | ΤΕ            | 494       |        | ΤΕ            | 172   |               |               |    | ΤΕ     | 4            |           |        |               | ΤΕ        | 4      |           |        |    |    |  |    |
|   |                     | ΔΕ            | 674   |        | ΔΕ            | 1.605     |        | ΔΕ            | 634   |               |               |    | ΔΕ     | 40           |           |        |               | ΔΕ        | 40     |           |        |    |    |  |    |
|   |                     | ΥΕ            | 1.149 |        | ΥΕ            | 4.016     |        | ΥΕ            | 1.137 |               |               |    | ΥΕ     | 12           |           |        |               | ΥΕ        | 12     |           |        |    |    |  |    |

**ΠΙΝΑΚΑΣ: ΛΑ' (συνεχίζεται)**

| ΦΟΡΕΙΣ                                     | ΑΡΙΘΜΟΣ ΔΙΑΓ/ΣΜΩΝ | ΘΕΣΕΙΣ        |       |        |               | ΥΠΟΨΗΦΙΟΙ |        |               |    | ΚΑΛΥΨΗ ΘΕΣΕΩΝ |               |    |        | ΚΕΝΕΣ ΘΕΣΕΙΣ |           |        |    | ΕΝΣΤΑΣΕΙΣ |  |  |
|--|-------------------|---------------|-------|--------|---------------|-----------|--------|---------------|----|---------------|---------------|----|--------|--------------|-----------|--------|----|-----------|--|--|
|  |                   | ΑΝΑ ΚΑΤΗΓΟΡΙΑ |       | ΣΥΝΟΛΟ | ΑΝΑ ΚΑΤΗΓΟΡΙΑ |           | ΣΥΝΟΛΟ | ΑΝΑ ΚΑΤΗΓΟΡΙΑ |    | ΣΥΝΟΛΟ        | ΑΝΑ ΚΑΤΗΓΟΡΙΑ |    | ΣΥΝΟΛΟ | ΑΕΚΤΕΣ       | ΜΗ ΑΕΚΤΕΣ | ΣΥΝΟΛΟ |    |           |  |  |
|  |                   | ΠΕ            | ΤΕ    | ΔΕ     | ΥΕ            | ΠΕ        | ΤΕ     | ΔΕ            | ΥΕ | ΠΕ            | ΤΕ            | ΔΕ | ΥΕ     | ΠΕ           | ΤΕ        | ΔΕ     | ΥΕ |           |  |  |
| ΜΑΚΕΔΟΝΙΑΣ - ΘΡΑΚΗΣ                        | 1                 | 0             | 0     | 2      | 0             | 0         | 0      | 3             | 0  | 0             | 1             | 0  | 0      | 0            | 0         | 0      | 0  |           |  |  |
|  |                   | 0             | 0     | 0      | 0             | 0         | 0      | 0             | 0  | 0             | 0             | 0  | 0      | 0            | 0         | 0      | 0  |           |  |  |
|  |                   | 2             | 3     | 0      | 0             | 1         | 0      | 0             | 0  | 0             | 0             | 0  | 0      | 0            | 0         | 0      | 0  |           |  |  |
|  |                   | 0             | 0     | 0      | 0             | 0         | 0      | 0             | 0  | 0             | 0             | 0  | 0      | 0            | 0         | 0      | 0  |           |  |  |
| ΜΕΤΑΦΟΡΩΝ & ΕΠΙΚΟΙΝΩΝΙΩΝ                   | 82                | 0             | 0     | 0      | 0             | 0         | 0      | 0             | 0  | 0             | 0             | 0  | 0      | 0            | 0         | 0      |    |           |  |  |
|  |                   | 0             | 0     | 735    | 0             | 0         | 0      | 3.945         | 0  | 0             | 730           | 0  | 0      | 0            | 0         | 0      | 0  |           |  |  |
|  |                   | 705           | 3.707 | 0      | 0             | 0         | 0      | 0             | 0  | 700           | 5             | 0  | 0      | 0            | 0         | 0      | 0  |           |  |  |
|  |                   | 30            | 238   | 0      | 0             | 0         | 0      | 0             | 0  | 30            | 0             | 0  | 0      | 0            | 0         | 0      | 0  |           |  |  |
| ΟΙΚΟΝΟΜΙΑΣ & ΟΙΚΟΝΟΜΙΚΩΝ                   | 1                 | 25            | 0     | 0      | 25            | 0         | 0      | 0             | 0  | 0             | 0             | 0  | 0      | 0            | 0         | 0      |    |           |  |  |
|  |                   | 0             | 0     | 40     | 0             | 0         | 0      | 40            | 0  | 0             | 40            | 0  | 0      | 0            | 0         | 0      | 0  |           |  |  |
|  |                   | 15            | 15    | 0      | 15            | 0         | 0      | 0             | 0  | 15            | 0             | 0  | 0      | 0            | 0         | 0      | 0  |           |  |  |
|  |                   | 0             | 0     | 0      | 0             | 0         | 0      | 0             | 0  | 0             | 0             | 0  | 0      | 0            | 0         | 0      | 0  |           |  |  |
| ΠΕΡΙΒΑΛΛΟΝΤΟΣ, ΧΩΡΟΤΑΞΙΑΣ & ΔΗΜΟΣΙΩΝ ΕΡΓΩΝ | 8                 | 6             | 1     | 0      | 6             | 49        | 1      | 0             | 0  | 6             | 1             | 0  | 0      | 0            | 0         | 0      |    |           |  |  |
|  |                   | 1             | 39    | 1      | 1             | 1         | 86     | 0             | 0  | 1             | 37            | 2  | 0      | 0            | 0         | 0      |    |           |  |  |
|  |                   | 0             | 0     | 0      | 0             | 0         | 0      | 0             | 0  | 0             | 0             | 0  | 0      | 0            | 0         | 0      | 0  |           |  |  |
|  |                   | 0             | 0     | 0      | 0             | 0         | 0      | 0             | 0  | 0             | 0             | 0  | 0      | 0            | 0         | 0      | 0  |           |  |  |
| ΠΟΛΙΤΙΣΜΟΥ                                 | 6                 | 16            | 0     | 0      | 16            | 63        | 0      | 0             | 0  | 16            | 0             | 0  | 0      | 0            | 0         | 0      |    |           |  |  |
|  |                   | 0             | 61    | 5      | 0             | 0         | 168    | 0             | 0  | 80            | 2             | 0  | 0      | 0            | 0         | 0      |    |           |  |  |
|  |                   | 0             | 0     | 0      | 0             | 0         | 0      | 0             | 0  | 0             | 0             | 0  | 0      | 0            | 0         | 0      | 0  |           |  |  |
|  |                   | 0             | 0     | 0      | 0             | 0         | 0      | 0             | 0  | 0             | 0             | 0  | 0      | 0            | 0         | 0      | 0  |           |  |  |
| ΤΟΥΡΙΣΤΙΚΗΣ ΑΝΑΠΤΥΞΗΣ                      | 17                | 29            | 15    | 8      | 29            | 195       | 69     | 0             | 0  | 29            | 0             | 0  | 0      | 0            | 0         | 0      |    |           |  |  |
|  |                   | 0             | 0     | 0      | 0             | 0         | 0      | 0             | 0  | 0             | 0             | 0  | 0      | 0            | 0         | 0      | 0  |           |  |  |
|  |                   | 8             | 7     | 0      | 0             | 0         | 49     | 0             | 0  | 8             | 0             | 0  | 0      | 0            | 0         | 0      | 0  |           |  |  |
|  |                   | 0             | 0     | 0      | 0             | 0         | 67     | 0             | 0  | 0             | 0             | 0  | 0      | 0            | 0         | 0      | 0  |           |  |  |
| ΥΓΕΙΑΣ & ΚΟΙΝΩΝΙΚΗΣ ΑΛΛΗΛΕΓΓΥΗΣ            | 12                | 21            | 45    | 82     | 21            | 27        | 50     | 0             | 0  | 21            | 0             | 0  | 0      | 0            | 0         | 0      |    |           |  |  |
|  |                   | 0             | 0     | 0      | 0             | 0         | 0      | 0             | 0  | 0             | 0             | 0  | 0      | 0            | 0         | 0      | 0  |           |  |  |
|  |                   | 0             | 0     | 0      | 0             | 0         | 111    | 0             | 0  | 225           | 82            | 0  | 0      | 0            | 0         | 0      | 0  |           |  |  |
|  |                   | 0             | 0     | 0      | 0             | 0         | 120    | 0             | 0  | 0             | 77            | 0  | 0      | 0            | 0         | 0      | 0  |           |  |  |

ΠΙΝΑΚΑΣ: ΛΑ' (συνεχίζεται)

| ΦΟΡΕΙΣ                         | ΑΡΙΘΜΟΣ ΔΙΑΓ/ΣΜΩΝ | ΘΕΣΕΙΣ        |       |        |               | ΥΠΟΨΗΦΙΟΙ |        |               |       | ΚΑΛΥΨΗ ΘΕΣΕΩΝ |               |    |        | ΚΕΝΕΣ ΘΕΣΕΙΣ |           |        |        | ΕΝΣΤΑΣΕΙΣ |        |    |
|--------------------------------|-------------------|---------------|-------|--------|---------------|-----------|--------|---------------|-------|---------------|---------------|----|--------|--------------|-----------|--------|--------|-----------|--------|----|
|                                |                   | ΑΝΑ ΚΑΤΗΓΟΡΙΑ |       | ΣΥΝΟΛΟ | ΑΝΑ ΚΑΤΗΓΟΡΙΑ |           | ΣΥΝΟΛΟ | ΑΝΑ ΚΑΤΗΓΟΡΙΑ |       | ΣΥΝΟΛΟ        | ΑΝΑ ΚΑΤΗΓΟΡΙΑ |    | ΣΥΝΟΛΟ | ΔΕΚΤΕΣ       | ΜΗ ΔΕΚΤΕΣ | ΣΥΝΟΛΟ | ΔΕΚΤΕΣ | ΜΗ ΔΕΚΤΕΣ | ΣΥΝΟΛΟ |    |
|                                |                   | ΠΕ            | ΤΕ    | ΔΕ     | ΥΕ            | ΠΕ        | ΤΕ     | ΔΕ            | ΥΕ    | ΠΕ            | ΤΕ            | ΔΕ | ΥΕ     | ΠΕ           | ΤΕ        | ΔΕ     |        |           |        | ΥΕ |
| ΠΕΡΙΦΕΡΕΙΕΣ                    | 1                 | ΠΕ            | 0     | 45     | ΠΕ            | 0         | 168    | ΠΕ            | 0     | 45            | ΠΕ            | 0  | 0      | 0            | 0         | 0      | 0      | 0         | 0      |    |
|                                |                   | ΤΕ            | 0     |        | ΤΕ            | 0         |        | ΤΕ            | 0     |               |               |    |        |              |           |        |        |           |        |    |
|                                |                   | ΔΕ            | 17    |        | ΔΕ            | 68        |        | ΔΕ            | 17    |               |               |    |        |              |           |        |        |           |        |    |
|                                |                   | ΥΕ            | 28    |        | ΥΕ            | 100       |        | ΥΕ            | 28    |               |               |    |        |              |           |        |        |           |        |    |
| ΜΕΡΙΚΑ ΣΥΝΟΛΑ ΠΑΡΕΛΘΟΝΤΩΝ ΕΤΩΝ | 766               | ΠΕ            | 779   | 6.056  | ΠΕ            | 3.488     | 21.661 | ΠΕ            | 767   | 5.911         | ΠΕ            | 12 | 145    | 36           | 92        | 128    | 128    | 128       |        |    |
|                                |                   | ΤΕ            | 632   |        | ΤΕ            | 2.829     |        | ΤΕ            | 6     |               |               |    |        |              |           |        |        |           |        |    |
|                                |                   | ΔΕ            | 2.657 |        | ΔΕ            | 8.473     |        | ΔΕ            | 101   |               |               |    |        |              |           |        |        |           |        |    |
|                                |                   | ΥΕ            | 1.988 |        | ΥΕ            | 6.871     |        | ΥΕ            | 26    |               |               |    |        |              |           |        |        |           |        |    |
| <b>ΔΙΑΓΩΝΙΣΜΟΙ ΕΤΟΥΣ 2008</b>  |                   |               |       |        |               |           |        |               |       |               |               |    |        |              |           |        |        |           |        |    |
| ΑΓΡΟΤΙΚΗΣ ΑΝΑΠΤΥΞΗΣ & ΤΡΟΦΙΜΩΝ | 286               | ΠΕ            | 2.373 | 4.898  | ΠΕ            | 23.599    | 38.217 | ΠΕ            | 2.361 | 4.784         | ΠΕ            | 12 | 114    | 11           | 38        | 49     | 49     | 49        |        |    |
|                                |                   | ΤΕ            | 695   |        | ΤΕ            | 10.713    |        | ΤΕ            | 15    |               |               |    |        |              |           |        |        |           |        |    |
|                                |                   | ΔΕ            | 327   |        | ΔΕ            | 1.195     |        | ΔΕ            | 44    |               |               |    |        |              |           |        |        |           |        |    |
|                                |                   | ΥΕ            | 1.503 |        | ΥΕ            | 2.710     |        | ΥΕ            | 43    |               |               |    |        |              |           |        |        |           |        |    |
| ΑΝΑΠΤΥΞΗΣ                      | 218               | ΠΕ            | 22    | 5.231  | ΠΕ            | 60        | 12.144 | ΠΕ            | 18    | 4.937         | ΠΕ            | 4  | 294    | 10           | 8         | 18     | 18     | 18        |        |    |
|                                |                   | ΤΕ            | 80    |        | ΤΕ            | 145       |        | ΤΕ            | 8     |               |               |    |        |              |           |        |        |           |        |    |
|                                |                   | ΔΕ            | 4.651 |        | ΔΕ            | 9.756     |        | ΔΕ            | 277   |               |               |    |        |              |           |        |        |           |        |    |
|                                |                   | ΥΕ            | 478   |        | ΥΕ            | 2.183     |        | ΥΕ            | 5     |               |               |    |        |              |           |        |        |           |        |    |
| ΔΗΜΟΣΙΑΣ ΤΑΞΗΣ                 | 9                 | ΠΕ            | 0     | 200    | ΠΕ            | 0         | 946    | ΠΕ            | 0     | 200           | ΠΕ            | 0  | 0      | 2            | 2         | 4      | 4      | 4         |        |    |
|                                |                   | ΤΕ            | 5     |        | ΤΕ            | 13        |        | ΤΕ            | 0     |               |               |    |        |              |           |        |        |           |        |    |
|                                |                   | ΔΕ            | 39    |        | ΔΕ            | 94        |        | ΔΕ            | 0     |               |               |    |        |              |           |        |        |           |        |    |
|                                |                   | ΥΕ            | 156   |        | ΥΕ            | 839       |        | ΥΕ            | 0     |               |               |    |        |              |           |        |        |           |        |    |
| ΔΙΚΑΙΟΣΥΝΗΣ                    | 3                 | ΠΕ            | 2     | 30     | ΠΕ            | 15        | 329    | ΠΕ            | 2     | 30            | ΠΕ            | 0  | 0      | 3            | 2         | 5      | 5      | 5         |        |    |
|                                |                   | ΤΕ            | 2     |        | ΤΕ            | 8         |        | ΤΕ            | 0     |               |               |    |        |              |           |        |        |           |        |    |
|                                |                   | ΔΕ            | 24    |        | ΔΕ            | 281       |        | ΔΕ            | 0     |               |               |    |        |              |           |        |        |           |        |    |
|                                |                   | ΥΕ            | 2     |        | ΥΕ            | 25        |        | ΥΕ            | 0     |               |               |    |        |              |           |        |        |           |        |    |

ΠΙΝΑΚΑΣ: ΛΑ' (συνεχίζεται)

| ΦΟΡΕΙΣ  | ΑΡΙΘΜΟΣ ΔΙΑΓ/ΣΜΩΝ | ΘΕΣΕΙΣ        |     |        |               | ΥΠΟΨΗΦΙΟΙ |        |               |        | ΚΑΛΥΨΗ ΘΕΣΕΩΝ |               |       |        | ΚΕΝΕΣ ΘΕΣΕΙΣ |           |        |    | ΕΝΣΤΑΣΕΙΣ |   |    |    |     |   |
|---|-------------------|---------------|-----|--------|---------------|-----------|--------|---------------|--------|---------------|---------------|-------|--------|--------------|-----------|--------|----|-----------|---|----|----|-----|---|
|   |                   | ΑΝΑ ΚΑΤΗΓΟΡΙΑ |     | ΣΥΝΟΛΟ | ΑΝΑ ΚΑΤΗΓΟΡΙΑ |           | ΣΥΝΟΛΟ | ΑΝΑ ΚΑΤΗΓΟΡΙΑ |        | ΣΥΝΟΛΟ        | ΑΝΑ ΚΑΤΗΓΟΡΙΑ |       | ΣΥΝΟΛΟ | ΑΕΚΤΕΣ       | ΜΗ ΑΕΚΤΕΣ | ΣΥΝΟΛΟ |    |           |   |    |    |     |   |
|   |                   | ΠΕ            | ΤΕ  | ΔΕ     | ΥΕ            | ΠΕ        | ΤΕ     | ΔΕ            | ΥΕ     | ΠΕ            | ΤΕ            | ΔΕ    | ΥΕ     | ΠΕ           | ΤΕ        | ΔΕ     | ΥΕ |           |   |    |    |     |   |
| ΕΘΝΙΚΗΣ ΑΜΥΝΑΣ                                | 39                | 18            | 14  | 126    | 395           | 147       | 74     | 309           | 1.394  | 18            | 14            | 125   | 393    | 0            | 0         | 0      | 0  | 0         | 0 | 14 |    |     |   |
|   |                   | 40            | 31  | 99     | 171           | 876       | 144    | 468           | 589    | 36            | 30            | 95    | 171    | 4            | 1         | 4      | 0  | 0         | 0 | 0  | 13 |     |   |
|   |                   | 39            | 0   | 16     | 8             | 222       | 0      | 77            | 18     | 39            | 0             | 16    | 8      | 0            | 0         | 0      | 0  | 0         | 0 | 0  | 0  | 6   |   |
|   |                   | 278           | 365 | 3.263  | 6.965         | 636       | 1.374  | 6.953         | 21.684 | 254           | 352           | 2.902 | 6.878  | 24           | 13        | 361    | 87 | 0         | 0 | 0  | 0  | 160 |   |
| ΕΣΩΤΕΡΙΚΩΝ, ΔΗΜΟΣΙΑΣ ΔΙΟΙΚΗΣΗΣ & ΑΠΟΚΕΝΤΡΩΣΗΣ | 1.601             | 5             | 1   | 3.786  | 421           | 8         | 2      | 12.313        | 2.482  | 5             | 1             | 3.770 | 417    | 0            | 0         | 16     | 4  | 0         | 0 | 0  | 0  | 55  |   |
|   |                   | 0             | 0   | 3      | 49            | 0         | 0      | 3             | 107    | 0             | 0             | 3     | 49     | 0            | 0         | 0      | 0  | 0         | 0 | 0  | 0  | 0   |   |
|   |                   | 4.213         | 0   | 52     | 0             | 14.805    | 0      | 110           | 0      | 5             | 0             | 0     | 0      | 0            | 0         | 0      | 0  | 0         | 0 | 0  | 0  | 0   |   |
|   |                   | 10.871        | 0   | 63     | 0             | 30.647    | 0      | 510           | 0      | 10.386        | 0             | 0     | 0      | 0            | 0         | 0      | 0  | 0         | 0 | 0  | 0  | 0   |   |
| ΜΕΤΑΦΟΡΩΝ & ΕΠΙΚΟΙΝΩΝΙΩΝ                      | 257               | 278           | 365 | 3.263  | 6.965         | 636       | 1.374  | 6.953         | 21.684 | 254           | 352           | 2.902 | 6.878  | 24           | 13        | 361    | 87 | 0         | 0 | 0  | 0  | 0   | 0 |
|   |                   | 0             | 0   | 3      | 49            | 0         | 0      | 3             | 107    | 0             | 0             | 3     | 49     | 0            | 0         | 0      | 0  | 0         | 0 | 0  | 0  | 0   | 0 |
|   |                   | 4.213         | 0   | 52     | 0             | 14.805    | 0      | 110           | 0      | 5             | 0             | 0     | 0      | 0            | 0         | 0      | 0  | 0         | 0 | 0  | 0  | 0   | 0 |
|   |                   | 10.871        | 0   | 63     | 0             | 30.647    | 0      | 510           | 0      | 10.386        | 0             | 0     | 0      | 0            | 0         | 0      | 0  | 0         | 0 | 0  | 0  | 0   | 0 |
| ΟΙΚΟΝΟΜΙΑΣ & ΟΙΚΟΝΟΜΙΚΩΝ                      | 9                 | 36            | 12  | 172    | 23            | 148       | 58     | 242           | 62     | 29            | 11            | 126   | 22     | 7            | 1         | 46     | 1  | 0         | 0 | 0  | 0  | 0   | 0 |
|   |                   | 36            | 12  | 172    | 23            | 148       | 58     | 242           | 62     | 29            | 11            | 126   | 22     | 7            | 1         | 46     | 1  | 0         | 0 | 0  | 0  | 0   | 0 |
|   |                   | 36            | 12  | 172    | 23            | 148       | 58     | 242           | 62     | 29            | 11            | 126   | 22     | 7            | 1         | 46     | 1  | 0         | 0 | 0  | 0  | 0   | 0 |
|   |                   | 36            | 12  | 172    | 23            | 148       | 58     | 242           | 62     | 29            | 11            | 126   | 22     | 7            | 1         | 46     | 1  | 0         | 0 | 0  | 0  | 0   | 0 |
| ΠΕΡΙΒΑΛΛΟΝΤΟΣ, ΧΩΡΟΤΑΞΙΑΣ & ΔΗΜΟΣΙΩΝ ΕΡΓΩΝ    | 31                | 36            | 12  | 172    | 23            | 148       | 58     | 242           | 62     | 29            | 11            | 126   | 22     | 7            | 1         | 46     | 1  | 0         | 0 | 0  | 0  | 0   | 0 |
|   |                   | 36            | 12  | 172    | 23            | 148       | 58     | 242           | 62     | 29            | 11            | 126   | 22     | 7            | 1         | 46     | 1  | 0         | 0 | 0  | 0  | 0   | 0 |
|   |                   | 36            | 12  | 172    | 23            | 148       | 58     | 242           | 62     | 29            | 11            | 126   | 22     | 7            | 1         | 46     | 1  | 0         | 0 | 0  | 0  | 0   | 0 |
|   |                   | 36            | 12  | 172    | 23            | 148       | 58     | 242           | 62     | 29            | 11            | 126   | 22     | 7            | 1         | 46     | 1  | 0         | 0 | 0  | 0  | 0   | 0 |

ΠΙΝΑΚΑΣ: ΛΑ' (συνεχίζεται)

| ΦΟΡΕΙΣ                           | ΑΡΙΘΜΟΣ ΔΙΑΓ/ΣΜΩΝ | ΘΕΣΕΙΣ        |        |         |               | ΥΠΟΨΗΦΙΟΙ |        |               |        | ΚΑΛΥΨΗ ΘΕΣΕΩΝ |               |        |        | ΚΕΝΕΣ ΘΕΣΕΙΣ |           |        |     | ΕΝΣΤΑΣΕΙΣ |           |        |    |
|----------------------------------|-------------------|---------------|--------|---------|---------------|-----------|--------|---------------|--------|---------------|---------------|--------|--------|--------------|-----------|--------|-----|-----------|-----------|--------|----|
|                                  |                   | ΑΝΑ ΚΑΤΗΓΟΡΙΑ |        | ΣΥΝΟΛΟ  | ΑΝΑ ΚΑΤΗΓΟΡΙΑ |           | ΣΥΝΟΛΟ | ΑΝΑ ΚΑΤΗΓΟΡΙΑ |        | ΣΥΝΟΛΟ        | ΑΝΑ ΚΑΤΗΓΟΡΙΑ |        | ΣΥΝΟΛΟ | ΑΕΚΤΕΣ       | ΜΗ ΑΕΚΤΕΣ | ΣΥΝΟΛΟ |     |           |           |        |    |
|                                  |                   | ΠΕ            | ΤΕ     | ΔΕ      | ΥΕ            | ΠΕ        | ΤΕ     | ΔΕ            | ΥΕ     | ΠΕ            | ΤΕ            | ΔΕ     | ΥΕ     | ΠΕ           | ΤΕ        | ΔΕ     | ΥΕ  | ΑΕΚΤΕΣ    | ΜΗ ΑΕΚΤΕΣ | ΣΥΝΟΛΟ |    |
| ΠΟΛΙΤΙΣΜΟΥ                       | 165               | 17            | 18     | 928     | 477           | 104       | 34     | 5.272         | 2.290  | 17            | 15            | 917    | 467    | 0            | 3         | 11     | 10  | 1         | 22        | 23     |    |
|                                  |                   | 54            | 108    | 225     | 171           | 157       | 354    | 585           | 507    | 54            | 106           | 225    | 171    | 0            | 2         | 0      | 0   | 5         | 15        | 20     |    |
|                                  |                   | 107           | 531    | 926     | 461           | 202       | 1.804  | 3.638         | 3.073  | 98            | 527           | 905    | 460    | 9            | 4         | 21     | 1   | 6         | 27        | 33     |    |
|                                  |                   | 0             | 1      | 76      | 94            | 0         | 2      | 170           | 418    | 0             | 1             | 76     | 94     | 0            | 0         | 0      | 0   | 0         | 0         | 2      |    |
| ΜΕΡΙΚΑ ΣΥΝΟΛΑ ΕΤΟΥΣ 2008         | 2.902             | 2.991         | 1.863  | 14.661  | 11.374        | 26.174    | 14.725 | 41.356        | 38.381 | 2.931         | 1.816         | 13.880 | 11.221 | 60           | 47        | 781    | 153 | 100       | 302       | 402    |    |
|                                  |                   | 3.770         | 2.495  | 17.318  | 13.362        | 29.662    | 17.554 | 49.829        | 45.252 | 3.698         | 2.442         | 16.436 | 13.183 | 72           | 53        | 882    | 179 | 136       | 394       | 530    |    |
|                                  |                   | 171           | 30.889 | 120.636 | 142.297       | 590       | 8.717  | 1.990         | 171    | 29.848        | 1.041         | 302    | 402    | 0            | 0         | 0      | 0   | 0         | 0         | 2      |    |
|                                  |                   | 1.440         | 7.700  | 1.603   | 1.990         | 1.416     | 7.700  | 1.416         | 1.990  | 1.416         | 24            | 24     | 24     | 24           | 24        | 24     | 24  | 24        | 1         | 22     | 23 |
| ΤΟΥΡΙΣΤΙΚΗΣ ΑΝΑΠΤΥΞΗΣ            | 56                | 54            | 108    | 225     | 171           | 157       | 354    | 585           | 507    | 54            | 106           | 225    | 171    | 0            | 2         | 0      | 0   | 5         | 15        | 20     |    |
|                                  |                   | 107           | 531    | 926     | 461           | 202       | 1.804  | 3.638         | 3.073  | 98            | 527           | 905    | 460    | 9            | 4         | 21     | 1   | 6         | 27        | 33     |    |
|                                  |                   | 0             | 1      | 76      | 94            | 0         | 2      | 170           | 418    | 0             | 1             | 76     | 94     | 0            | 0         | 0      | 0   | 0         | 0         | 2      |    |
|                                  |                   | 171           | 30.889 | 120.636 | 142.297       | 590       | 8.717  | 1.990         | 171    | 29.848        | 1.041         | 302    | 402    | 0            | 0         | 0      | 0   | 0         | 0         | 2      |    |
| ΥΓΕΙΑΣ & ΚΟΙΝΩΝΙΚΗΣ ΑΝΔΡΑΓΕΤΥΧΗΣ | 151               | 107           | 531    | 926     | 461           | 202       | 1.804  | 3.638         | 3.073  | 98            | 527           | 905    | 460    | 9            | 4         | 21     | 1   | 6         | 27        | 33     |    |
|                                  |                   | 0             | 1      | 76      | 94            | 0         | 2      | 170           | 418    | 0             | 1             | 76     | 94     | 0            | 0         | 0      | 0   | 0         | 0         | 2      |    |
|                                  |                   | 171           | 30.889 | 120.636 | 142.297       | 590       | 8.717  | 1.990         | 171    | 29.848        | 1.041         | 302    | 402    | 0            | 0         | 0      | 0   | 0         | 0         | 2      |    |
|                                  |                   | 1.440         | 7.700  | 1.603   | 1.990         | 1.416     | 7.700  | 1.416         | 1.990  | 1.416         | 24            | 24     | 24     | 24           | 24        | 24     | 24  | 24        | 1         | 22     | 23 |
| ΠΕΡΙΦΕΡΕΙΕΣ                      | 4                 | 0             | 1      | 76      | 94            | 0         | 2      | 170           | 418    | 0             | 1             | 76     | 94     | 0            | 0         | 0      | 0   | 0         | 0         | 2      |    |
|                                  |                   | 171           | 30.889 | 120.636 | 142.297       | 590       | 8.717  | 1.990         | 171    | 29.848        | 1.041         | 302    | 402    | 0            | 0         | 0      | 0   | 0         | 0         | 2      |    |
|                                  |                   | 1.440         | 7.700  | 1.603   | 1.990         | 1.416     | 7.700  | 1.416         | 1.990  | 1.416         | 24            | 24     | 24     | 24           | 24        | 24     | 24  | 24        | 1         | 22     | 23 |
|                                  |                   | 171           | 30.889 | 120.636 | 142.297       | 590       | 8.717  | 1.990         | 171    | 29.848        | 1.041         | 302    | 402    | 0            | 0         | 0      | 0   | 0         | 0         | 2      |    |
| ΓΕΝΙΚΑ ΣΥΝΟΛΑ                    | 3.668             | 3.770         | 2.495  | 17.318  | 13.362        | 29.662    | 17.554 | 49.829        | 45.252 | 3.698         | 2.442         | 16.436 | 13.183 | 72           | 53        | 882    | 179 | 136       | 394       | 530    |    |
|                                  |                   | 171           | 30.889 | 120.636 | 142.297       | 590       | 8.717  | 1.990         | 171    | 29.848        | 1.041         | 302    | 402    | 0            | 0         | 0      | 0   | 0         | 0         | 2      |    |
|                                  |                   | 1.440         | 7.700  | 1.603   | 1.990         | 1.416     | 7.700  | 1.416         | 1.990  | 1.416         | 24            | 24     | 24     | 24           | 24        | 24     | 24  | 24        | 1         | 22     | 23 |
|                                  |                   | 171           | 30.889 | 120.636 | 142.297       | 590       | 8.717  | 1.990         | 171    | 29.848        | 1.041         | 302    | 402    | 0            | 0         | 0      | 0   | 0         | 0         | 2      |    |

ΠΙΝΑΚΑΣ: ΛΑ'

**ΣΤΑΤΙΣΤΙΚΑ ΣΤΟΙΧΕΙΑ ΔΙΑΓΩΝΙΣΜΩΝ ΕΠΟΧΙΚΟΥ ΠΡΟΣΩΠΙΚΟΥ ΦΟΡΕΩΝ  
ΠΟΥ ΚΑΤΑ ΤΗΝ 31.12.2008 ΒΡΙΣΚΟΝΤΑΝ ΣΕ ΔΙΑΔΙΚΑΣΙΑ ΕΞΕΛΙΞΗΣ (ανά υπηρεγείο)**

| ΦΟΡΕΙΣ   | ΑΡΙΘΜΟΣ<br>ΔΙΑΓΩΝΙΣΜΩΝ | ΘΕΣΕΙΣ        |     |     |     |        |
|--|------------------------|---------------|-----|-----|-----|--------|
|  |                        | ΑΝΑ ΚΑΤΗΓΟΡΙΑ |     |     |     |        |
|  |                        | ΠΕ            | ΤΕ  | ΔΕ  | ΥΕ  | ΣΥΝΟΛΟ |
| ΑΓΡΟΤΙΚΗΣ ΑΝΑΠΤΥΞΗΣ & ΤΡΟΦΙΜΩΝ                   | 144                    | 875           | 712 | 274 | 444 | 2.305  |
| ΑΝΑΠΤΥΞΗΣ  | 15                     | 3             | 8   | 210 | 13  | 234    |
| ΕΘΝΙΚΗΣ ΑΜΥΝΑΣ                                   | 3                      | 10            | 16  | 28  | 25  | 79     |
| ΕΘΝΙΚΗΣ ΠΑΙΔΕΙΑΣ<br>& ΘΡΗΣΚΕΥΜΑΤΩΝ               | 16                     | 31            | 16  | 18  | 9   | 74     |
| ΕΜΠΟΡΙΚΗΣ ΝΑΥΤΙΛΙΑΣ                              | 9                      | 0             | 2   | 9   | 7   | 18     |
| ΕΣΩΤΕΡΙΚΩΝ, ΔΗΜΟΣΙΑΣ ΔΙΟΙΚΗΣΗΣ<br>& ΑΠΟΚΕΝΤΡΩΣΗΣ | 252                    | 97            | 79  | 375 | 884 | 1.435  |

| ΦΟΡΕΙΣ  | ΑΡΙΘΜΟΣ<br>ΔΙΑΓΩΝΙΣΜΩΝ | ΘΕΣΕΙΣ        |            |              |              |              |
|---|------------------------|---------------|------------|--------------|--------------|--------------|
|   |                        | ΑΝΑ ΚΑΤΗΓΟΡΙΑ |            |              |              |              |
|   |                        | ΠΕ            | ΤΕ         | ΔΕ           | ΥΕ           | ΣΥΝΟΛΟ       |
| ΜΕΤΑΦΟΡΩΝ & ΕΠΙΚΟΙΝΩΝΙΩΝ                      | 54                     | 0             | 0          | 357          | 30           | 387          |
| ΠΕΡΙΒΑΛΛΟΝΤΟΣ, ΧΩΡΟΤΑΞΙΑΣ<br>& ΔΗΜΟΣΙΩΝ ΕΡΓΩΝ | 4                      | 5             | 0          | 12           | 0            | 17           |
| ΠΟΛΙΤΙΣΜΟΥ                                    | 14                     | 1             | 6          | 30           | 68           | 105          |
| ΤΟΥΡΙΣΤΙΚΗΣ ΑΝΑΠΤΥΞΗΣ                         | 21                     | 32            | 36         | 16           | 36           | 120          |
| ΥΓΕΙΑΣ & ΚΟΙΝΩΝΙΚΗΣ ΑΛΛΗΛΕΓΓΥΗΣ               | 11                     | 5             | 16         | 24           | 14           | 59           |
| <b>ΣΥΝΟΛΑ</b>                                 | <b>543</b>             | <b>1.059</b>  | <b>891</b> | <b>1.353</b> | <b>1.530</b> | <b>4.833</b> |

**ΠΙΝΑΚΑΣ: ΛΒ'**





---

## Γ. ΕΙΔΙΚΟ ΕΠΙΣΤΗΜΟΝΙΚΟ ΠΡΟΣΩΠΙΚΟ



**ΣΤΑΤΙΣΤΙΚΑ ΣΤΟΙΧΕΙΑ ΔΙΑΓΩΝΙΣΜΩΝ ΕΙΔΙΚΟΥ ΕΠΙΣΤΗΜΟΝΙΚΟΥ ΠΡΟΣΩΠΙΚΟΥ ΦΟΡΕΩΝ  
ΤΩΝ ΟΠΟΙΩΝ ΔΙΑΔΙΚΑΣΙΕΣ ΕΛΕΓΧΘΗΚΑΝ ΑΠΟ ΤΟ ΑΣΕΠ ΚΑΤΑ ΤΟ ΕΤΟΣ 2008**

| Α/Α   | ΦΕΚ ΠΡΟΚΗΡΥΞΗΣ | ΥΠΟΥΡΓΕΙΑ                | ΦΟΡΕΙΣ / ΝΟΜΑΡΧΙΣ   | ΘΕΣΕΙΣ | ΕΙΔΙΚΟΤΗΤΕΣ | ΥΠΟΨΗΦΙΟΙ | ΚΑΝΥΨΗ ΘΕΣΩΝ | ΚΕΝΕΣ ΘΕΣΕΙΣ | ΕΝΣΤΑΣΕΙΣ |           |           | ΑΝΤΙΡΡΗΣΕΙΣ |            |        | ΑΙΤΗΣΕΙΣ ΘΕΡΑΠΕΙΑΣ |           |        | ΑΝΑΠΛΗΡΩΣΕΙΣ |           |        |                   |
|---|----------------|--------------------------|---|--------|-------------|-----------|--------------|--------------|-----------|-----------|-----------|-------------|------------|--------|--------------------|-----------|--------|--------------|-----------|--------|-------------------|
|   |                |                          |   |        |             |           |              |              | ΔΕΚΤΕΣ    | ΜΗ ΔΕΚΤΕΣ | ΣΥΝΟΛΟ    | ΔΕΚΤΕΣ      | ΜΗ ΔΕΚΤΕΣ  | ΣΥΝΟΛΟ | ΔΕΚΤΕΣ             | ΜΗ ΔΕΚΤΕΣ | ΣΥΝΟΛΟ | ΔΕΚΤΕΣ       | ΜΗ ΔΕΚΤΕΣ | ΣΥΝΟΛΟ | ΚΑΝΥΨΗ ΜΕ ΑΝΑΛΗΨΗ |
| <b>ΔΙΑΓΩΝΙΣΜΟΙ ΠΑΡΕΛΘΟΝΤΩΝ ΕΤΩΝ ΣΕ ΔΙΑΔΙΚΑΣΙΑ ΑΝΑΠΛΗΡΩΣΗΣ</b> |                |                          |   |        |             |           |              |              |           |           |           |             |            |        |                    |           |        |              |           |        |                   |
| 1   | 653/30.12.05   | ΑΝΑΠΤΥΞΗΣ                | ΔΙΑΧΕΙΡΙΣΤΗΣ ΕΛΛΗΝΙΚΟΥ ΣΥΣΤΗΜΑΤΟΣ ΜΕΤΑΦΟΡΑΣ ΗΛΕΚΤΡΙΚΗΣ ΕΝΕΡΓΕΙΑΣ (ΔΕΣΜΗΕ) |        |             | 27        | 1            | 2            | 0         | 1         | 1         |             |            |        |                    |           |        | 2            | 13        | 15%    |                   |
| 2   | 27/26.1.06     | ΑΝΑΠΤΥΞΗΣ                | ΕΠΙΜΕΛΗΤΗΡΙΟ ΚΕΡΚΥΡΑΣ   |        |             | 16        | 1            | 0            | 0         | 0         | 0         |             |            |        |                    |           |        | 1            | 1         | 100%   |                   |
| 3   | 596/20.10.06   | ΟΙΚΟΝΟΜΙΑΣ & ΟΙΚΟΝΟΜΙΚΩΝ | ΕΠΙΤΡΟΠΗ ΑΝΤΑΓΩΝΙΣΜΟΥ   |        |             | 3         | 3            | 0            | 0         | 0         | 0         |             |            |        |                    |           |        | 3            | 12        | 25%    |                   |
| 4   | 616/24.11.06   | ΑΝΑΠΤΥΞΗΣ                | ΡΥΘΜΙΣΤΙΚΗ ΑΡΧΗ ΕΝΕΡΓΕΙΑΣ   |        |             | 242       | 10           | 0            | 5         | 3         | 8         |             |            |        |                    |           |        | 3            | 5         | 60%    |                   |
| 5   | 222/18.7.07    | ΑΝΑΠΤΥΞΗΣ                | ΔΙΑΧΕΙΡΙΣΤΗΣ ΕΛΛΗΝΙΚΟΥ ΣΥΣΤΗΜΑΤΟΣ ΜΕΤΑΦΟΡΑΣ ΗΛΕΚΤΡΙΚΗΣ ΕΝΕΡΓΕΙΑΣ (ΔΕΣΜΗΕ) |        |             | 91        | 6            | 0            | 0         | 3         | 3         |             |            |        |                    |           |        | 2            | 4         | 50%    |                   |
| <b>ΜΕΡΙΚΑ ΣΥΝΟΛΑ</b>  |                |                          |   |        |             |           |              |              |           |           |           |             |            |        |                    |           |        |              |           |        |                   |
| <b>ΔΙΑΓΩΝΙΣΜΟΙ ΠΑΡΕΛΘΟΝΤΩΝ ΕΤΩΝ ΠΟΥ ΟΛΟΚΛΗΡΩΘΗΚΑΝ</b>         |                |                          |   |        |             |           |              |              |           |           |           |             |            |        |                    |           |        |              |           |        |                   |
| 6   | 269/11.8.05    | ΕΣ.Δ.Δ.Α                 | ΑΝΑΠΤΥΞΙΑΚΗ ΔΗΜΟΤΙΚΗ ΕΠΙΧΕΙΡΗΣΗ ΠΑΤΡΑΣ (ΑΔΕΠ) - ΝΟΜΑΡΧΙΑ ΑΧΑΪΑΣ           | 3      | 3           | 27        | 1            | 2            | 0         | 1         | 1         |             |            |        |                    |           |        |              |           |        |                   |
| 7   | 27/26.1.06     | ΑΝΑΠΤΥΞΗΣ                | ΕΠΙΜΕΛΗΤΗΡΙΟ ΚΕΡΚΥΡΑΣ   | 1      | 1           | 16        | 1            | 0            | 0         | 0         | 0         |             |            |        |                    |           |        |              |           |        |                   |
| 8   | 616/24.11.06   | ΑΝΑΠΤΥΞΗΣ                | ΡΥΘΜΙΣΤΙΚΗ ΑΡΧΗ ΕΝΕΡΓΕΙΑΣ   | 10     | 2           | 242       | 10           | 0            | 5         | 3         | 8         |             |            |        |                    |           |        |              |           |        |                   |
| 9   | 222/18.7.07    | ΑΝΑΠΤΥΞΗΣ                | ΔΙΑΧΕΙΡΙΣΤΗΣ ΕΛΛΗΝΙΚΟΥ ΣΥΣΤΗΜΑΤΟΣ ΜΕΤΑΦΟΡΑΣ ΗΛΕΚΤΡΙΚΗΣ ΕΝΕΡΓΕΙΑΣ (ΔΕΣΜΗΕ) | 6      | 2           | 91        | 6            | 0            | 0         | 3         | 3         |             |            |        |                    |           |        |              |           |        |                   |
|   |                |                          |   |        |             |           |              |              |           |           | <b>11</b> | <b>35</b>   | <b>31%</b> |        |                    |           |        |              |           |        |                   |

**ΠΙΝΑΚΑΣ: ΛΓ' (συνεχίζεται)**

| Δ/Α                                       | ΦΕΚ ΠΡΟΚΗΡΥΞΗΣ | ΥΠΟΥΡΓΕΙΑ                | ΦΟΡΕΙΣ / ΝΟΜΑΡΧΙΕΣ  | ΘΕΣΕΙΣ     | ΕΙΔΙΚΟΤΗΤΕΣ | ΥΠΟΨΗΦΙΟΙ  | ΚΑΛΥΨΗ ΘΕΣΕΩΝ | ΚΕΝΕΣ ΘΕΣΕΙΣ |           |          | ΕΝΣΤΑΣΕΙΣ |           |          | ΑΝΤΙΡΡΗΣΕΙΣ |           | ΑΙΤΗΣΕΙΣ ΘΕΡΑΠΕΙΑΣ |          | ΑΝΑΠΗΡΩΣΕΙΣ |          |                   |                      |                 |            |
|---|----------------|--------------------------|---|------------|-------------|------------|---------------|--------------|-----------|----------|-----------|-----------|----------|-------------|-----------|--------------------|----------|-------------|----------|-------------------|----------------------|-----------------|------------|
|   |                |                          |   |            |             |            |               | ΔΕΚΤΕΣ       | ΜΗ ΔΕΚΤΕΣ | ΣΥΝΟΛΟ   | ΔΕΚΤΕΣ    | ΜΗ ΔΕΚΤΕΣ | ΣΥΝΟΛΟ   | ΔΕΚΤΕΣ      | ΜΗ ΔΕΚΤΕΣ | ΣΥΝΟΛΟ             | ΔΕΚΤΕΣ   | ΜΗ ΔΕΚΤΕΣ   | ΣΥΝΟΛΟ   | ΚΑΛΥΨΗ ΜΕ ΑΝΑΠΗΡ. | ΑΡΧΙΚΗ ΚΑΛΥΨΗ ΘΕΣΕΩΝ | ΠΟΣΟΣΤΟ ΑΝΑΠΗΡ. |            |
| 10  | 338/22.10.07   | ΜΕΤΑΦΟΡΩΝ & ΕΠΙΚΟΙΝΩΝΙΩΝ | ΑΝΩΝΥΜΗ ΕΤΑΙΡΕΙΑ ΔΙΑΧΕΙΡΙΣΗΣ ΕΙΔΙΚΟΥ ΚΕΦΑΛΑΙΟΥ ΤΑΠ - ΟΤΕ                  | 2          | 2           | 11         | 2             | 0            | 0         | 0        | 0         | 0         | 0        | 0           | 0         | 0                  | 0        | 0           | 0        | 0                 | 0%                   |                 |            |
| <b>ΜΕΡΙΚΑ ΣΥΝΟΛΑ</b>                      |                |                          |   | <b>22</b>  | <b>10</b>   | <b>387</b> | <b>20</b>     | <b>2</b>     | <b>5</b>  | <b>7</b> | <b>12</b> | <b>0</b>  | <b>0</b> | <b>0</b>    | <b>0</b>  | <b>0</b>           | <b>0</b> | <b>0</b>    | <b>0</b> | <b>0</b>          | <b>0</b>             |                 |            |
| <b>ΔΙΑΓΩΝΙΣΜΟΙ ΣΕ ΔΙΑΔΙΚΑΣΙΑ ΕΞΕΛΙΞΗΣ</b> |                |                          |   |            |             |            |               |              |           |          |           |           |          |             |           |                    |          |             |          |                   |                      |                 |            |
| 11  | 50/28.3.07     | ΟΙΚΟΝΟΜΙΑΣ & ΟΙΚΟΝΟΜΙΚΩΝ | ΕΘΝΙΚΗ ΑΝΑΛΟΓΙΣΤΙΚΗ ΑΡΧΗ  | 8          | 3           | (*)        |               |              |           |          |           |           |          |             |           |                    |          |             |          |                   |                      |                 |            |
| 12  | 187/21.6.07    | ΜΕΤΑΦΟΡΩΝ & ΕΠΙΚΟΙΝΩΝΙΩΝ | ΕΘΝΙΚΗ ΕΠΙΤΡΟΠΗ ΤΗΛΕΠΙΚΟΙΝΩΝΙΩΝ ΚΑΙ ΤΑΧΥΔΡΟΜΕΙΩΝ                          | 26         | 9           | (*)        |               |              |           |          |           |           |          |             |           |                    |          |             |          |                   |                      |                 |            |
| 13  | 222/18.7.07    | ΑΝΑΠΤΥΞΗΣ                | ΔΙΑΧΕΙΡΙΣΤΗΣ ΕΛΛΗΝΙΚΟΥ ΣΥΣΤΗΜΑΤΟΣ ΜΕΤΑΦΟΡΑΣ ΗΛΕΚΤΡΙΚΗΣ ΕΝΕΡΓΕΙΑΣ (ΔΕΣΜΗΕ) | 9          | 3           | 58         |               |              |           |          |           |           |          |             |           |                    |          |             |          |                   |                      |                 |            |
| 14  | 658/8.12.08    | ΑΝΑΠΤΥΞΗΣ                | ΕΠΙΤΡΟΠΗ ΑΝΤΑΓΩΝΙΣΜΟΥ   | 38         | 4           | (*)        |               |              |           |          |           |           |          |             |           |                    |          |             |          |                   |                      |                 |            |
| 15  | 694/31.12.08   | ΜΕΤΑΦΟΡΩΝ & ΕΠΙΚΟΙΝΩΝΙΩΝ | ΑΡΧΗ ΔΙΑΣΦΑΛΙΣΗΣ ΑΠΟΡΡΗΤΟΥ ΤΩΝ ΕΠΙΚΟΙΝΩΝΙΩΝ (ΑΔΑΕ)                        | 3          | 2           | (*)        |               |              |           |          |           |           |          |             |           |                    |          |             |          |                   |                      |                 |            |
| 16  | 699/31.12.08   | ΑΝΑΠΤΥΞΗΣ                | ΡΥΘΜΙΣΤΙΚΗ ΑΡΧΗ ΕΝΕΡΓΕΙΑΣ   | 14         | 10          | (*)        |               |              |           |          |           |           |          |             |           |                    |          |             |          |                   |                      |                 |            |
| <b>ΜΕΡΙΚΑ ΣΥΝΟΛΑ</b>                      |                |                          |   | <b>98</b>  | <b>31</b>   | <b>58</b>  | <b>0</b>      | <b>0</b>     | <b>0</b>  | <b>0</b> | <b>0</b>  | <b>0</b>  | <b>0</b> | <b>0</b>    | <b>0</b>  | <b>0</b>           | <b>0</b> | <b>0</b>    | <b>0</b> | <b>0</b>          | <b>0</b>             | <b>0</b>        |            |
| <b>ΓΕΝΙΚΑ ΣΥΝΟΛΑ</b>                      |                |                          |   | <b>120</b> | <b>41</b>   | <b>445</b> | <b>20</b>     | <b>2</b>     | <b>5</b>  | <b>7</b> | <b>12</b> | <b>0</b>  | <b>0</b> | <b>0</b>    | <b>0</b>  | <b>0</b>           | <b>0</b> | <b>0</b>    | <b>0</b> | <b>0</b>          | <b>11</b>            | <b>35</b>       | <b>31%</b> |

**ΠΙΝΑΚΑΣ: ΛΓ'**

**ΦΕΚ ΔΙΟΡΙΣΤΕΩΝ**

269/11.8.05: 554/12.6.08  
 27/26.1.06: 982/23.10.08  
 616/24.11.06: 408/7.5.08  
 222/18.7.07: 214/5.3.08  
 338/22.10.07: 261/20.3.08

(\*) Ο αριθμός υποψηφιοτήτων δεν έχει γνωστοποιηθεί στο ΑΣΕΠ από τους αρμόδιους φορείς.

## IV. ΛΟΙΠΟΙ ΕΛΕΓΧΟΙ ΠΟΥ ΑΣΚΟΥΝΤΑΙ ΑΠΟ ΤΟ ΑΣΕΠ

---



---

**Α. ΣΥΜΒΑΣΙΟΥΧΟΙ Π.Δ. 164/2004**





**ΣΤΑΤΙΣΤΙΚΑ ΣΤΟΙΧΕΙΑ ΕΤΟΥΣ 2008  
ΓΙΑ ΤΑ ΠΡΩΤΟΓΕΝΗ ΑΙΤΗΜΑΤΑ  
ΥΠΑΓΩΓΗΣ ΣΥΜΒΑΣΙΟΥΧΩΝ ΣΤΟ Π.Δ. 164/2004**

**ΣΥΜΒΑΣΙΟΥΧΟΙ ΜΕ ΤΟΥΣ ΟΠΟΙΟΥΣ ΑΣΧΟΛΗΘΗΚΑΝ Η ΑΡΜΟΔΙΑ ΥΠΗΡΕΣΙΑ  
ΚΑΙ ΤΑ ΤΜΗΜΑΤΑ ΤΟΥ ΑΣΕΠ**

| ΣΥΜΒΑΣΙΟΥΧΟΙ<br>ΓΙΑ ΤΟΥΣ ΟΠΟΙΟΥΣ<br>ΑΠΕΣΤΑΛΗΣΑΝ ΣΤΟ ΑΣΕΠ<br>ΑΙΤΗΜΑΤΑ ΦΟΡΕΩΝ<br>ΕΝΤΟΣ ΤΟΥ 2008 |                   | ΣΥΜΒΑΣΙΟΥΧΟΙ<br>ΤΩΝ ΟΠΩΙΩΝ<br>ΟΙ ΥΠΟΘΕΣΕΙΣ<br>ΕΙΣΗΧΘΗΣΑΝ<br>ΓΙΑ ΕΛΕΓΧΟ<br>ΣΤΑ ΑΡΜΟΔΙΑ<br>ΤΜΗΜΑΤΑ | ΣΥΜΒΑΣΙΟΥΧΟΙ<br>ΓΙΑ ΤΟΥΣ ΟΠΟΙΟΥΣ<br>ΔΟΘΗΚΕ<br>ΜΕ ΑΠΟΦΑΣΗ ΤΟΥ ΑΣΕΠ<br>ΑΝΑΒΟΛΗ ΕΚΔΙΚΑΣΗΣ<br>ΜΕΧΡΙ ΝΑ ΑΠΟΣΤΑΛΟΥΝ<br>ΕΛΛΕΙΠΟΝΤΑ ΣΤΟΙΧΕΙΑ<br>ΑΠΟ ΤΟΥΣ ΦΟΡΕΙΣ | ΣΥΜΒΑΣΙΟΥΧΟΙ ΓΙΑ ΤΟΥΣ ΟΠΟΙΟΥΣ ΕΚΔΟΘΗΚΑΝ<br>ΟΡΙΣΤΙΚΕΣ ΑΠΟΦΑΣΕΙΣ |                                   |   |
|---|-------------------|--|---|--|-----------------------------------|---|
| ΑΡΙΘΜΟΣ<br>ΣΥΜΒΑΣΙΟΥΧΩΝ   | ΑΡΙΘΜΟΣ<br>ΦΟΡΕΩΝ |  |   | ΑΡΙΘΜΟΣ<br>ΣΥΜΒΑΣΙΟΥΧΩΝ  | ΑΡΙΘΜΟΣ ΦΟΡΕΩΝ<br>ΠΟΥ ΑΝΤΙΣΤΟΙΧΕΙ | ΑΡΙΘΜΟΣ<br>ΟΡΙΣΤΙΚΩΝ ΑΠΟΦΑΣΕΩΝ<br>ΠΟΥ ΑΝΤΙΣΤΟΙΧΕΙ |
| 122   | 28                | 122  | 4   | 258  | 32 (*)                            | 34  |

1

(\*) Η αναντιστοιχία μεταξύ αριθμού φορέων και αριθμού αποφάσεων οφείλεται στο γεγονός ότι 2 φορείς υπέβαλαν τμηματικά περισσότερα του ενός αιτήματα, για τα οποία εκδόθηκαν και ξεχωριστές αποφάσεις.

**ΣΥΜΒΑΣΙΟΥΧΟΙ ΓΙΑ ΤΟΥΣ ΟΠΟΙΟΥΣ ΕΚΔΟΘΗΚΑΝ ΟΡΙΣΤΙΚΕΣ ΑΠΟΦΑΣΕΙΣ**

| ΣΥΜΒΑΣΙΟΥΧΟΙ ΓΙΑ ΤΟΥΣ ΟΠΟΙΟΥΣ<br>ΕΚΔΟΘΗΚΑΝ ΟΡΙΣΤΙΚΕΣ ΑΠΟΦΑΣΕΙΣ | ΣΥΜΒΑΣΙΟΥΧΟΙ ΤΩΝ ΟΠΩΙΩΝ<br>ΟΙ ΑΙΤΗΣΕΙΣ ΑΠΟΡΡΙΦΘΗΚΑΝ<br>ΛΟΓΩ ΕΚΠΡΟΘΕΣΜΗΣ ΥΠΟΒΟΛΗΣ | ΣΥΜΒΑΣΙΟΥΧΟΙ ΠΟΥ ΕΛΕΓΧΘΗΚΑΝ<br>ΓΙΑ ΤΗ ΜΕΤΑΤΡΟΠΗ ΤΩΝ ΣΥΜΒΑΣΕΩΝ<br>ΣΕ ΑΟΡΙΣΤΟΥ ΧΡΟΝΟΥ |
|--|--|---|
| 258  | 114  | 144   |

2

**ΣΥΜΒΑΣΙΟΥΧΟΙ ΠΟΥ ΕΛΕΓΧΘΗΚΑΝ  
ΓΙΑ ΤΗ ΜΕΤΑΤΡΟΠΗ ΤΩΝ ΣΥΜΒΑΣΕΩΝ ΣΕ ΑΟΡΙΣΤΟΥ ΧΡΟΝΟΥ**

| ΣΥΝΟΛΟ | ΑΠΟΔΕΚΤΟΙ | ΠΟΣΟΣΤΟ<br>ΑΠΟΔΕΚΤΩΝ | ΜΗ ΑΠΟΔΕΚΤΟΙ | ΠΟΣΟΣΤΟ<br>ΜΗ ΑΠΟΔΕΚΤΩΝ |
|--------|-----------|----------------------|--------------|-------------------------|
| 144    | 105       | 72,92%               | 39           | 27,08%                  |

3

**ΔΙΑΦΟΡΟΠΟΙΗΣΗ ΑΠΟΦΑΣΗΣ ΑΣΕΠ ΣΕ ΣΧΕΣΗ ΜΕ ΤΗΝ ΠΡΟΤΑΣΗ ΤΟΥ ΦΟΡΕΑ  
ΓΙΑ ΤΗ ΜΕΤΑΤΡΟΠΗ ΤΗΣ ΣΥΜΒΑΣΗΣ ΣΕ ΑΟΡΙΣΤΟΥ ΧΡΟΝΟΥ**

| ΚΡΙΣΗ ΦΟΡΕΑ – ΑΠΟΦΑΣΗ ΑΣΕΠ   | ΑΡΙΘΜΟΣ<br>ΣΥΜΒΑΣΙΟΥΧΩΝ |
|--|-------------------------|
| ΑΡΝΗΤΙΚΗ ΚΡΙΣΗ ΦΟΡΕΑ – ΘΕΤΙΚΗ ΑΠΟΦΑΣΗ ΑΣΕΠ                           | + 43                    |
| ΘΕΤΙΚΗ ΚΡΙΣΗ ΦΟΡΕΑ – ΑΡΝΗΤΙΚΗ ΑΠΟΦΑΣΗ ΑΣΕΠ                           | - 14                    |
| <b>ΣΥΝΟΛΟ ΘΕΤΙΚΩΝ ΑΠΟΦΑΣΕΩΝ ΑΣΕΠ<br/>ΣΕ ΑΡΝΗΤΙΚΕΣ ΚΡΙΣΕΙΣ ΦΟΡΕΩΝ</b> | <b>29</b>               |

4

ΠΙΝΑΚΑΣ: ΛΔ'

**ΚΑΤΑΝΟΜΗ ΣΥΜΒΑΣΙΟΥΧΩΝ Π.Δ. 164/2004 ΑΝΑ ΗΛΙΚΙΑ & ΦΥΛΟ**  
(βάσει οριστικών αποφάσεων έτους 2008 επί πρωτογενών αιτημάτων)

ΣΥΜΒΑΣΙΟΥΧΟΙ ΠΟΥ ΕΛΕΓΧΘΗΚΑΝ ΑΠΟ ΤΟ ΑΣΕΠ  
ΓΙΑ ΤΗ ΜΕΤΑΤΡΟΠΗ ΤΩΝ ΣΥΜΒΑΣΕΩΝ ΤΟΥΣ ΣΕ ΑΟΡΙΣΤΟΥ ΧΡΟΝΟΥ

| ΗΛΙΚΙΑ<br>ΦΥΛΟ | ΗΛΙΚΙΑ ≤ 40 ΕΤΩΝ | ΗΛΙΚΙΑ > 40 ΕΤΩΝ | ΑΠΡΟΣΔΙΟΡΙΣΤΗ ΗΛΙΚΙΑ<br>ΑΠΟ ΤΟΝ ΦΟΡΕΑ | ΣΥΝΟΛΙΚΑ        |
|----------------|------------------|------------------|---------------------------------------|-----------------|
| ΑΝΔΡΕΣ         | 22<br>(8,53%)    | 19<br>(7,36%)    | 99<br>(38,37%)                        | 140<br>(54,26%) |
| ΓΥΝΑΙΚΕΣ       | 70<br>(27,13%)   | 20<br>(7,75%)    | 28<br>(10,85%)                        | 118<br>(45,74%) |
| ΣΥΝΟΛΙΚΑ       | 92<br>(35,66%)   | 39<br>(15,12%)   | 127<br>(49,22%)                       | 258<br>(100%)   |

1

ΣΥΜΒΑΣΙΟΥΧΟΙ ΓΙΑ ΤΟΥΣ ΟΠΟΙΟΥΣ ΑΠΕΦΑΝΘΗ ΤΟ ΑΣΕΠ ΟΤΙ ΠΛΗΡΟΥΝ  
ΤΙΣ ΠΡΟΫΠΟΘΕΣΕΙΣ ΜΕΤΑΤΡΟΠΗΣ ΤΩΝ ΣΥΜΒΑΣΕΩΝ ΤΟΥΣ ΣΕ ΑΟΡΙΣΤΟΥ ΧΡΟΝΟΥ

| ΗΛΙΚΙΑ<br>ΦΥΛΟ | ΗΛΙΚΙΑ ≤ 40 ΕΤΩΝ | ΗΛΙΚΙΑ > 40 ΕΤΩΝ | ΑΠΡΟΣΔΙΟΡΙΣΤΗ ΗΛΙΚΙΑ<br>ΑΠΟ ΤΟΝ ΦΟΡΕΑ | ΣΥΝΟΛΙΚΑ       |
|----------------|------------------|------------------|---------------------------------------|----------------|
| ΑΝΔΡΕΣ         | 15<br>(14,29%)   | 17<br>(16,19%)   | 1<br>(0,95%)                          | 33<br>(31,43%) |
| ΓΥΝΑΙΚΕΣ       | 55<br>(52,38%)   | 16<br>(15,24%)   | 1<br>(0,95%)                          | 72<br>(68,57%) |
| ΣΥΝΟΛΙΚΑ       | 70<br>(66,67%)   | 33<br>(31,43%)   | 2<br>(1,90%)                          | 105<br>(100%)  |

ΠΙΝΑΚΑΣ: ΛΕ'

2

**ΚΑΤΑΝΟΜΗ ΣΥΜΒΑΣΙΟΥΧΩΝ Π.Δ. 164/2004  
ΑΝΑ ΥΠΟΥΡΓΕΙΟ & ΚΑΤΗΓΟΡΙΑ ΠΡΟΣΩΠΙΚΟΥ  
(βάσει οριστικών αποφάσεων έτους 2008  
επί πρωτογενών αιτημάτων)**

**ΦΟΡΕΙΣ: 32 – ΑΡΙΘΜΟΣ ΣΥΜΒΑΣΙΟΥΧΩΝ ΠΟΥ ΕΛΕΓΧΘΗΚΑΝ: 258**

| <b>ΚΑΤΑΝΟΜΗ ΣΥΜΒΑΣΙΟΥΧΩΝ ΑΝΑ ΥΠΟΥΡΓΕΙΟ</b>           |  |                    |  |
|--|--|--------------------|--|
| <b>ΥΠΟΥΡΓΕΙΟ</b>                                     | <b>ΣΥΜΒΑΣΙΟΥΧΟΙ<br/>ΓΙΑ ΤΟΥΣ ΟΠΟΙΟΥΣ<br/>ΕΧΕΙ ΕΚΔΟΘΕΙ<br/>ΟΡΙΣΤΙΚΗ ΑΠΟΦΑΣΗ</b> | <b>ΕΚΠΡΟΘΕΣΜΟΙ</b> | <b>ΣΥΜΒΑΣΙΟΥΧΟΙ<br/>ΠΟΥ ΥΠΑΓΟΝΤΑΙ<br/>ΣΤΟ Π.Δ.</b> |
| ΑΠΑΣΧΟΛΗΣΗΣ & ΚΟΙΝΩΝΙΚΗΣ ΠΡΟΣΤΑΣΙΑΣ                  | 2 (0,78%)  | 0                  | 0 –  |
| ΕΘΝΙΚΗΣ ΠΑΙΔΕΙΑΣ & ΘΡΗΣΚΕΥΜΑΤΩΝ                      | 11 (4,26%)   | 0                  | 6 (5,71%)  |
| ΠΟΛΙΤΙΣΜΟΥ   | 1 (0,39%)  | 0                  | 1 (0,95%)  |
| ΑΝΑΠΤΥΞΗΣ  | 110 (42,64%)   | 110                | 0 –  |
| <b>ΟΤΑ, ΕΠΙΧΕΙΡΗΣΕΙΣ ΟΤΑ &amp; Ν.Π.Δ.Δ.-Ν.Π.Ι.Δ.</b> | <b>134 (51,94%)</b>  | <b>4</b>           | <b>98 (93,33%)</b>                                 |
| <b>ΣΥΝΟΛΙΚΑ</b>                                      | <b>258 (100%)</b>  | <b>114</b>         | <b>105 (100%)</b>                                  |

1

| <b>ΚΑΤΑΝΟΜΗ ΣΥΜΒΑΣΙΟΥΧΩΝ ΑΝΑ ΚΑΤΗΓΟΡΙΑ ΠΡΟΣΩΠΙΚΟΥ</b> |  |                    |  |
|---|--|--------------------|--|
| <b>ΚΑΤΗΓΟΡΙΑ ΠΡΟΣΩΠΙΚΟΥ</b>                           | <b>ΣΥΜΒΑΣΙΟΥΧΟΙ<br/>ΓΙΑ ΤΟΥΣ ΟΠΟΙΟΥΣ<br/>ΕΧΕΙ ΕΚΔΟΘΕΙ<br/>ΟΡΙΣΤΙΚΗ ΑΠΟΦΑΣΗ</b> | <b>ΕΚΠΡΟΘΕΣΜΟΙ</b> | <b>ΣΥΜΒΑΣΙΟΥΧΟΙ<br/>ΠΟΥ ΥΠΑΓΟΝΤΑΙ<br/>ΣΤΟ Π.Δ.</b> |
| ΠΑΝΕΠΙΣΤΗΜΙΑΚΗΣ ΕΚΠΑΙΔΕΥΣΗΣ (ΠΕ)                      | 33 (12,79%)  | 0                  | 25 (23,81%)  |
| ΤΕΧΝΟΛΟΓΙΚΗΣ ΕΚΠΑΙΔΕΥΣΗΣ (ΤΕ)                         | 23 (8,91%)   | 1                  | 15 (14,29%)  |
| ΔΕΥΤΕΡΟΒΑΘΜΙΑΣ ΕΚΠΑΙΔΕΥΣΗΣ (ΔΕ)                       | 63 (24,42%)  | 2                  | 47 (44,76%)  |
| ΥΠΟΧΡΕΩΤΙΚΗΣ ΕΚΠΑΙΔΕΥΣΗΣ (ΥΕ)                         | 18 (6,98%)   | 3                  | 13 (12,38%)  |
| ΑΠΡΟΣΔΙΟΡΙΣΤΗ ΚΑΤΗΓΟΡΙΑ ΑΠΟ ΤΟΝ ΦΟΡΕΑ                 | 121 (46,90%)   | 108                | 5 (4,76%)  |
| <b>ΣΥΝΟΛΙΚΑ</b>                                       | <b>258 (100%)</b>  | <b>114</b>         | <b>105 (100%)</b>                                  |

2

**ΠΙΝΑΚΑΣ: ΛΣΤ'**

**ΣΤΑΤΙΣΤΙΚΑ ΣΤΟΙΧΕΙΑ ΕΤΟΥΣ 2008  
ΓΙΑ ΤΑ ΑΙΤΗΜΑΤΑ ΕΠΑΝΕΞΕΤΑΣΗΣ\* ΣΥΜΒΑΣΙΟΥΧΩΝ Π.Δ. 164/2004**

**ΑΠΟΦΑΣΕΙΣ ΠΟΥ ΕΚΔΟΘΗΚΑΝ: 260 – ΑΡΙΘΜΟΣ ΣΥΜΒΑΣΙΟΥΧΩΝ ΠΟΥ ΕΛΕΓΧΘΗΚΑΝ: 1.119**

| <b>ΣΥΜΒΑΣΙΟΥΧΟΙ ΓΙΑ ΤΟΥΣ ΟΠΟΙΟΥΣ ΕΚΔΟΘΗΚΑΝ ΑΠΟΦΑΣΕΙΣ</b> |            |
|--|------------|
| ΣΥΜΒΑΣΙΟΥΧΟΙ ΠΟΥ ΥΠΑΓΟΝΤΑΙ ΣΤΟ Π.Δ.                      | 489        |
| ΣΥΜΒΑΣΙΟΥΧΟΙ ΠΟΥ ΔΕΝ ΥΠΑΓΟΝΤΑΙ ΣΤΟ Π.Δ.                  | 231        |
| ΑΝΑΒΟΛΗ ΕΚΔΙΚΑΣΗΣ ΜΕ ΑΠΟΦΑΣΗ ΤΟΥ ΑΣΕΠ                    | 158        |
| ΕΚΠΡΟΘΕΣΜΕΣ ΑΙΤΗΣΕΙΣ                                     |            |
| <b>Σ Υ Ν Ο Λ Ο</b>                                       | <b>878</b> |

1

| <b>ΚΑΤΑΝΟΜΗ ΣΥΜΒΑΣΙΟΥΧΩΝ ΑΝΑ ΕΙΔΟΣ ΑΠΟΦΑΣΗΣ ΑΣΕΠ</b>              |            |
|---|------------|
| ΑΡΝΗΤΙΚΗ ΚΡΙΣΗ ΦΟΡΕΑ – ΘΕΤΙΚΗ ΑΠΟΦΑΣΗ ΑΣΕΠ                        | 101        |
| ΘΕΤΙΚΗ ΚΡΙΣΗ ΦΟΡΕΑ – ΑΡΝΗΤΙΚΗ ΑΠΟΦΑΣΗ ΑΣΕΠ                        | 4          |
| ΚΑΜΙΑ ΜΕΤΑΒΟΛΗ ΑΠΟ ΤΗΝ ΑΡΧΙΚΗ ΑΠΟΦΑΣΗ ΤΟΥ ΑΣΕΠ                    | 239        |
| ΣΥΜΦΩΝΙΑ ΜΕ ΤΗΝ ΑΡΧΙΚΗ ΑΠΟΦΑΣΗ ΤΟΥ ΦΟΡΕΑ                          | 248        |
| ΘΕΤΙΚΗ ΑΠΟΦΑΣΗ ΑΣΕΠ ΜΕΤΑ ΑΠΟ ΑΙΤΙΟΛΟΓΗΜΕΝΗ ΑΡΣΗ ΤΟΥ ΕΚΠΡΟΘΕΣΜΟΥ   | 3          |
| ΑΡΝΗΤΙΚΗ ΑΠΟΦΑΣΗ ΑΣΕΠ ΜΕΤΑ ΑΠΟ ΑΙΤΙΟΛΟΓΗΜΕΝΗ ΑΡΣΗ ΤΟΥ ΕΚΠΡΟΘΕΣΜΟΥ | 1          |
| ΑΠΟ ΑΝΑΒΟΛΗ – ΘΕΤΙΚΗ ΑΠΟΦΑΣΗ ΑΣΕΠ                                 | 54         |
| ΑΠΟ ΑΝΑΒΟΛΗ – ΑΡΝΗΤΙΚΗ ΑΠΟΦΑΣΗ ΑΣΕΠ                               | 72         |
| ΑΠΟ ΑΝΑΒΟΛΗ – ΕΚΠΡΟΘΕΣΜΗ  | 0          |
| ΣΕ ΑΝΑΒΟΛΗ  | 156        |
| <b>Σ Υ Ν Ο Λ Ο</b>  | <b>878</b> |

2

**ΠΙΝΑΚΑΣ: ΑΖ'**

(\*) Οι επανεξετάσεις αφορούν: **α.** αναβολή αποφάσεων ΑΣΕΠ· και **β.** παραλείψεις φορέων. Επίσης, εκτός από τους 878 συμβασιούχους για τους οποίους εκδόθηκαν αποφάσεις, **ρυθμίστηκαν (κατόπιν ελέγχου) και άλλα 203 αιτήματα συμβασιούχων με υπηρεσιακή αλληλογραφία γ.** συμπεριλαμβάνεται και η αλληλογραφία επιστροφής στο **υπουργείο Πολιτισμού** για έκδοση νέας απόφασης

---

## **B. ΑΙΤΗΜΑΤΑ ΓΙΑ ΧΡΗΣΗ ΤΟΥ ΚΡΙΤΗΡΙΟΥ ΤΗΣ ΣΥΝΕΝΤΕΥΞΗΣ**



ΕΞΕΤΑΣΘΕΝΤΑ ΑΙΤΗΜΑΤΑ ΕΤΟΥΣ 2008 ΓΙΑ ΧΡΗΣΗ ΤΟΥ ΚΡΙΤΗΡΙΟΥ ΤΗΣ ΣΥΝΕΝΤΕΥΞΗΣ

| Α/Α  | ΦΟΡΕΑΣ  | ΑΙΤΗΘΕΙΣΣ ΘΕΣΕΙΣ ΚΑΙ ΣΧΕΤΙΚΗ ΑΠΟΦΑΣΗ ΑΣΕΠ (ανά κατηγορία προσωπικού) |              |                  |            |                    |        |                  |              |                    |            |                  |        | ΑΙΤΗΘΕΙΣΣ ΘΕΣΕΙΣ ΚΑΙ ΣΧΕΤΙΚΗ ΑΠΟΦΑΣΗ ΑΣΕΠ (ανά φορέα & συγκεντρωτικά) |              |        |                    |   |   |        |
|--|---|--|--------------|------------------|------------|--------------------|--------|------------------|--------------|--------------------|------------|------------------|--------|---|--------------|--------|--------------------|---|---|--------|
|  |   | ΚΑΤΗΓΟΡΙΑ ΠΕ   |              |                  |            | ΚΑΤΗΓΟΡΙΑ ΤΕ       |        |                  |              | ΚΑΤΗΓΟΡΙΑ ΔΕ       |            |                  |        | ΚΑΤΗΓΟΡΙΑ ΥΕ  |              |        | ΣΥΝΟΛΟ ΕΙΔΙΚΟΤΗΤΩΝ | ΣΥΝΟΛΟ ΕΠΙ ΤΟΥ ΣΥΝΟΛΟΥ (και ποσοστό όπου υφίσταται σημειτικά) | ΑΠΟΡΡΙΦΘΗΚΑΝ (και ποσοστό όπου υφίσταται σημειτικά) | ΣΥΝΟΛΟ |
|  |   | ΠΑΝΘΟΣ ΕΙΔΙΚΟΤΗΤΩΝ   |              | ΑΙΤΗΘΕΙΣΣ ΘΕΣΕΙΣ |            | ΠΑΝΘΟΣ ΕΙΔΙΚΟΤΗΤΩΝ |        | ΑΙΤΗΘΕΙΣΣ ΘΕΣΕΙΣ |              | ΠΑΝΘΟΣ ΕΙΔΙΚΟΤΗΤΩΝ |            | ΑΙΤΗΘΕΙΣΣ ΘΕΣΕΙΣ |        | ΠΑΝΘΟΣ ΕΙΔΙΚΟΤΗΤΩΝ  | ΑΠΟΡΡΙΦΘΗΚΑΝ | ΣΥΝΟΛΟ |                    |   |   |        |
|  |   | ΕΓΚΡΙΘΗΚΑΝ   | ΑΠΟΡΡΙΦΘΗΚΑΝ | ΣΥΝΟΛΟ           | ΕΓΚΡΙΘΗΚΑΝ | ΑΠΟΡΡΙΦΘΗΚΑΝ       | ΣΥΝΟΛΟ | ΕΓΚΡΙΘΗΚΑΝ       | ΑΠΟΡΡΙΦΘΗΚΑΝ | ΣΥΝΟΛΟ             | ΕΓΚΡΙΘΗΚΑΝ | ΑΠΟΡΡΙΦΘΗΚΑΝ     | ΣΥΝΟΛΟ | ΕΓΚΡΙΘΗΚΑΝ  | ΑΠΟΡΡΙΦΘΗΚΑΝ | ΣΥΝΟΛΟ |                    |   |   |        |
| <b>ΔΙΑΔΙΚΑΣΙΕΣ ΠΟΥ ΔΙΕΞΑΓΟΝΤΑΙ ΒΑΣΕΙ ΤΟΥ Ν. 2190/1994 &amp; ΤΟΥ Ν. 2527/1997</b> |   |  |              |                  |            |                    |        |                  |              |                    |            |                  |        |   |              |        |                    |   |   |        |
| 1  | Γ.Ο.Ε.Β. ΘΕΣΣΑΛΟΝΙΚΗΣ ΛΑΓΚΑΔΑ                   | 2  | 4            | 4                | 1          | 1                  | 1      | 1                | 1            | 2                  | 2          | 1                | 7      | 7   | 5            | 0      | 14                 | 14  |   |        |
| 2  | ΔΗΜΟΣ Ν. ΦΙΛΑΔΕΛΦΕΙΑΣ                           |  |              |                  |            |                    | 4      |                  |              | 15                 | 15         | 1                | 47     | 47  | 5            | 0      | 62                 | 62  |   |        |
| 3  | ΔΗΜΟΣ ΑΡΕΘΟΥΣΑΣ                                 | 1  | 1            | 1                |            |                    | 1      |                  |              | 2                  | 2          |                  |        |   | 2            | 0      | 3                  | 3   |   |        |
| 4  | ΔΗΜΟΣ ΑΡΤΕΜΙΔΟΣ                                 | 2  | 2            | 2                |            |                    |        |                  |              |                    |            |                  |        |   | 2            | 0      | 2                  | 2   |   |        |
| 5  | ΔΗΜΟΣ ΜΑΡΚΟΠΟΥΛΟΥ                               | 8  | 9            | 9                | 6          | 7                  | 7      | 2                | 5            | 5                  | 5          | 1                | 19     | 19  | 17           | 0      | 40                 | 40  |   |        |
| 6  | ΔΗΜΟΣ ΦΥΤΕΙΩΝ                                   |  |              |                  |            |                    |        | 1                | 1            | 1                  | 1          | 1                | 1      | 1   | 2            | 0      | 2                  | 2   |   |        |
| 7  | ΔΗΜΟΤΙΚΗ ΕΠΙΧΕΙΡΗΣΗ ΥΔΡΕΥΣΗΣ ΑΠΟΧΕΤΕΥΣΗΣ ΠΑΤΡΑΣ | 3  | 4            | 4                | 1          | 1                  | 1      | 2                | 2            | 2                  | 2          |                  |        |   | 6            | 0      | 7                  | 7   |   |        |
| 8  | ΕΠΙΜΕΛΗΤΗΡΙΟ ΤΡΙΚΑΛΩΝ                           | 1  | 2            | 2                |            |                    |        |                  |              |                    |            |                  |        |   | 1            | 0      | 2                  | 2   |   |        |
| 9  | ΗΛΕΚΤΡΟΜΗΧΑΝΙΚΗ ΚΥΜΗΣ Ε.Π.Ε.                    |  |              |                  | 1          | 1                  | 1      |                  |              |                    |            |                  |        |   | 1            | 0      | 1                  | 1   |   |        |
| 10   | ΙΔΡΥΜΑ ΚΟΙΝΩΝΙΚΩΝ ΑΣΦΑΛΙΣΕΩΝ (ΙΚΑ)              | 3  | 84           | 84               | 2          | 13                 | 13     | 2                | 311          | 311                | 311        | 1                | 78     | 78  | 8            | 0      | 486                | 486   |   |        |
| 11   | ΠΑΙΔΙΚΟΣ ΣΤΑΘΜΟΣ ΔΗΜΟΥ ΧΙΟΥ                     | 1  |              | 3                | 3          | 1                  | 1      | 2                | 2            | 2                  | 2          | 1                | 2      | 2   | 5            | 0      | 8                  | 8   |   |        |

ΠΙΝΑΚΑΣ: ΑΗ' (συνεχίζεται)

| Α/Α   | ΦΟΡΕΑΣ  | ΑΙΤΗΘΕΙΣΣ ΘΕΣΕΙΣ ΚΑΙ ΣΧΕΤΙΚΗ ΑΠΟΦΑΣΗ ΑΣΕΠ (ανά κατηγορία προσωπικού) |               |           |              |              |              |              |               |            |              |              |            | ΑΙΤΗΘΕΙΣΣ ΘΕΣΕΙΣ ΚΑΙ ΣΧΕΤΙΚΗ ΑΠΟΦΑΣΗ ΑΣΕΠ (ανά φορέα & συγκεντρωτικά) |   |   |                  |
|---|---|--|---------------|-----------|--------------|--------------|--------------|--------------|---------------|------------|--------------|--------------|------------|---|---|---|------------------|
|   |   | ΚΑΤΗΓΟΡΙΑ ΠΕ   |               |           | ΚΑΤΗΓΟΡΙΑ ΤΕ |              |              | ΚΑΤΗΓΟΡΙΑ ΔΕ |               |            | ΚΑΤΗΓΟΡΙΑ ΥΕ |              |            | ΣΥΝΟΛΟ ΕΙΔΙΚΟΤΗΤΩΝ  | ΕΡΚΡΙΘΗΚΑΝ (κα ποσοστό επί του συνόλου αιτημάτων) | ΑΠΟΡΡΙΦΘΗΚΑΝ (κα ποσοστό επί του συνόλου αιτημάτων) | ΣΥΝΟΛΟ           |
|   |   | ΕΡΚΡΙΘΗΚΑΝ   | ΑΠΟΡΡΙΦΘΗΚΑΝ  | ΣΥΝΟΛΟ    | ΕΡΚΡΙΘΗΚΑΝ   | ΑΠΟΡΡΙΦΘΗΚΑΝ | ΣΥΝΟΛΟ       | ΕΡΚΡΙΘΗΚΑΝ   | ΑΠΟΡΡΙΦΘΗΚΑΝ  | ΣΥΝΟΛΟ     | ΕΡΚΡΙΘΗΚΑΝ   | ΑΠΟΡΡΙΦΘΗΚΑΝ | ΣΥΝΟΛΟ     |   |   |   |                  |
|   |   |  |               |           |              |              |              |              |               |            |              |              |            | ΛΗΘΟΣ ΕΙΔΙΚΟΤΗΤΩΝ   | ΑΙΤΗΘΕΙΣΣ ΘΕΣΕΙΣ                                  | ΛΗΘΟΣ ΕΙΔΙΚΟΤΗΤΩΝ                                   | ΑΙΤΗΘΕΙΣΣ ΘΕΣΕΙΣ |
| 12  | ΠΑΝΕΠΙΣΤΗΜΙΟ ΠΕΛΟΠΟΝΝΗΣΟΥ                                     | 3  | 7             | 3         | 10           | 2            | 10           | 2            | 10            | 10         | 2            | 10           | 10         | 7   | 23  | 30  |                  |
| 13  | ΠΕΡΙΦΕΡΕΙΑΚΟ ΤΑΜΕΙΟ ΑΝΑΠΤΥΞΗΣ ΙΟΝΙΩΝ ΝΗΣΩΝ                    | 2  | 2             | 1         | 3            | 3            |              |              |               |            |              |              |            | 3   | 5   | 5   |                  |
| 14  | ΥΠΟΥΡΓΕΙΟ ΟΙΚΟΝΟΜΙΚΩΝ (ΓΕΝΙΚΗ ΓΡΑΜΜΑΤΕΙΑ ΦΟΡΟΛΟΓΙΚΩΝ ΘΕΜΑΤΩΝ) | 1  | 500           | 1         | 500          | 1            | 158          | 1            | 140           | 140        | 1            | 140          | 1          | 3   | 798   | 798   |                  |
| 15  | ΥΠΟΥΡΓΕΙΟ ΟΙΚΟΝΟΜΙΚΩΝ (ΓΕΝΙΚΗ ΓΡΑΜΜΑΤΕΙΑ ΦΟΡΟΛΟΓΙΚΩΝ ΘΕΜΑΤΩΝ) | 4  | 45            | 3         | 45           | 3            | 34           | 1            | 5             | 5          | 1            | 5            | 2          | 10  | 173   | 173   |                  |
|   | <b>ΜΕΡΙΚΑ ΣΥΝΟΛΑ</b>  | <b>31</b>  | <b>7 659</b>  | <b>19</b> | <b>0 229</b> | <b>229</b>   | <b>0 495</b> | <b>19</b>    | <b>0 495</b>  | <b>495</b> | <b>8</b>     | <b>0 243</b> | <b>243</b> | <b>77</b>   | <b>7</b>  | <b>1.626 (100%)</b>                                 | <b>1.633</b>     |
| <b>ΔΙΑΔΙΚΑΣΙΕΣ ΠΟΥ ΔΙΕΞΑΓΟΝΤΑΙ ΒΑΣΕΙ ΤΟΥ Ν. 3429/2005</b> |   |  |               |           |              |              |              |              |               |            |              |              |            |   |   |   |                  |
| 1   | ΔΕΗ Α.Ε.  |  |               |           |              |              | 1            | 65           | 65            |            |              |              |            | 1   | 65  | 0   | 65               |
| 2   | ΙΝΣΤΙΤΟΥΤΟ ΦΑΡΜΑΚΕΥΤΙΚΗΣ ΕΡΕΥΝΑΣ & ΤΕΧΝΟΛΟΓΙΑΣ Α.Ε.           | 5  | 9             | 2         | 11           | 2            | 2            | 2            | 5             | 5          |              |              |            | 9   | 9   | 9   | 18               |
| 3   | ΚΕΝΤΡΙΚΗ ΑΓΟΡΑ ΘΕΣΣΑΛΟΝΙΚΗΣ Α.Ε.                              |  |               |           |              |              | 3            | 3            | 3             | 3          |              |              |            | 3   | 0   | 3   | 3                |
| 4   | ΟΡΓΑΝΙΣΜΟΣ ΛΙΜΕΝΟΣ ΠΕΙΡΑΙΩΣ Α.Ε.                              | 6  | 10            | 3         | 10           | 8            | 8            |              |               |            |              |              |            | 9   | 10  | 8   | 18               |
| 5   | ΨΗΦΙΑΚΕΣ ΕΝΙΣΧΥΣΕΙΣ Α.Ε.                                      | 1  | 13            |           | 13           |              |              | 1            | 2             | 2          |              |              |            | 2   | 13  | 2   | 15               |
|   | <b>ΜΕΡΙΚΑ ΣΥΝΟΛΑ</b>  | <b>12</b>  | <b>32</b>     | <b>2</b>  | <b>34</b>    | <b>5</b>     | <b>0 10</b>  | <b>7</b>     | <b>65 10</b>  | <b>75</b>  | <b>0</b>     | <b>0 0</b>   | <b>0</b>   | <b>24</b>   | <b>97 (82%)</b>                                   | <b>22 (18%)</b>                                     | <b>119</b>       |
|   | <b>ΓΕΝΙΚΑ ΣΥΝΟΛΑ</b>  | <b>43</b>  | <b>39 661</b> | <b>24</b> | <b>0 700</b> | <b>239</b>   | <b>0 570</b> | <b>26</b>    | <b>65 505</b> | <b>570</b> | <b>8</b>     | <b>0 243</b> | <b>243</b> | <b>101</b>  | <b>104 (6%)</b>                                   | <b>1.648 (94%)</b>                                  | <b>1.752</b>     |

ΠΙΝΑΚΑΣ: ΛΗ'



---

## Γ. ΑΝΑΚΟΙΝΩΣΕΙΣ ΓΙΑ ΘΕΣΕΙΣ ΜΕΡΙΚΗΣ ΑΠΑΣΧΟΛΗΣΗΣ



**ΣΤΑΤΙΣΤΙΚΑ ΣΤΟΙΧΕΙΑ ΑΝΑΚΟΙΝΩΣΕΩΝ ΓΙΑ ΘΕΣΕΙΣ ΜΕΡΙΚΗΣ ΑΠΑΣΧΟΛΗΣΗΣ  
ΠΟΥ ΥΠΟΒΛΗΘΗΚΑΝ ΓΙΑ ΕΓΚΡΙΣΗ ΣΤΟ ΑΣΕΠ ΚΑΤΑ ΤΟ ΕΤΟΣ 2008  
(βάσει του άρθρου 6 παρ. 2 Ν. 3250/2004)**

| ΦΟΡΕΙΣ   | ΑΡΙΘΜΟΣ ΑΝΑΚΟΙΝΩΣΕΩΝ (& ΕΠΑΝΑΠΡΟΚΗΡΥΞΕΩΝ) |                     |                            |                     |                   |                     | ΑΡΙΘΜΟΣ ΘΕΣΕΩΝ ΑΝΑ ΚΑΤΗΓΟΡΙΑ ΠΡΟΣΩΠΙΚΟΥ |                     |                          |                     |                            |                     | ΣΥΝΟΛΟ     |                         |                     |            |          |            |              |
|--|---|---------------------|----------------------------|---------------------|-------------------|---------------------|---|---------------------|--------------------------|---------------------|----------------------------|---------------------|------------|-------------------------|---------------------|------------|----------|------------|--------------|
|  | ΕΓΚΡΙΣΗ ΑΝΕΥ ΔΙΟΡΘΩΣΕΩΝ                   |                     | ΕΓΚΡΙΣΗ ΚΑΤΟΠΙΝ ΔΙΟΡΘΩΣΕΩΝ |                     | ΠΟΣΟΣΤΟ ΔΙΟΡΘΩΣΗΣ |                     | ΠΑΝΕΠΙΣΤΗΜΙΑΚΗΣ ΕΚΠΑΙΔΕΥΣΗΣ             |                     | ΤΕΧΝΟΛΟΓΙΚΗΣ ΕΚΠΑΙΔΕΥΣΗΣ |                     | ΔΕΥΤΕΡΟΒΑΘΜΙΑΣ ΕΚΠΑΙΔΕΥΣΗΣ |                     |            | ΥΠΟΧΡΕΤΙΚΗΣ ΕΚΠΑΙΔΕΥΣΗΣ |                     |            |          |            |              |
|  | Λέες<br>αγκ/οεις                          | επταπτοκ/η<br>θέτων | Λέες<br>αγκ/οεις           | επταπτοκ/η<br>θέτων | Λέες<br>αγκ/οεις  | επταπτοκ/η<br>θέτων | Λέες<br>αγκ/οεις                        | επταπτοκ/η<br>θέτων | Λέες<br>αγκ/οεις         | επταπτοκ/η<br>θέτων | Λέες<br>αγκ/οεις           | επταπτοκ/η<br>θέτων |            | Λέες<br>αγκ/οεις        | επταπτοκ/η<br>θέτων |            |          |            |              |
| <b>ΕΠΙΛΟΓΗ ΠΡΟΣΩΠΙΚΟΥ ΑΠΟ ΚΟΙΝΩΝΙΚΕΣ ΟΜΑΔΕΣ ΠΑΡ. 1 ΑΡΘΡΟΥ 4 Ν. 3250/2004 *</b> |   |                     |                            |                     |                   |                     |   |                     |                          |                     |                            |                     |            |                         |                     |            |          |            |              |
| ΟΤΑ<br>α' βαθμού   | 5   | 30                  | 8                          | 1                   | 9                 | 23%                 | 34                                      | 1                   | 35                       | 29                  | -                          | 29                  | 144        | 5                       | 149                 | 327        | 4        | 331        | 544          |
| ΠΕΡΙΦΕΡΕΙΕΣ<br>ΝΟΜΑΡΧΙΕΣ   | 6   | -                   | 2                          | -                   | 2                 | 25%                 | 49                                      | -                   | 49                       | 40                  | -                          | 40                  | 93         | -                       | 93                  | 38         | -        | 38         | 220          |
| ΔΙΑΦΟΡΟΙ<br>ΣΥΝΔΕΣΜΟΙ  | 10  | -                   | 1                          | -                   | 1                 | 9%                  | 4                                       | -                   | 4                        | 2                   | -                          | 2                   | 9          | -                       | 9                   | 71         | -        | 71         | 86           |
| <b>ΜΕΡΙΚΑ ΣΥΝΟΛΑ</b>   | <b>41</b>                                 | <b>5</b>            | <b>46</b>                  | <b>11</b>           | <b>12</b>         | <b>21%</b>          | <b>87</b>                               | <b>1</b>            | <b>88</b>                | <b>71</b>           | <b>0</b>                   | <b>71</b>           | <b>246</b> | <b>5</b>                | <b>251</b>          | <b>436</b> | <b>4</b> | <b>440</b> | <b>850</b>   |
| <b>ΕΠΙΛΟΓΗ ΠΡΟΣΩΠΙΚΟΥ ΑΠΟ ΑΥΤΟΤΕΛΗ ΚΟΙΝΩΝΙΚΗ ΟΜΑΔΑ Ν. 3448/2006 *</b>          |   |                     |                            |                     |                   |                     |   |                     |                          |                     |                            |                     |            |                         |                     |            |          |            |              |
| ΟΤΑ<br>α' βαθμού   | 9   | -                   | 9                          | -                   | 0                 | 0%                  | 2                                       | -                   | 2                        | 2                   | -                          | 2                   | 18         | -                       | 18                  | 153        | -        | 153        | 175          |
| ΠΕΡΙΦΕΡΕΙΕΣ<br>ΝΟΜΑΡΧΙΕΣ   | 3   | -                   | 3                          | 1                   | 1                 | 25%                 | -                                       | -                   | 0                        | 1                   | -                          | 1                   | 39         | -                       | 39                  | 40         | -        | 40         | 80           |
| <b>ΜΕΡΙΚΑ ΣΥΝΟΛΑ</b>   | <b>12</b>                                 | <b>0</b>            | <b>12</b>                  | <b>1</b>            | <b>1</b>          | <b>8%</b>           | <b>2</b>                                | <b>0</b>            | <b>2</b>                 | <b>3</b>            | <b>0</b>                   | <b>3</b>            | <b>57</b>  | <b>0</b>                | <b>57</b>           | <b>193</b> | <b>0</b> | <b>193</b> | <b>255</b>   |
| <b>ΓΕΝΙΚΑ ΣΥΝΟΛΑ</b>   | <b>53</b>                                 | <b>5</b>            | <b>58</b>                  | <b>12</b>           | <b>13</b>         | <b>18%</b>          | <b>89</b>                               | <b>1</b>            | <b>90</b>                | <b>74</b>           | <b>0</b>                   | <b>74</b>           | <b>303</b> | <b>5</b>                | <b>308</b>          | <b>629</b> | <b>4</b> | <b>633</b> | <b>1.105</b> |

**ΠΙΝΑΚΑΣ: ΛΘ'**

(\*) Οι κοινωνικές ομάδες από τις οποίες προέρχεται το προσωπικό που επιλέγεται για την παροχή υπηρεσιών μερικής απασχόλησης ορίζονται στο **άρθρο 4** του **Ν. 3250/2004** όπως αυτό συμπληρώθηκε με το **Ν. 3448/2006** (άρθρο 34 παρ. 3) και αντικαταστάθηκε με το **Ν. 3536/2007** (άρθρο 28 παρ. 4). Σε αυτές περιλαμβάνονται ορισμένες κατηγορίες ανέργων, μητέρες ανηλίκων, άτομα με αναπηρία, μέλη πολύτεκνων και τρίτεκνων οικογενειών. Αυτοτελή κοινωνική ομάδα (που προστέθηκε με το Ν. 3448/2006) αποτελούν άτομα τα οποία καθίστανται άνεργα κατόπιν παύσης λειτουργίας των επιχειρήσεων όπου εργάζονταν ή ομαδικών απολύσεων.