

ΑΝΩΤΑΤΟ ΣΥΜΒΟΥΛΙΟ ΕΠΙΛΟΓΗΣ ΠΡΟΣΩΠΙΚΟΥ

ΕΤΗΣΙΑ ΕΚΘΕΣΗ

2009

ΜΑΡΤΙΟΣ 2010



# ΕΤΗΣΙΑ ΕΚΘΕΣΗ ΑΣΕΠ 2009

---

Α΄ ΜΕΡΟΣ: Περιγραφή στοιχείων



## ΠΡΟΛΟΓΟΣ-ΣΥΝΟΨΗ

---

Η παρούσα έκθεση αναφέρεται στη λειτουργία του ΑΣΕΠ κατά το ημερολογιακό έτος 2009. Συντάχθηκε κατά τις διατάξεις του άρθρου 10 του Ν. 2190/1994 όπως ισχύει και εγκρίθηκε με την υπ' αριθμ. 2/24.3.2010 απόφαση της Ολομέλειάς του. Περιλαμβάνει πληροφορίες και στοιχεία που αφορούν τη θεσμική μορφή και τις αρμοδιότητες του ΑΣΕΠ, την οργάνωση και λειτουργία του και, κυρίως, τη δραστηριότητά του κατά το έτος 2009 όσον αφορά τις διαδικασίες επιλογής και πρόσληψης προσωπικού και τις αποφάσεις των οργάνων του σώματος. Στην έκθεση περιλαμβάνονται επίσης διαπιστώσεις για τα σημαντικότερα θέματα που προέκυψαν κατά την άσκηση των αρμοδιοτήτων του κατά το έτος 2009 καθώς και σχετικές προτάσεις. Στο συνημμένο **Β΄ ΜΕΡΟΣ: Υποστηρικτικά δεδομένα** περιλαμβάνονται πίνακες και γραφήματα που παρουσιάζουν αναλυτικά τις δραστηριότητες του ΑΣΕΠ κατά το έτος που αφορά η έκθεση.

Όσον αφορά τα ποσοτικά μεγέθη, το ΑΣΕΠ κατά το έτος 2009:

- προέβη διά των συλλογικών του οργάνων (Ολομελειών & Τμημάτων) στην έκδοση 3.424 αποφάσεων·
- ολοκλήρωσε για όλους τους διαγωνισμούς (ΑΣΕΠ και φορέων) τις διαδικασίες πλήρωσης 13.046 θέσεων τακτικού και ειδικού επιστημονικού προσωπικού και 29.559 θέσεων εποχικού προσωπικού·
- εξέδωσε τον πίνακα βαθμολογίας των 103.530 συμμετεχόντων στο τεστ γενικών γνώσεων και δεξιοτήτων και ξεκίνησε την προσαμέτρηση του νέου αυτού κριτηρίου στις διαδικασίες προσλήψεων·
- εξέδωσε 10 προκηρύξεις για την πλήρωση 4.255 θέσεων και παρέλαβε 58.362 αιτήσεις υποψηφίων·
- έλεγξε για όλες τις διαδικασίες που διεξάγουν οι φορείς τις προκηρύξεις/ανακοινώσεις 3.314 διαγωνισμών (για την πλήρωση 35.019 θέσεων) και τους πίνακες επιλογής 3.590 διαγωνισμών (για την πλήρωση 36.490 θέσεων, τις οποίες επιδίωξαν 311.347 υποψήφιοι)·
- διέθεσε 260 συνολικά διοριστέους μέσω 5 κυλιομένων πινάκων επιλαχόντων·
- έκρινε 7.198 ενστάσεις, 15 αντιρρήσεις και 402 αιτήσεις θεραπείας·
- προέβη σε 6.205 αναπληρώσεις επί συνόλου 27.220 θέσεων που είχαν αρχικά καλυφθεί με την ολοκλήρωση των σχετικών διαδικασιών, λόγω μη αποδοχής διορισμού/πρόσληψης, παραίτησης κτλ·
- έλεγξε 34 συμβασιούχους (και επανεξέτασε τα αιτήματα άλλων 1.840) ως προς τις προϋποθέσεις μετατροπής των συμβάσεών τους σε αορίστου χρόνου βάσει του Π.Δ. 164/2004·
- ενέκρινε τη διενέργεια συνέντευξης για 46 θέσεις (οι οποίες στο σύνολό τους αφορούσαν προσλήψεις σε ΔΕΚΟ) από τις 289 θέσεις διάφορων ειδικοτήτων τις οποίες ζήτησαν να καλύψουν 16 φορείς με χρήση του κριτηρίου της συνέντευξης·
- όρισε 11 Συμβούλους του μέλη σε επιτροπές επιλογής προσωπικού φορέων που είτε από το νόμο υποχρεούνται να συμπεριλάβουν μέλος του ΑΣΕΠ στις οικείες επιτροπές είτε με δική τους πρωτοβουλία ζήτησαν τον ορισμό Συμβούλου στη σύνθεση των επιτροπών αυτών·
- έλεγξε 497 ανακοινώσεις για την πλήρωση 6.626 θέσεων προσωπικού μερικής απασχόλησης·

- συνέταξε εκθέσεις απόψεων για 944 δικαστικές υποθέσεις, εκτέλεσε 109 αμετάκλητες δικαστικές αποφάσεις, απάντησε σε 340 ερωτήματα φορέων και πολιτών και σε 123 ερωτήσεις βουλευτών στα πλαίσια του κοινοβουλευτικού ελέγχου·
- περάτωσε 21 επιθεωρήσεις και συνέταξε θετικά ή αρνητικά πορίσματα για 15 από αυτές.

Αναφορικά με τη δραστηριότητα του έτους 2009 αξίζει ακόμη να επισημανθεί πως το ΑΣΕΠ προχώρησε στην υλοποίηση δύο ειδικών πρακτικών δοκιμασιών, με τη χρήση ειδικά διαμορφωμένου οπτικοακουστικού υλικού και μέσω ειδικής διαδικασίας προσομοίωσης στις πραγματικές εργασιακές συνθήκες αντίστοιχα, στις οποίες κλήθηκαν 523 συνολικά υποψήφιοι προκειμένου να διαπιστωθεί η καταλληλότητά τους για τις θέσεις των προκηρύξεων 2Κ/2009 και 4Κ/2009. Επιπλέον, στο πλαίσιο της διαρκούς προσπάθειας του ΑΣΕΠ για αναβάθμιση των υπηρεσιών του με στόχο την καλύτερη εξυπηρέτηση των πολιτών, τέθηκε για πρώτη φορά σε εφαρμογή η ενημέρωση των υποψηφίων με την αποστολή γραπτών μηνυμάτων (SMS) στα κινητά τους τηλέφωνα. Μέσω των γραπτών μηνυμάτων, τα οποία αποστέλλονται χωρίς καμία χρέωση, οι υποψήφιοι ενημερώνονται για την έκδοση των αποτελεσμάτων που τους αφορούν. Στην περίπτωση μάλιστα της έκδοσης προσωρινών αποτελεσμάτων ενημερώνονται επιπλέον και για την ημερομηνία λήξης της προθεσμίας υποβολής ενστάσεων.

Όσον αφορά τις νομοθετικές ρυθμίσεις που πραγματοποιήθηκαν κατά το 2009, η πλέον σημαντική ήταν η ψήφιση στην εκπνοή του έτους του θεμελιώδους **νόμου 3812/2009**, με τον οποίο επήλθαν **σημαντικές αλλαγές τόσο στο πεδίο αρμοδιοτήτων της ανεξάρτητης αρχής όσο και στις εφαρμοζόμενες διαδικασίες για την πλήρωση θέσεων στο δημόσιο τομέα**. Οι ρυθμίσεις του νόμου αυτού, πολλές από τις οποίες αποτελούσαν προτάσεις του ΑΣΕΠ, δίνουν μεταξύ άλλων λύσεις σε ζητήματα που ταλαιπωρούσαν επί σειρά ετών την ανεξάρτητη αρχή και η αντιμετώπισή τους είναι βέβαιο ότι θα οδηγήσει στη βελτίωση και επιτάχυνση των διαδικασιών πρόσληψης.

Αθήνα, 23 Μαρτίου 2010

Ο Πρόεδρος  
ΓΕΩΡΓΙΟΣ ΒΕΗΣ

## ΠΕΡΙΕΧΟΜΕΝΑ Α΄ ΜΕΡΟΥΣ

---

<b>ΠΡΟΛΟΓΟΣ-ΣΥΝΟΨΗ .....</b>	<b>3</b>
<b>ΠΕΡΙΕΧΟΜΕΝΑ Α΄ ΜΕΡΟΥΣ.....</b>	<b>5</b>
<b>I. ΤΟ ΑΝΩΤΑΤΟ ΣΥΜΒΟΥΛΙΟ ΕΠΙΛΟΓΗΣ ΠΡΟΣΩΠΙΚΟΥ (ΑΣΕΠ) .....</b>	<b>7</b>
A. Ο ΘΕΣΜΟΣ ΤΟΥ ΑΣΕΠ.....	7
B. ΔΙΑΤΑΞΕΙΣ ΕΤΟΥΣ 2009 ΠΟΥ ΑΦΟΡΟΥΝ ΤΟ ΑΣΕΠ.....	7
Νόμοι .....	7
Προεδρικά διατάγματα .....	10
Λοιπές διατάξεις .....	11
<b>II. ΟΡΓΑΝΩΣΗ ΚΑΙ ΛΕΙΤΟΥΡΓΙΑ ΤΟΥ ΑΣΕΠ .....</b>	<b>13</b>
A. ΥΛΙΚΟΤΕΧΝΙΚΗ ΥΠΟΔΟΜΗ ΚΑΙ ΔΙΑΔΙΚΑΣΙΕΣ .....	13
Ανάπτυξη υποδομών .....	13
Εφαρμογή διαδικασιών .....	14
B. ΑΝΘΡΩΠΙΝΟ ΔΥΝΑΜΙΚΟ .....	15
Το Συμβούλιο .....	15
Η Γραμματεία του Συμβουλίου .....	15
Γ. ΕΠΙΚΟΙΝΩΝΙΑ.....	17
Το Γραφείο Εξυπηρέτησης Πολιτών .....	18
Η ιστοσελίδα του ΑΣΕΠ.....	19
Γραφείο Ενημέρωσης και Δημοσίων Σχέσεων.....	22
Ηλεκτρονική επικοινωνία με φορείς και πολίτες.....	22
<b>III. ΔΡΑΣΤΗΡΙΟΤΗΤΑ ΤΟΥ ΑΣΕΠ ΚΑΤΑ ΤΟ ΕΤΟΣ 2009 .....</b>	<b>25</b>
A. ΣΥΝΟΛΙΚΗ ΔΡΑΣΤΗΡΙΟΤΗΤΑ.....	25
Διαδικασίες που διεξάγονται από το ΑΣΕΠ.....	27
(α) Έκδοση προκηρύξεων .....	27
(β) Έκδοση αποτελεσμάτων, κάλυψη και αναπλήρωση θέσεων .....	27

(γ) Έρευνα ενστάσεων και αιτήσεων θεραπείας.....	28
(δ) Κυλιόμενοι πίνακες επιλαχόντων: κατάρτιση, διάθεση, αναπλήρωση και αιτήσεις θεραπείας .....	28
Ειδικές διαδικασίες που διεξάγονται από το ΑΣΕΠ.....	29
(α) Ειδική γραπτή δοκιμασία: τεστ γενικών γνώσεων και δεξιοτήτων .....	29
(β) Λοιπές ειδικές διαδικασίες.....	30
Διαδικασίες που διεξάγονται από τους φορείς υπό τον έλεγχο του ΑΣΕΠ .....	30
(α) Έλεγχος προκηρύξεων/ανακοινώσεων .....	30
(β) Έλεγχος πινάκων επιλογής, κάλυψη και αναπλήρωση θέσεων .....	31
(γ) Έρευνα ενστάσεων, αντιρρήσεων και αιτήσεων θεραπείας .....	31
Λοιποί έλεγχοι που ασκούνται από το ΑΣΕΠ.....	32
(α) Υπαγωγή συμβασιούχων στις διατάξεις του Π.Δ. 164/2004.....	32
(β) Διενέργεια συνέντευξης.....	32
(γ) Ορισμός Συμβούλων του ΑΣΕΠ ως μελών επιτροπών επιλογής.....	32
(δ) Ανακοινώσεις πρόσληψης προσωπικού μερικής απασχόλησης.....	33
<b>B. ΔΡΑΣΤΗΡΙΟΤΗΤΑ ΤΩΝ ΟΡΓΑΝΩΝ ΤΟΥ ΣΩΜΑΤΟΣ .....</b>	<b>33</b>
Η Μείζων Ολομέλεια.....	33
Η Ελάσσων Ολομέλεια.....	37
Τα Τμήματα .....	38
(α) Αποφάσεις .....	38
(β) Ανακοίνωση στις δικαστικές αρχές αξιόποινων πράξεων που διέπραξαν υποψήφιοι .....	39
Οι Επιθεωρητές.....	40
(α) Επιθεωρήσεις έτους 2009 και αποτελέσματά τους.....	40
(β) Μετέπειτα πορεία υποθέσεων για τις οποίες συντάχθηκε έκθεση επιθεώρησης .....	42
Οι Σύμβουλοι ως μέλη μονομελών συνθέσεων .....	44
<b>IV. ΔΙΑΠΙΣΤΩΣΕΙΣ ΚΑΙ ΠΡΟΤΑΣΕΙΣ .....</b>	<b>45</b>
<b>A. ΟΙ ΑΛΛΑΓΕΣ ΣΤΙΣ ΔΙΑΔΙΚΑΣΙΕΣ ΕΠΙΛΟΓΗΣ ΠΡΟΣΩΠΙΚΟΥ ΜΕΤΑ ΤΗΝ ΨΗΦΙΣΗ         ΤΟΥ Ν. 3812/2009 .....</b>	<b>45</b>
<b>B. ΠΡΟΒΛΗΜΑΤΑ ΚΑΙ ΔΥΣΛΕΙΤΟΥΡΓΙΕΣ ΠΟΥ ΣΥΝΕΧΙΖΟΥΝ ΝΑ ΥΦΙΣΤΑΝΤΑΙ         ΚΑΙ ΣΧΕΤΙΚΕΣ ΠΡΟΤΑΣΕΙΣ ΤΟΥ ΑΣΕΠ.....</b>	<b>50</b>
Καθυστερήσεις στο έργο του ΑΣΕΠ.....	50
Αναπληρώσεις διοριστέων λόγω μη αποδοχής διορισμού, παραίτησης κτλ.....	52
Προβλήματα του Τμήματος Ειδικών Υποθέσεων του ΑΣΕΠ .....	53
Επιβαλλόμενες νομοθετικές ρυθμίσεις και διοικητικές παρεμβάσεις σε επιμέρους ζητήματα .....	55



## **I. ΤΟ ΑΝΩΤΑΤΟ ΣΥΜΒΟΥΛΙΟ ΕΠΙΛΟΓΗΣ ΠΡΟΣΩΠΙΚΟΥ (ΑΣΕΠ)**

### **A. Ο ΘΕΣΜΟΣ ΤΟΥ ΑΣΕΠ**

Το Ανώτατο Συμβούλιο Επιλογής Προσωπικού (ΑΣΕΠ) συστάθηκε με το Ν. 2190/1994 ως ανεξάρτητη αρχή επιφορτισμένη με τον έλεγχο της ορθής εφαρμογής των διατάξεων που διέπουν τις προσλήψεις στο δημόσιο τομέα. Για την εκπλήρωση ακριβώς της αποστολής του ως θεσμικού εγγυητή της τήρησης των αρχών της διαφάνειας, της δημοσιότητας, της αντικειμενικότητας και της αξιοκρατίας, εξοπλίστηκε ήδη από τον ιδρυτικό του νόμο με ειδικές εγγυήσεις ανεξαρτησίας. Έτσι, δεν εποπτεύεται από κυβερνητικά όργανα ή άλλες διοικητικές αρχές αλλά αναφέρεται απευθείας στο Κοινοβούλιο· τα μέλη του απολαύουν προσωπικής ανεξαρτησίας και οι πράξεις του δεν υπόκεινται από άποψη νομιμότητας σε ιεραρχικό αλλά μόνο σε δικαστικό έλεγχο· διαθέτει κανονιστική, ελεγκτική και περιορισμένη κυρωτική αρμοδιότητα, οικονομική αυτονομία με δικό του προϋπολογισμό και ιδιάζουσας μορφής περιορισμένη νομική προσωπικότητα. Οι εγγυήσεις αυτές ενισχύθηκαν περαιτέρω με τη συνταγματική κατοχύρωση του θεσμού στο αναθεωρημένο Σύνταγμα του 2001 (άρθρο 103 παρ. 7).

Παρά το γεγονός ότι το ΑΣΕΠ βρέθηκε αντιμέτωπο –ιδιαίτερα κατά τα πρώτα έτη της λειτουργίας του– με νοοτροπίες και πρακτικές που εκλάμβαναν τη διαδικασία επιλογής προσωπικού ως αντικείμενο συναλλαγής, κατόρθωσε με το ήθος και την επιστημονσύνη των μελών του και την πιστή εφαρμογή του νόμου να καταξιωθεί στη συνείδηση της ελληνικής κοινωνίας ως ελεγκτικός μηχανισμός ικανός να εκπληρώσει τους σκοπούς του. Και αυτή η αποδοχή εκφράστηκε με τον πλέον κατηγορηματικό τρόπο με τη διαρκή νομοθετική επέκταση των αρμοδιοτήτων που του είχαν αρχικά ανατεθεί με τον ιδρυτικό του νόμο.

### **B. ΔΙΑΤΑΞΕΙΣ ΕΤΟΥΣ 2009 ΠΟΥ ΑΦΟΡΟΥΝ ΤΟ ΑΣΕΠ**

Κατά το έτος 2009 θεσπίστηκαν ρυθμίσεις που αφενός διευρύνουν το πεδίο αρμοδιοτήτων του ΑΣΕΠ, με κυριότερο το θεμελιώδη νόμο 3812/2009, και αφετέρου επιφέρουν τροποποιήσεις επί των εφαρμοζόμενων διαδικασιών, με κυριότερες τις ρυθμίσεις του Ν. 3801/2009. Ειδικότερα:

#### Νόμοι

**11 ΜΑΡ** Το άρθρο 10 του **Ν. 3754/2009** (ΦΕΚ 43/Α) περιλαμβάνει διατάξεις που προτάθηκαν από το ΑΣΕΠ για την πρόσληψη του νοσηλευτικού προσωπικού των νοσοκομείων και των λοιπών νοσηλευτικών μονάδων του ΕΣΥ κατόπιν ενιαίων προκηρύξεων σύμφωνα με τις διατάξεις του άρθρου 18 του Ν. 2190/1994, και ορίζει ότι η προκήρυξη και η διεξαγωγή των διαγωνισμών πρόσληψης μέχρι και την έκδοση των οριστικών αποτελεσμάτων γίνεται από το ΑΣΕΠ.

Επιπλέον περιορίζει το δικαίωμα των υποψηφίων να υποβάλουν αίτηση σε δύο μόνον μονάδες του ΕΣΥ της οικείας Υγειονομικής Περιφέρειας στο πλαίσιο του ίδιου διαγωνισμού και προβλέπει αυστηρές κυρώσεις για την περίπτωση της μη συμμόρφωσης προς τη διάταξη αυτή. Τέλος, ρυθμίζει αυστηρά την υπηρεσιακή, μισθολογική και ασφαλιστική κατάσταση και εξέλιξη των προσλαμβανομένων κατά την παραπάνω διαδικασία, η οποία ισχύει για μία τριετία από τη δημοσίευση του νόμου στην Εφημερίδα της Κυβερνήσεως.

- 5 ΜΑΙ** Με το άρθρο 14 του **N. 3758/2009** (ΦΕΚ 68/Α) ρυθμίστηκε η δυνατότητα περαιτέρω παραμονής στις ίδιες θέσεις και για ορισμένο χρόνο όσων υπηρετούσαν την 1<sup>η</sup> Νοεμβρίου 2008 στον αρχαιολογικό χώρο της Ακρόπολης και στους υπόλοιπους αρχαιολογικούς χώρους και μουσεία και είχαν συμπληρώσει κατά την ημερομηνία εκείνη υπηρεσία είκοσι τεσσάρων (24) μηνών.
- 27 ΜΑΙ** Με τα άρθρα 35 και 42 του **N. 3763/2009** (ΦΕΚ 80/Α) συστήθηκαν στο Υπουργείο Οικονομίας και Οικονομικών Γενική Διεύθυνση Μισθών και Διεύθυνση Εφαρμογών Μισθοδοσίας και Συντάξεων του Δημόσιου Τομέα αντίστοιχα, και ορίστηκε ότι η στελέχωση των συνιστώμενων με τα άρθρα αυτά θέσεων σε ποσοστό όχι μεγαλύτερο του 30% γίνεται με διαγωνισμό ο οποίος διενεργείται με μέριμνα του Γενικού Λογιστηρίου του Κράτους στην πρώτη περίπτωση και από το Υπουργείο Οικονομίας και Οικονομικών στη δεύτερη περίπτωση. Η σχετική προκήρυξη δημοσιεύεται ολόκληρη στην Εφημερίδα της Κυβερνήσεως και περίληψή της σε δύο τουλάχιστον εφημερίδες των Αθηνών, πριν δε από τη δημοσίευσή της αποστέλλεται στο ΑΣΕΠ, το οποίο οφείλει να την ελέγξει από άποψη νομιμότητας εντός 10 ημερών. Αν παρέλθει άπρακτη η προθεσμία αυτή τεκμαίρεται η σύμφωνη γνώμη του ΑΣΕΠ. Οι σχετικοί πίνακες των αποτυχόντων αποστέλλονται στο ΑΣΕΠ προς έλεγχο νομιμότητας.
- 1 ΙΟΥΛ** Με το άρθρο 5 του **N. 3766/2009** (ΦΕΚ 102/Α) ρυθμίστηκαν θέματα επαγγελματικής αποκατάστασης των πτυχιούχων βασικής εκπαίδευσης του Οργανισμού Τουριστικής Εκπαίδευσης και Κατάρτισης των τμημάτων εκπαίδευσης του β.δ. 151/1971 (ΦΕΚ 52/Α/16.3.1971) διетуός και μονοετούς κύκλου σπουδών, κατά τις εκεί διακρίσεις, καθώς και των πτυχιούχων των Ανώτερων Σχολών Τουριστικής Εκπαίδευσης τριετούς κύκλου σπουδών.
- 10 ΙΟΥΛ** Με το άρθρο 23 παρ. 1 του **N. 3772/2009** (ΦΕΚ 112/Α) προστέθηκαν στο τέλος της παραγράφου 2 του άρθρου 63 του Ν. 3659/2008, που προστέθηκε με το άρθρο 49 του Ν. 3689/2008, εδάφια που αφορούν την κλήση σε συνέντευξη, από τον πίνακα κατάταξης υποψηφίων που διαμορφώθηκε βάσει των λοιπών κριτηρίων, πενταπλάσιου αριθμού υποψηφίων από τις θέσεις που προκηρύχθηκαν.
- 21 ΙΟΥΛ** Με το άρθρο 44 παρ. 1 του **N. 3773/2009** (ΦΕΚ 120/Α) αντικαταστάθηκαν οι περιπτώσεις β' και βι' της παραγράφου 1 του άρθρου 8 του Ν. 3658/2008 και ορίστηκε ότι η πλήρωση των αναφερόμενων στο άρθρο θέσεων ειδικού επιστημονικού προσωπικού με εξειδικευμένες γνώσεις στα γνωστικά αντικείμενα αρμοδιότητας της Διεύθυνσης Τεκμηρίωσης και Προστασίας Πολιτιστικών Αγαθών γίνεται i) με πρόσληψη και ii) με απόσπαση ή με μετάταξη. Ειδικότερα για την πρόσληψη ορίστηκε ότι με κοινή απόφαση των αναφερομένων Υπουργών που δημοσιεύεται στην Εφημερίδα της Κυβερνήσεως καθορίζονται τα κριτήρια πλήρωσης των θέσεων και τα

προσόντα διορισμού του ειδικού επιστημονικού προσωπικού, το γνωστικό αντικείμενο εξειδίκευσης, η διαδικασία υποβολής των αιτήσεων, η διαδικασία επιλογής υποψηφίων καθώς και κάθε άλλο σχετικό με την προκήρυξη θέμα. Επιπλέον ορίστηκε ότι ο αριθμός των θέσεων που πληρούνται με πρόσληψη καθορίζεται με την προκήρυξη που εκδίδεται από τον Υπουργό Πολιτισμού, ότι η επιλογή του ως άνω προσωπικού γίνεται από πενταμελή επιτροπή συγκροτούμενη με απόφαση του Υπουργού Πολιτισμού και αποτελούμενη από τα αναφερόμενα μέλη, μεταξύ των οποίων ένα μέλος του ΑΣΕΠ που ορίζεται ως Πρόεδρος της επιτροπής, και ότι οι πίνακες διοριστέων και η νομιμότητα της όλης διαδικασίας ελέγχονται από το ΑΣΕΠ.

**4 ΣΕΠΤ** Με το άρθρο 34 παρ. 6 του **N. 3794/2009** (ΦΕΚ 156/A) αντικαταστάθηκε το άρθρο 8 του Ν. 4862/1931 και ορίστηκε ότι οι τίτλοι σπουδών που εκδίδονται από ξένο σχολείο, το οποίο ιδρύθηκε και λειτουργεί στην Ελλάδα σύμφωνα με το άρθρο 1 του Ν. 4862/1931, θεωρούνται ισότιμοι και αντίστοιχοι των τίτλων που εκδίδονται από τα ελληνικά σχολεία της ίδιας βαθμίδας. Με την παράγραφο 8 του ίδιου άρθρου ορίστηκε ότι οι χορηγούμενοι στους αποφοίτους των μονάδων της προηγούμενης παραγράφου τίτλοι σπουδών αναγνωρίζονται με απόφαση του Υπουργού Εθνικής Παιδείας και Θρησκευμάτων, ύστερα από γνώμη του ΟΕΕΚ, ως ισότιμοι με τους τίτλους αντίστοιχης διάρκειας φοίτησης ινστιτούτων και σχολών επαγγελματικής κατάρτισης της ημεδαπής.

**4 ΣΕΠΤ** Με το κεφάλαιο Α' (άρθρα 1-12) του **N. 3801/2009** (ΦΕΚ 163/A) ρυθμίστηκαν η βαθμολογική εξέλιξη και θέματα υπηρεσιακής κατάστασης προσωπικού ιδιωτικού δικαίου αορίστου χρόνου του Δημοσίου, συμπεριλαμβανομένων των ανεξάρτητων αρχών, των ΝΠΔΔ κ.λπ. Με το άρθρο 13 αντικαταστάθηκαν: **α)** η παρ. 10 του άρθρου 17 του Ν. 2190/1994, όπως ισχύει, και ρυθμίστηκαν σύμφωνα με σχετικές προτάσεις του ΑΣΕΠ τα θέματα i) της σύνταξης των πινάκων κατάταξης των διαγωνισθέντων στο γραπτό διαγωνισμό από την Κεντρική Επιτροπή, η οποία τους αποστέλλει στο ΑΣΕΠ προκειμένου το τελευταίο να τους δημοσιοποιήσει, ii) της δημοσιοποίησης των αποτελεσμάτων των γραπτών διαγωνισμών, τα οποία καταχωρίζονται στο διαδικτυακό τόπο του ΑΣΕΠ· το ΑΣΕΠ δημοσιεύει στον τύπο και ανακοίνωση για τη σχετική καταχώριση (καταργείται δηλαδή η υποχρέωση ανάρτησης των πινάκων κατάταξης στα καταστήματα των οικείων νομαρχιακών αυτοδιοικήσεων), iii) της διαδικασίας των ενστάσεων των ενδιαφερομένων, iv) της απόφασης του ΑΣΕΠ για το κύρος του διαγωνισμού και των εξουσιών του σε περίπτωση παράβασης νόμου ή κανονισμού ή παραλείψεων ή πλημμελειών και v) της δημοσίευσης των οριστικών πινάκων διοριστέων καθώς και της βαθμολογίας των συμμετεχόντων στην ειδική γραπτή δοκιμασία (Τεστ Γενικών Γνώσεων και Δεξιοτήτων) στην Εφημερίδα της Κυβερνήσεως· **β)** το πρώτο εδάφιο της παρ. 9 του άρθρου 18 του Ν. 2190/1994 και ορίστηκε ότι οι πίνακες προτεραιότητας των υποψηφίων του άρθρου αυτού καταχωρίζονται στο διαδικτυακό τόπο του ΑΣΕΠ (αντί της ανάρτησης στην έδρα της οικείας Νομαρχιακής Αυτοδιοίκησης), το οποίο δημοσιεύει στον τύπο και ανακοίνωση για τη σχετική καταχώριση· και **γ)** το πρώτο εδάφιο της παρ. 6 του άρθρου 19 του Ν. 2190/1994 και ορίστηκε ομοίως ότι οι πίνακες κατάταξης των υποψηφίων του άρθρου αυτού καταχωρίζονται στο διαδικτυακό τόπο του ΑΣΕΠ (αντί της ανάρτησης των πινάκων στα καταστήματα των οικείων Νομαρχιακών Αυτοδιοικήσεων), το οποίο δημοσιεύει στον τύπο και ανακοίνωση για τη σχετική καταχώριση.

Ακόμη, με το άρθρο 16 παρ. 1 του ίδιου νόμου αντικαταστάθηκε η διάταξη της περίπτωσης ιδ' της παρ. 8 του άρθρου 17 του Ν. 2190/1994, όπως ισχύει, και ορίστηκε ότι στην περίπτωση πλήρωσης θέσεων με γραπτό διαγωνισμό, για τη σειρά κατάταξης των υποψηφίων στους πίνακες επιτυχίας, η βαθμολογία του γραπτού διαγωνισμού προσαυξάνεται, μεταξύ των άλλων, κατά 30 μονάδες για τους δημότες των Νομών Ξάνθης, Ροδόπης, Έβρου, Πέλλας, Δράμας, Σερρών, Καστοριάς, Φλώρινας, Γρεβενών, Ευρυτανίας, Κιλκίς ή των νησιών της Περιφέρειας Ιονίων Νήσων ή των νησιών του Αιγαίου, πλην της Κρήτης ή των νησιών Κυθήρων και Αντικυθήρων ή παραμεθόριων περιοχών των Νομών Θεσπρωτίας και Ιωαννίνων, καθώς και περιοχών του Νομού Φωκίδας, όπως οι περιοχές αυτές καθορίζονται με απόφαση του Υπουργού Εσωτερικών. Οι διοριζόμενοι στους ανωτέρω νομούς ή περιοχές υποχρεούνται να υπηρετήσουν επί μία τουλάχιστον δεκαετία σε θέσεις υπηρεσιών του Δημοσίου ή των νομικών προσώπων της παρ. 1 του άρθρου 14 του Ν. 2190/1994 ή της παρ. 3 του άρθρου 1 του Ν. 2527/1997, οι οποίες προκηρύσσονται στον αντίστοιχο νομό ή νησί ή παραμεθόρια περιοχή. Ομοίως και στην πλήρωση θέσεων βάσει προτεραιότητας, σε κάθε περίπτωση προτάσσονται των λοιπών υποψηφίων, ανεξάρτητα από το σύνολο των μονάδων που συγκεντρώνουν, οι δημότες που είναι και μόνιμοι κάτοικοι των δήμων ή κοινοτήτων των νομών ή των νησιών ή των παραμεθόριων περιοχών που προβλέπονται στην ανωτέρω περίπτωση ιδ' της παρ. 8 του άρθρου 17 και ακολουθούν οι δημότες των ίδιων περιοχών, με τη δέσμευση να υπηρετήσουν στη συγκεκριμένη περιοχή για μία τουλάχιστον δεκαετία.

Περαιτέρω, με την παρ. 2 του ίδιου άρθρου αντικαταστάθηκαν τα δύο τελευταία εδάφια του άρθρου 10 του Ν. 3320/2005, όπως προστέθηκαν με την παρ. 3 του άρθρου 21 του Ν. 3448/2006, και ορίστηκαν οι περιοχές στις οποίες θα πρέπει να βρίσκεται η κατοικία που αγοράζουν ή ανεγείρουν οι υπάλληλοι ΟΤΑ α' βαθμού και των ΝΠΔΔ αυτών οι οποίοι υπηρετούν σε προβληματικές περιοχές.

**28 ΔΕΚ** Με το **θεμελιώδη Ν. 3812/2009** (ΦΕΚ 234/Α) επήλθαν κατόπιν σχετικών προτάσεων του ΑΣΕΠ σημαντικές αλλαγές τόσο στο πεδίο αρμοδιοτήτων του ΑΣΕΠ όσο και στις εφαρμοζόμενες διαδικασίες για την πλήρωση θέσεων στο δημόσιο τομέα. Εκτενής παρουσίαση του νόμου αυτού γίνεται στο τελευταίο κεφάλαιο και συγκεκριμένα στην ενότητα **Α. ΟΙ ΑΛΛΑΓΕΣ ΣΤΙΣ ΔΙΑΔΙΚΑΣΙΕΣ ΕΠΙΛΟΓΗΣ ΠΡΟΣΩΠΙΚΟΥ ΜΕΤΑ ΤΗΝ ΨΗΦΙΣΗ ΤΟΥ Ν. 3812/2009** (σελ. 45-50).

### Προεδρικά διατάγματα

- Κατά τη διάρκεια του έτους 2009 εκδόθηκαν **14 Προεδρικά Διατάγματα** που έχουν σχέση με το αντικείμενο εργασιών του ΑΣΕΠ, καθώς τα 5 από αυτά αφορούν την ίδρυση, κατάργηση ή μετονομασία πανεπιστημιακών τμημάτων (Π.Δ. 26/2009, 129/2009, 151/2009, 157/2009, 170/2009) και τα υπόλοιπα 9 την επαγγελματική κατοχύρωση πτυχιούχων ή προσόντα υποψηφίων προς κάλυψη θέσεων (Π.Δ. 104/2009, 105/2009, 106/2009, 107/2009, 137/2009, 150/2009, 158/2009, 159/2009, 177/2009).

Λοιπές διατάξεις

- 4 ΜΑΙ** Με το άρθρο 57 παρ. 2 της **απόφασης 4419/3369/4.5.2009 της Βουλής των Ελλήνων** (ΦΕΚ 66/Α) προστέθηκε στο άρθρο 138Α νέα παράγραφος 7, με την οποία ρυθμίζονται ζητήματα σχετικά με τις αναφορές των κατά το Σύνταγμα ανεξάρτητων αρχών προς τη Βουλή και τους προϋπολογισμούς τους.
- 5 ΜΑΙ** Με την **ΠΥΣ 6/5.5.2009** (ΦΕΚ 70/Α) αντικαταστάθηκε η παράγραφος 4 του άρθρου 3 της υπ' αριθμ. 33/2006 ΠΥΣ και καθορίστηκε η διαδικασία έγκρισης προσλήψεων προσωπικού ιδιωτικού δικαίου ορισμένου χρόνου και συμβάσεων μίσθωσης έργου στους ΟΤΑ α' και β' βαθμού.
- 16 ΣΕΠΤ** Η από 16.9.2009 **Πράξη Νομοθετικού Περιεχομένου** (ΦΕΚ 181/Α) αφορά τη συμπλήρωση και τροποποίηση διατάξεων του Ν. 3717/2008 (παρουσίαση του νόμου αυτού βλ. στις σελ. 14 και 56-57 της *Ετήσιας Έκθεσης 2008*). Με το άρθρο 1 παρ. 10 της Π.Ν.Π. αντικαταστάθηκε η παρ. 2 του άρθρου 7 του Ν. 3717/2008 και προβλέπεται η μεταφορά του κατά την Κρίσιμη Ημερομηνία Τακτικού Προσωπικού των Σημερινών Εργοδοτών σε δημόσιες υπηρεσίες, αυτοτελείς ή ανεξάρτητες αρχές κ.λπ. ενώ με το ίδιο άρθρο παρ. 14 αντικαταστάθηκε το πρώτο εδάφιο της παρ. 4 του άρθρου 8 του Ν. 3717/2008 και ορίστηκε ότι «ένα μήνα μετά τη θέση σε ισχύ του παρόντος νόμου και μέχρι την 31.12.2014 οι προκηρύξεις για πρόσληψη προσωπικού που εκδίδονται από τα ν.π.ι.δ. τα οποία εποπτεύονται από το Υπουργείο Μεταφορών και Επικοινωνιών, δημόσιες υπηρεσίες, αυτοτελείς ή ανεξάρτητες αρχές, ν.π.δ.δ. και Ο.Τ.Α. α' και β' βαθμίδας θα προβλέπουν ότι ποσοστό δέκα τοις εκατό (10%) επί των προκηρυσσομένων θέσεων θα καλύπτονται κατ' απόλυτη προτεραιότητα από το προσωπικό της παραγράφου 2 του παρόντος άρθρου υπό τον έλεγχο του Α.Σ.Ε.Π. και σύμφωνα με τα κριτήρια που θα ορισθούν με κοινή απόφαση των Υπουργών Εσωτερικών και Μεταφορών και Επικοινωνιών χωρίς να έχουν εφαρμογή όρια ηλικίας για το προσωπικό αυτό».
- 31 ΔΕΚ** Με την **ΠΥΣ 28/31.12.2009** (ΦΕΚ 237/Α) τροποποιήθηκε η ΠΥΣ 33/2006. Συγκεκριμένα με το άρθρο 2 στο τέλος της παρ. 2 του άρθρου 2 προστέθηκε το ακόλουθο εδάφιο: «Ως προς τις συμβάσεις μίσθωσης έργου της έγκρισης της Επιτροπής προηγείται βεβαίωση του Α.Σ.Ε.Π. κατά το άρθρο 10 του ν. 3812/2009», με το άρθρο 3 στην παρ. 1 του άρθρου 4 προστέθηκε περίπτωση κ' που έχει ως εξής: «κ) Οι τράπεζες στις οποίες ο διορισμός Προέδρου του Διοικητικού Συμβουλίου ή Διοικητή υπάγεται στις διατάξεις του άρθρου 49<sup>Α</sup> του Κανονισμού της Βουλής, καθώς και οι θυγατρικές τους ανώνυμες εταιρίες» και με το άρθρο 5 παρατάθηκε μέχρι την 31 Δεκεμβρίου 2010 η ισχύς της 33/2006 Πράξης Υπουργικού Συμβουλίου, όπως ισχύει.



## II. ΟΡΓΑΝΩΣΗ ΚΑΙ ΛΕΙΤΟΥΡΓΙΑ ΤΟΥ ΑΣΕΠ

Με τη διεύρυνση του φάσματος δραστηριοτήτων του ΑΣΕΠ στη διάρκεια της δεκαπενταετούς πορείας του, αλλά και με την ιδιαίτερη θεσμική βαρύτητα που έχει αποκτήσει λόγω της συνταγματικής του κατοχύρωσης, αναγνωρίζεται και παγιώνεται η συμβολή του τόσο στην αναβάθμιση του σώματος των δημοσίων υπαλλήλων όσο και στην αναβάθμιση της διοίκησης υπό λειτουργική έννοια: συστηματική διενέργεια νομικών πράξεων και υλοποίηση ολοκληρωμένων δράσεων για την επίτευξη σκοπών χάριν του δημόσιου συμφέροντος. Σε αυτό το πλαίσιο αναφοράς οι στόχοι του ΑΣΕΠ επικεντρώνονται εφεξής όχι μόνο στην επιτέλεση της αποστολής του, αλλά και στην αρτιότερη λειτουργική διεκπεραίωση των σκοπών του, με αποτελεσματικότητα, ταχύτητα, αξιοπιστία και οικονομία, χωρίς να αποδυναμώνεται ο αξιοκρατικός και διαφανής χαρακτήρας του συστήματος.

Προκειμένου το ΑΣΕΠ να ανταποκριθεί στη διττή αυτή πρόκληση, υπό το πρίσμα μάλιστα του συνεχώς αυξανόμενου τόσο σε ποσότητα όσο και σε πολυπλοκότητα έργου του, στηρίζεται κατά κύριο λόγο στους παρακάτω τομείς: **α)** υλικοτεχνική υποδομή και διαδικασίες· **β)** ανθρώπινο δυναμικό· και **γ)** επικοινωνία.

### A. ΥΛΙΚΟΤΕΧΝΙΚΗ ΥΠΟΔΟΜΗ ΚΑΙ ΔΙΑΔΙΚΑΣΙΕΣ

#### Ανάπτυξη υποδομών

Όσον αφορά θέματα υποδομής, κατά το έτος 2009 το ΑΣΕΠ:

1. Προέβη στην εκπόνηση μελέτης αναβάθμισης του πληροφοριακού συστήματός του με ένταξη των απαιτούμενων πόρων στο ΕΣΠΑ.
2. Αναβάθμισε τη διαδικασία ενημέρωσης της ιστοσελίδας του κατά την έκδοση αποτελεσμάτων, πετυχαίνοντας σημαντική επιτάχυνση της διαδικασίας.
3. Εγκατέστησε ένα νέο, ανεξάρτητο σύστημα σάρωσης (scanning) για την ταχύτερη έκδοση των αποτελεσμάτων των γραπτών διαγωνισμών, το οποίο αποτελείται από 1 σαρωτή, 2 servers, 5 υπολογιστές και μια νέα εφαρμογή σάρωσης.
4. Ανέπτυξε εφαρμογή για την αυτόματη μεταφορά των αποτελεσμάτων των διαγωνισμών που διεξάγει στη βάση δεδομένων του Γραφείου Εξυπηρέτησης Πολιτών του ΑΣΕΠ, για την ταχύτερη εξυπηρέτηση του κοινού.
5. Υλοποίησε μια ολοκληρωμένη εφαρμογή για την αυτοματοποιημένη διαχείριση των φακέλων των αιτήσεων που διαθέτει στο αρχείο του, η οποία περιλαμβάνει: **α)** πρωτοκόλληση των αιτήσεων των υποψηφίων με χρήση barcode· **β)** ηλεκτρονική καταγραφή της χωροθέτησης των φακέλων· και **γ)** ηλεκτρονικό σύστημα διακίνησης και χρέωσης των αιτήσεων.

6. Αναβάθμισε το Ολοκληρωμένο Πληροφοριακό του Σύστημα, ώστε να έχει τη δυνατότητα εκτύπωσης barcode για τους γραπτούς διαγωνισμούς.
7. Αναβάθμισε το σύστημα λήψης αντιγράφων ασφαλείας (backup), ώστε να είναι δυνατή η τήρηση αντιγράφων και εκτός των εγκαταστάσεων της αρχής, προκειμένου να υπάρχει πλήρης κάλυψη ακόμη και στην περίπτωση εκτεταμένων καταστροφών.
8. Αναβάθμισε το επίπεδο ασφάλειας των εγκαταστάσεων του πληροφοριακού του συστήματος με την εγκατάσταση ηλεκτρονικού μηχανισμού ελεγχόμενης πρόσβασης με χρήση κωδικού στο computer room.
9. Προέβη στη μελέτη σχεδίασης της μορφής, του περιεχομένου και των διαδικασιών που σχετίζονται με την εφαρμογή της ηλεκτρονικής αίτησης μέσω της ιστοσελίδας του ΑΣΕΠ.
10. Εκπόνησε μελέτη για την ανάπτυξη μητρώου πιστοποιημένων προσόντων υποψηφίων.

### Εφαρμογή διαδικασιών

Το ΑΣΕΠ, σε συνέχεια των νομοθετικών/κανονιστικών διατάξεων που τέθηκαν σε εφαρμογή κατά το έτος 2009, προέβη στην αναγκαία προσαρμογή τόσο των προκηρύξεων που εκδίδονται από το ίδιο όσο και των υποδειγμάτων προκηρύξεων που χρησιμοποιούνται από τους φορείς (οι οποίοι εκδίδουν μόνοι τους τις προκηρύξεις υπό τον έλεγχο του ΑΣΕΠ). Οι κυριότερες προσαρμογές αφορούν ζητήματα εντοπιότητας παραμεθόριων περιοχών και αλλαγές στον τρόπο μοριοδότησης της εντοπιότητας για προσλήψεις στους ΟΤΑ α' βαθμού και στα νομικά τους πρόσωπα, σύμφωνα με τις διατάξεις των νόμων 3801/2009 (ΦΕΚ 163/Α/04.09.2009) και 3731/2008 (ΦΕΚ 263/Α/23.12.2008) αντίστοιχα.

Επισημαίνεται ότι οι αλληπάλληλες τροποποιήσεις στο κείμενο των προκηρύξεων είναι απαραίτητες λόγω των συνεχών αλλαγών στη νομοθεσία των προσλήψεων, οι οποίες συχνά καθιστούν αναγκαία και την επικαιροποίηση των αντίστοιχων εντύπων υποβολής αιτήσεων. Το γεγονός αυτό έχει ως αναπόφευκτο αποτέλεσμα την παράλληλη χρήση ελαφρώς τροποποιημένων εντύπων για την ίδια διαδικασία επιλογής, καθώς σε προκηρύξεις τις οποίες εκδίδουν οι ίδιοι οι φορείς και οι οποίες έχουν ήδη εγκριθεί από το ΑΣΕΠ (αλλά δεν έχουν ακόμη δημοσιευθεί από το φορέα, που είναι αρμόδιος για την έκδοσή τους) δεν μπορούν να ενσωματωθούν πλέον αλλαγές που επήλθαν σε χρόνο μεταγενέστερο από την ημερομηνία έγκρισης ούτε μπορούν να αποσυρθούν από την κυκλοφορία τα έντυπα υποβολής αιτήσεων που αναφέρονται σε αυτές.

Πέρα όμως από τις παραπάνω ενέργειες, που καθίστανται επιβεβλημένες λόγω των νομοθετικών αλλαγών στις εφαρμοζόμενες διαδικασίες, το ΑΣΕΠ συνέχισε και κατά το έτος 2009 την προσπάθειά του για επιτάχυνση και ενίσχυση της αποτελεσματικότητας των υφιστάμενων διαδικασιών, εκπονώντας μελέτες με τη χρήση στοιχείων από τη βάση δεδομένων του, προκειμένου να ελέγξει το βαθμό επιρροής που ασκούν σημαντικές συνιστώσες της νομοθεσίας προσλήψεων (όπως η ισχύουσα διαδικασία κατάταξης των υποψηφίων ορισμένων κατηγοριών σε ειδικούς πίνακες και η ενδεχόμενη αντικατάσταση των πινάκων αυτών με ειδική μοριοδότηση κ.ά.) στη λειτουργία και στα προϊόντα του συστήματος επιλογής. Το ΑΣΕΠ εκτιμά πως τέτοιου είδους μελέτες μπορούν, μετά από κατάλληλη επεξεργασία και ανάλυση των αποτελεσμάτων τους, να συμβάλουν αποφασιστικά στη βελτίωση όχι μόνο των επιμέρους διαδικασιών αλλά του συστήματος προσλήψεων γενικότερα, καθώς παρέχουν στο Συμβούλιο τη δυνατότητα να μετουσιώνει τη γνώση του γύρω από τον τρόπο λειτουργίας του υφιστάμενου συστήματος σε τεκμηριωμένα συμπεράσματα και εποικοδομητικές προτάσεις για τη βελτιστοποίησή του.



## **B. ΑΝΘΡΩΠΙΝΟ ΔΥΝΑΜΙΚΟ**

Η επιτέλεση του έργου του ΑΣΕΠ προϋποθέτει την ύπαρξη ανθρώπινου δυναμικού ικανού να κινήσει αμερόληπτα και αποτελεσματικά το μηχανισμό λειτουργίας του, ώστε να διασφαλίζεται η νομιμότητα και η τήρηση των αρχών της αξιοκρατίας, της διαφάνειας, της δημοσιότητας και της αντικειμενικότητας. Το δυναμικό αυτό κατά την 31<sup>η</sup> Δεκεμβρίου 2009 αριθμούσε συνολικά 300 άτομα, 23 εκ των οποίων συγκροτούσαν το σώμα του Συμβουλίου<sup>1</sup>, ενώ τα υπόλοιπα 277 στελέχωναν τη Γραμματεία του. Το ισχύον οργανόγραμμα του ΑΣΕΠ (βάσει της υπ' αριθμ. 42799/8.12.2003 απόφασης του υπουργού Οικονομίας και Οικονομικών – ΦΕΚ 1863/Β/12.12.2003) εμφανίζεται στο ΔΙΑΓΡΑΜΜΑ Α' του **Β' ΜΕΡΟΥΣ**.

### Το Συμβούλιο

Το Συμβούλιο συγκροτείται από 24 μέλη (τον Πρόεδρο, δύο Αντιπροέδρους και είκοσι έναν Συμβούλους). Τα μέλη του, σύμφωνα με το Ν. 3051/2002 για τις συνταγματικά κατοχυρωμένες ανεξάρτητες αρχές, επιλέγονται από τη Βουλή (σύμφωνα με το άρθρο 101Α παρ. 2 του Συντάγματος και κατά την προβλεπόμενη από τον κανονισμό της Βουλής διαδικασία) μεταξύ προσώπων εγνωσμένου κύρους και επιστημονικής κατάρτισης ή επαγγελματικής εμπειρίας σε τομείς που έχουν σχέση με την αποστολή και τις αρμοδιότητες του ΑΣΕΠ. Η θητεία τους είναι τετραετής και ανανεώνεται με τρόπο που διασφαλίζει τη συνέχεια της λειτουργίας της αρχής, ενώ τα μέλη δεν επιτρέπεται να επιλεγούν για περισσότερες από δύο θητείες, διαδοχικές ή μη.

Η ακριβής σύνθεση του Συμβουλίου κατά το έτος 2009 παρουσιάζεται στον ΠΙΝΑΚΑ Α' του **Β' ΜΕΡΟΥΣ**. Συνοπτική παρουσίαση της εξελικτικής πορείας του Συμβουλίου από συστάσεως ΑΣΕΠ και μέχρι το τέλος του 2004 (αριθμός μελών και διαβάθμισή τους, τρόπος επιλογής, λειτουργικά όργανα κτλ.), καθώς και κατάλογος με όλα τα πρόσωπα που έχουν διατελέσει μέλη του ΑΣΕΠ την περίοδο 1994-2004 μπορεί να αναζητηθεί στην *Ετήσια Έκθεση 2004 και ανασκόπηση δεκαετίας 1994-2004*, ενώ η σύνθεση του Συμβουλίου κατά τα επόμενα χρόνια παρουσιάζεται στις *Ετήσιες Εκθέσεις* των οικείων ετών.

### Η Γραμματεία του Συμβουλίου

Το προσωπικό της Γραμματείας, το οποίο επικουρεί ενεργά τα μέλη του ΑΣΕΠ, πρέπει να διαθέτει ήθος και ικανότητα για υψηλού επιπέδου απόδοση τόσο από άποψη ποιότητας όσο και ποσότητας. Λόγω του μεγάλου φόρτου εργασίας, ιδίως κατά τα τελευταία έτη, η υπηρεσία της Γραμματείας, παρ' ότι στις 31.12.2009 υπηρετούσαν σε αυτή (συμπεριλαμβανομένων και των 54 αποσπασμένων) 277 υπάλληλοι όλων των κατηγοριών, λειτουργεί υπερεντατικά προκειμένου να ανταποκριθεί στα καθήκοντά της. Καταβάλλεται κάθε δυνατή προσπάθεια, τόσο από τη μηχανογραφική υπηρεσία όσο και από τις λοιπές υπηρεσίες της, ώστε να πραγματοποιείται έγκαιρα η εισαγωγή και επεξεργασία των δεδομένων, καθώς και η έκδοση των προσωρινών και οριστικών πινάκων κατάταξης των υποψηφίων μετά την εξέταση των ενστάσεων και τον αυτεπάγγελο έλεγχο από τα αρμόδια όργανα του ΑΣΕΠ. Ωστόσο, παρά την υπερεντατικοποίηση των προσπαθειών, ο φόρτος εργασίας εξακολουθεί να είναι μεγάλος λόγω του ολοένα αυξανόμενου όγκου των υποψηφίων που συμμετέχουν στις διαδικασίες πλήρωσης θέσεων σε συνδυασμό με τη διαρκή επέκταση των αρμοδιοτήτων του ΑΣΕΠ.

<sup>1</sup> 23 μέλη και όχι 24 λόγω αποχώρησης μίας Συμβούλου, η οποία παραιτήθηκε προκειμένου να αναλάβει καθήκοντα Γενικής Γραμματέως στο Υπουργείο Εσωτερικών, Αποκέντρωσης και Ηλεκτρονικής Διακυβέρνησης.

Στα πλαίσια της προσπάθειας για την ενίσχυση του υπάρχοντος προσωπικού αλλά και για την αναβάθμιση του επιπέδου επιχειρησιακής ικανότητας των υπαλλήλων της Γραμματείας του, το ΑΣΕΠ κατά το ημερολογιακό έτος 2009:

1. Ολοκλήρωσε βάσει της προκήρυξης 11/2008 (ΦΕΚ 689/ΑΣΕΠ/29.12.2008) τις διαδικασίες πρόσληψης τεσσάρων (4) ατόμων κατηγορίας ΠΕ κλάδου Διοικητικού-Οικονομικού και 3 ατόμων κατηγορίας ΔΕ κλάδου Διοικητικού. Οι σχετικές αποφάσεις διορισμού απεστάλησαν στο Εθνικό Τυπογραφείο προς δημοσίευση. Οι νέοι υπάλληλοι αναμένεται να αναλάβουν υπηρεσία εντός του έτους 2010.
2. Προχώρησε στην προκήρυξη δεκαεννέα (19) συνολικά θέσεων τακτικού προσωπικού για τη στελέχωση της Γραμματείας του. Αναλυτικότερα, με την προκήρυξη 6Κ/2009 (ΦΕΚ 458/ΑΣΕΠ/30.12.2009) δρομολογήθηκε η πρόσληψη πέντε (5) ατόμων κατηγορίας ΠΕ κλάδου Διοικητικού-Οικονομικού, τριών (3) ατόμων κατηγορίας ΤΕ κλάδου Πληροφορικής, ενός (1) ατόμου κατηγορίας ΤΕ κλάδου Διοικητικού-Λογιστικού, πέντε (5) ατόμων κατηγορίας ΔΕ κλάδου Διοικητικού και πέντε (5) ατόμων κατηγορίας ΔΕ κλάδου Χειριστών Η/Υ.
3. Ενέταξε με αποσπάσεις στο δυναμικό του δώδεκα (12) υπαλλήλους από άλλους φορείς.
4. Μεριμνήσε, σε συνεργασία με το Ινστιτούτο Επιμόρφωσης (ΙΝΕΠ) του Εθνικού Κέντρου Δημόσιας Διοίκησης και Αυτοδιοίκησης (ΕΚΔΔΑ) για την επιμόρφωση του προσωπικού, στα πλαίσια της οποίας υπάλληλοί του παρακολούθησαν κύκλους σεμιναρίων στα εξής αντικείμενα:
  - «Προοπτικές ηλεκτρονικής διακυβέρνησης: πώς θα ενισχυθεί η συνεργασία σε εθνικό, τοπικό και περιφερειακό επίπεδο» με τη συμμετοχή 1 ατόμου·
  - «Ο Δημοσιοϋπαλληλικός Κώδικας» με τη συμμετοχή 6 ατόμων·
  - «Μείωση διοικητικών βαρών» με τη συμμετοχή 1 ατόμου·
  - «Καινοτομία στη Δημόσια Διοίκηση – ο ρόλος των αποφοίτων ΕΣΔΔ και ΕΣΤΑ» με τη συμμετοχή 1 ατόμου·
  - «Καλές πρακτικές εφαρμογής συγχρόνων μεθόδων διοίκησης στο Δημόσιο Τομέα και την Τοπική Αυτοδιοίκηση» με τη συμμετοχή 3 ατόμων·
  - «Διαλειτουργικότητα στη λειτουργία των Πρωτοκόλλων των Δημοσίων Υπηρεσιών» με τη συμμετοχή 2 ατόμων·
  - «Ηλεκτρονική Γραμματειακή Υποστήριξη» με τη συμμετοχή 1 ατόμου·
  - «Δημόσιο Λογιστικό» με τη συμμετοχή 2 ατόμων·
  - «Τεχνολογίες και διαχείριση δικτύων» με τη συμμετοχή 1 ατόμου·
  - «Μείωση Γραφειοκρατικών βαρών και διοικητικών επιβαρύνσεων» με τη συμμετοχή 1 ατόμου·
  - «Κανόνες Νομιμότητας Διοικητικής Δράσης» με τη συμμετοχή 1 ατόμου·
  - «Διοίκηση μέσω στόχων και μέτρηση αποδοτικότητας» με τη συμμετοχή 1 ατόμου·
5. Επιπλέον μερίμνησε για την επιμόρφωση είκοσι (20) ατόμων στο έργο «Ελληνικό Πλαίσιο παροχής υπηρεσιών Ηλεκτρονικής Διακυβέρνησης και Πρότυπα Διαλειτουργικότητας», στο πλαίσιο του επιχειρησιακού προγράμματος «Κοινωνία της Πληροφορίας».

Επισημαίνεται ότι κατά το έτος 2009 αποχώρησαν από τη Γραμματεία του ΑΣΕΠ για διάφορους λόγους (συνταξιοδοτήσεις, αποσπάσεις κ.ά.) επτά (7) συνολικά υπάλληλοι.

## Γ. ΕΠΙΚΟΙΝΩΝΙΑ

Ο ρόλος του ΑΣΕΠ ως θεσμού που εγγυάται την τήρηση των αρχών της διαφάνειας, της δημοσιότητας, της αντικειμενικότητας και της αξιοκρατίας σε έναν ιδιαίτερα ευαίσθητο χώρο όπως είναι οι προσλήψεις στο δημόσιο τομέα προϋποθέτει την απρόσκοπτη, έγκαιρη και αξιόπιστη ενημέρωση των πολιτών για τη δραστηριότητά του. Προκειμένου να ανταποκριθεί σε αυτή την αναγκαιότητα, το ΑΣΕΠ έχει ενισχύσει τον επικοινωνιακό του χαρακτήρα με σκοπό να καταστήσει τη δράση του γνωστή, κατανοητή και αποδεκτή από την κοινωνία στο σύνολό της και κυρίως από τους εκάστοτε υποψηφίους.

1. Το στόχο αυτόν εξυπηρετούν επίσης (όπως άλλωστε συστηματικά επισημαίνεται σε όλες τις πρόσφατες ετήσιες εκθέσεις, στο κεφάλαιο με τίτλο **ΔΙΑΠΙΣΤΩΣΕΙΣ ΚΑΙ ΠΡΟΤΑΣΕΙΣ**):
  - η διατύπωση των ισχυουσών διατάξεων και των προκηρύξεων κατά τρόπο απλό και σαφή, χωρίς κενά και αντιφάσεις που, πέρα από την απώλεια κρίσιμου χρόνου, προκαλούν ερμηνευτικά προβλήματα και τριβές μεταξύ των υποψηφίων·
  - η επανεξέταση των εξαιρέσεων που ισχύουν στο σύστημα προσλήψεων όπως έχει διαμορφωθεί, με απώτερο σκοπό τον περιορισμό τους, καθώς αρκετές από αυτές δεν υποστηρίζονται από επαρκή αιτιολογία με αποτέλεσμα να πλήττεται η αξιοπιστία και η καθολικότητα του συστήματος.
2. Σε αυτό το πλαίσιο αναφοράς, κατά το 2009 τέθηκε για πρώτη φορά σε εφαρμογή η **ενημέρωση των υποψηφίων με την αποστολή γραπτών μηνυμάτων (SMS)** στα κινητά τους τηλέφωνα. Μέσω των γραπτών μηνυμάτων, που προς το παρόν είναι κοινά για όλους τους συμμετέχοντες σε κάθε προκήρυξη, οι υποψήφιοι ενημερώνονται για το γεγονός της έκδοσης των αποτελεσμάτων που τους αφορούν. Στην περίπτωση μάλιστα της έκδοσης προσωρινών αποτελεσμάτων ενημερώνονται επιπλέον και για την ημερομηνία λήξης της προθεσμίας υποβολής ενστάσεων. Επισημαίνεται πως η νέα αυτή υπηρεσία παρέχεται μόνο στους υποψηφίους των προκηρύξεων του ΑΣΕΠ που δημοσιεύτηκαν από το Μάρτιο του 2009 και μετά (προκήρυξη 3Κ/2009 και επόμενες) και έχουν καταχωρίσει στην αίτησή τους τον αριθμό του κινητού τους τηλεφώνου. Η υπηρεσία αποστολής γραπτών μηνυμάτων αξιοποιεί πόρους του Εθνικού Δικτύου Δημόσιας Διοίκησης «Σύζευξις» και παρέχεται στους υποψηφίους **χωρίς χρέωση**. Από τις 19.10.2009, οπότε και διενεργήθηκε η πρώτη αποστολή SMS, μέχρι το τέλος του έτους απεστάλησαν προς τους υποψηφίους 21.067 γραπτά μηνύματα.
3. Επιπλέον, κατά τη διάρκεια του 2009 και στα πλαίσια της καθημερινής λειτουργίας του ΑΣΕΠ:
  - διακινήθηκαν από και προς φορείς και πολίτες περισσότερα από 50.000 έγγραφα **ταχυδρομικώς** και σχεδόν 4.000 με τη χρήση τηλεομοιοτυπίας (**φαξ**), ενώ διεκπεραιώθηκαν μέσω **ηλεκτρονικού ταχυδρομείου** περισσότερα από 14.500 έγγραφα εξερχόμενης αλληλογραφίας (γενικότερα για την ηλεκτρονική επικοινωνία με φορείς και πολίτες, βλ. σχετικά την οικεία ενότητα στις σελίδες 22-23)·
  - εκδόθηκαν περισσότερα από 160 **δελτία τύπου και ανακοινώσεις** σχετικά με διαγωνισμούς του ΑΣΕΠ σε εξέλιξη (με πληροφορίες για προκηρύξεις, οδηγίες, αποτελέσματα κ.ά. στοιχεία)·
  - δόθηκαν πληροφορίες και απαντήσεις σε περίπου 65.000 ενδιαφερόμενους πολίτες που επισκέφθηκαν το **Γραφείο Εξυπηρέτησης Πολιτών** του ΑΣΕΠ και πολλαπλάσιους που επικοινωνήσαν **τηλεφωνικά** με αυτό·

- παρασχέθηκαν μέσω του ηλεκτρονικού διαύλου επικοινωνίας σε εκατοντάδες χιλιάδες υποψηφίους, φορείς και πολίτες που επισκέφθηκαν την **ιστοσελίδα** του ΑΣΕΠ χρήσιμα στοιχεία και πληροφορίες σχετικά με τα θέματα που συγκεντρώνουν το μεγαλύτερο ενδιαφέρον (προκηρύξεις ΑΣΕΠ και φορέων, αποτελέσματα γραπτών διαγωνισμών, εξέλιξη προσλήψεων μέσω διαγωνισμών του ΑΣΕΠ, υποδείγματα προκηρύξεων και έντυπα υποβολής αιτήσεων συμμετοχής, δελτία τύπου και ανακοινώσεις κ.ά.).

### Το Γραφείο Εξυπηρέτησης Πολιτών

Το Γραφείο Εξυπηρέτησης Πολιτών μαζί με την ιστοσελίδα του ΑΣΕΠ αποτελούν τους δύο κύριους άξονες γύρω από τους οποίους αναπτύσσεται η προσπάθεια ενημέρωσης του πολίτη σχετικά με τη δραστηριότητα του ΑΣΕΠ και διευκόλυνσής του στην αναζήτηση πληροφοριών. Μάλιστα το Γραφείο Εξυπηρέτησης Πολιτών και η ανανεωμένη ιστοσελίδα του ΑΣΕΠ συνεργάζονται, καθώς μέσω των αμφίδρομων υπηρεσιών της δεύτερης οι πολίτες έχουν πλέον τη δυνατότητα κατάθεσης των ερωτημάτων τους προς το ΑΣΕΠ και ηλεκτρονικά, ενώ με την εγκατάσταση ηλεκτρονικών υπολογιστών για το κοινό στο γραφείο υποδοχής, το Γραφείο Εξυπηρέτησης Πολιτών προσφέρει στους πολίτες τη δυνατότητα επιτόπου πρόσβασης –μεταξύ άλλων– και στο δικτυακό τόπο του ΑΣΕΠ.

Το Γραφείο Εξυπηρέτησης Πολιτών ωστόσο εξακολουθεί να αποτελεί τον κύριο πόλο αμφίδρομης επαφής του ΑΣΕΠ με τους πολίτες. Έτσι, αφενός παρέχονται διά ζώσης πληροφορίες και βοήθεια (διευκρίνιση περίπλοκων διατάξεων, καθοδήγηση για τη συμπλήρωση των αιτήσεων, αποσαφήνιση των αποδεκτών τρόπων πιστοποίησης προσόντων και ιδιοτήτων) και αφετέρου επιτυγχάνεται η κινητοποίηση ενός μηχανισμού ανατροφοδότησης που επιτρέπει, μετά από αξιολόγηση και κατάλληλη επεξεργασία, το μετασχηματισμό των τυχόν ελλείψεων ή δυσλειτουργιών που έχουν καταγραφεί σε διορθωτικές παρεμβάσεις για τη βελτιστοποίηση των εφαρμοζόμενων διαδικασιών.

1. Σε αυτό το πλαίσιο αναφοράς, το Γραφείο Εξυπηρέτησης Πολιτών κατά το 2009:
  - δέχθηκε περίπου 65.000 ενδιαφερόμενους πολίτες για παροχή πληροφοριών διά ζώσης·
  - ανταποκρίθηκε σε πάνω από 270.000 τηλεφωνικές κλήσεις για παροχή διευκρινίσεων και οδηγιών·
  - δέχθηκε πάνω από 160.000 κλήσεις και έδωσε αντίστοιχες πληροφορίες μέσω του αυτόματου τηλεφωνικού κέντρου του ΑΣΕΠ που παρέχει πληροφορίες με ηχογραφημένα μηνύματα·
  - απάντησε εγγράφως και τηλεφωνικώς σε περισσότερα από 420 ερωτήματα και απορίες που του εστάλησαν από πολίτες μέσω φαξ.
2. Επίσης, στα πλαίσια της συνεχούς προσπάθειας για παροχή υπηρεσιών υψηλού επιπέδου στον τομέα της ενημέρωσης και γενικότερα της εξυπηρέτησης των πολιτών:
  - λειτουργεί κατά τις εργάσιμες ημέρες με διευρυμένο ωράριο (από τις 7:30 το πρωί έως τις 15:00 μετά το μεσημέρι) καθώς και το Σάββατο (από τις 9:00 έως τις 14:00), εξυπηρετώντας έτσι μεγαλύτερο αριθμό πολιτών (μέσα στο 2009 κατά τις ώρες λειτουργίας του Σαββάτου επισκέφθηκαν το Γραφείο ή εξυπηρετήθηκαν τηλεφωνικά από αυτό περίπου 6.000 πολίτες)·
  - υποστηρίζει συστηματικά την επικοινωνία με τους πολίτες μέσω της δικτυακής πύλης του ΑΣΕΠ και συγκεκριμένα μέσω της δυνατότητας που παρέχεται στους ενδιαφερόμενους πολίτες να υποβάλλουν ερωτήματα με τη μορφή ηλεκτρονικής αλληλογραφίας (κατά το έτος 2009 εισήλθαν

στο Γραφείο Εξυπηρέτησης Πολιτών 10.839 ηλεκτρονικά μηνύματα, 10.705 από τα οποία απαντήθηκαν με τον ίδιο τρόπο, ενώ τα υπόλοιπα 134 διαβιβάστηκαν για τα περαιτέρω στις αρμόδιες διευθύνσεις):

- προσφέρει –σε ειδικά διαμορφωμένο χώρο– υπηρεσία διάθεσης ΦΕΚ (τεύχος ΑΣΕΠ), από όπου διατίθενται προκηρύξεις για τις διαδικασίες επιλογής που διεξάγει το ΑΣΕΠ (κατά τη διάρκεια του 2009 διατέθηκαν περισσότερα από 2.600 τεύχη 8 προκηρύξεων):
- λειτουργεί στον ίδιο ως άνω χώρο (μετά από σχετική έγκριση της Δ/σης Οικονομικής Επιθεώρησης Αθηνών του Υπουργείου Οικονομίας και Οικονομικών) υπηρεσία πώλησης των παραβόλων του Δημοσίου που απαιτούνται για τη συμμετοχή σε διαδικασίες επιλογής προσωπικού και για την εξέταση ενστάσεων (κατά τη διάρκεια του 2009 πωλήθηκαν παράβολα αξίας 159.000 €):
- προσφέρει σε ειδικά διαμορφωμένο χώρο του γραφείου υποδοχής ελεύθερη πρόσβαση για το κοινό σε 2 ηλεκτρονικούς υπολογιστές (ενώ υπάρχει πρόβλεψη συνολικά για 5), ώστε να μπορούν οι ενδιαφερόμενοι πολίτες όχι μόνο να έχουν πρόσβαση στο νέο δικτυακό τόπο του ΑΣΕΠ και στην ιστοσελίδα του Εθνικού Τυπογραφείου, αλλά και δυνατότητα παρακολούθησης των online υπηρεσιών του ΑΣΕΠ· και
- συνεχίζει να παρέχει στους πολίτες τη δυνατότητα, προαιρετικά, να υποβάλλουν εγγράφως σε ειδικό έντυπο τις προτάσεις τους για την καλύτερη λειτουργία του ΑΣΕΠ και του συστήματος προσλήψεων γενικότερα (κατά τη διάρκεια του 2009 υποβλήθηκαν 32 προτάσεις, ορισμένες εκ των οποίων χρήζουν περαιτέρω επεξεργασίας).

### Η ιστοσελίδα του ΑΣΕΠ

Η ιστοσελίδα του ΑΣΕΠ ([www.asep.gr](http://www.asep.gr)) υποστηρίζεται από ιδιόκτητους εξυπηρετητές (server) και προσφέρει στο κοινό και στους ενδιαφερόμενους φορείς μια σειρά από χρήσιμες υπηρεσίες, οι οποίες διαρκώς εμπλουτίζονται.

Κυριότερο χαρακτηριστικό της ιστοσελίδας του ΑΣΕΠ είναι η δυνατότητα παροχής υπηρεσιών αμφίδρομης επικοινωνίας (δυνατότητα ηλεκτρονικής υποβολής αιτήσεων, δημιουργίας ατομικού προφίλ χρήστη κ.ά.). Ένα ακόμη χαρακτηριστικό της ιστοσελίδας είναι η δυνατότητα εύκολης και δυναμικής αναζήτησης. Ο πολίτης δεν είναι υποχρεωμένος να αναζητά την πληροφορία που τον ενδιαφέρει ανοίγοντας διαδοχικές ηλεκτρονικές σελίδες μέχρι να την εντοπίσει. Του δίνεται η δυνατότητα με την πληκτρολόγηση ελεύθερου κειμένου να κάνει αναζητήσεις σε όλα τα κείμενα που περιέχονται στο δικτυακό τόπο, ενώ παράλληλα μπορεί να ενημερώνεται για τα αποτελέσματα των διαγωνισμών στους οποίους έχει λάβει μέρος με την απλή εισαγωγή του αριθμού της ταυτότητάς του. Ακόμη παρέχεται για όλους τους πίνακες η δυνατότητα ταξινόμησης των δεδομένων ανά στήλη, καθώς και η αναζήτηση με τη χρήση φίλτρων.

Μία ιδιαίτερα χρηστική λειτουργία είναι επίσης οι *καρτέλες διαγωνισμών*. Στην ιστοσελίδα του ΑΣΕΠ η παρουσίαση κάθε διαγωνισμού γίνεται μέσω μιας καρτέλας η οποία αποτυπώνει σε μία οθόνη το σύνολο των πληροφοριών που τον αφορούν. Έτσι ο υποψήφιος όχι μόνο μπορεί να αναζητά εύκολα τα δεδομένα που τον ενδιαφέρουν, αλλά έχει την ευχέρεια να εντοπίζει με μία μόνο κίνηση το σύνολο των σχετικών πληροφοριών για κάθε προκήρυξη, από το πρώτο δελτίο τύπου μέχρι την έκδοση των οριστικών αποτελεσμάτων.

Μέσα από την ιστοσελίδα του ΑΣΕΠ ο πολίτης μπορεί ακόμη να υπολογίζει τα μόρια που συγκεντρώνει για κάθε κατηγορία προκηρύξεων, να συμμετέχει σε ηλεκτρονικές δημοσκοπήσεις, να αποστέλλει τα ερωτήματά του στο ΑΣΕΠ μέσω διαδικτύου ή ακόμη να εγγραφεί ως συνδρομητής στο ηλεκτρονικό ενημερωτικό δελτίο και να λαμβάνει τακτικά στο προσωπικό του e-mail ενημέρωση για ό,τι νεότερο ανακοινώνεται στην ιστοσελίδα του ΑΣΕΠ.

Ορισμένα από τα πιο ενδιαφέροντα στοιχεία της ιστοσελίδας περιγράφονται συνοπτικά αμέσως παρακάτω:

## 1. Online υπηρεσίες

Οι Online Υπηρεσίες του ΑΣΕΠ απευθύνονται στους ταυτοποιημένους χρήστες (μέλη) της ιστοσελίδας, δηλαδή στους υποψηφίους και στους φορείς που έχουν συμπληρώσει και υποβάλει την ηλεκτρονική αίτηση ταυτοποίησης από την ιστοσελίδα και έχουν λάβει τους σχετικούς κωδικούς (όνομα και κωδικό μέλους). Επισημαίνεται ότι μέχρι το Φεβρουάριο του 2010 το ΑΣΕΠ είχε εγκρίνει συνολικά 50.996 αιτήματα ταυτοποίησης.

Οι ταυτοποιημένοι υποψήφιοι μέσα από την επιλογή «online υπηρεσίες» έχουν τις εξής δυνατότητες:

- Ηλεκτρονική υποβολή αίτησης (η υπηρεσία λειτούργησε μέχρι σήμερα μόνο για την υποβολή αιτήσεων στο τεστ γενικών γνώσεων και δεξιοτήτων, για το οποίο κατατέθηκαν συνολικά 14.887 ηλεκτρονικές αιτήσεις).
- Ηλεκτρονική υποβολή ένστασης, υπό την προϋπόθεση προηγούμενης ηλεκτρονικής υποβολής αίτησής τους για τον ίδιο διαγωνισμό.
- Επισκόπηση του συνόλου των ηλεκτρονικών αιτήσεων που έχουν υποβάλει.
- Διαχείριση του προφίλ τους, δηλαδή προβολή και αλλαγή των προσωπικών τους στοιχείων καθώς και των κριτηρίων (ειδικότητα, φορέας, νομαρχία κ.ά.) βάσει των οποίων επιθυμούν να λαμβάνουν εξατομικευμένη ενημέρωση για τις δραστηριότητες του ΑΣΕΠ.

Οι «online υπηρεσίες» για τους φορείς, οι οποίες είναι προς το παρόν ανενεργές και θα τεθούν σε εφαρμογή σταδιακά, παρέχουν τη δυνατότητα δημιουργίας ηλεκτρονικού προφίλ φορέα, καθώς και τη δυνατότητα υποβολής και διαχείρισης αιτημάτων προς το ΑΣΕΠ.

## 2. Αναζήτηση

Η γραμμή αναζήτησης της ιστοσελίδας παρέχει στους πολίτες δύο δυνατότητες: πληκτρολογώντας ελεύθερο κείμενο στο ομώνυμο πεδίο μπορούν να κάνουν αναζητήσεις σε όλα τα κείμενα που περιέχονται στην ιστοσελίδα, ενώ επιλέγοντας τις «επιμέρους αναζητήσεις» μπορούν να πραγματοποιούν αναζητήσεις στα δεδομένα που αφορούν τις διαδικασίες πρόσληψης (αποτελέσματα διαγωνισμών, βαθμολογίες γραπτής εξέτασης, προκηρυσσόμενες θέσεις εργασίας και αποφάσεις συμβασιούχων Π.Δ. 164/2004 και Π.Δ. 180/2004).

Μια επιπλέον δυνατότητα του site είναι η αυτόματη αναζήτηση αποτελεσμάτων βάσει του αριθμού ταυτότητας. Εισάγοντας απλώς τον αριθμό της ταυτότητάς τους οι υποψήφιοι μπορούν να πληροφορούνται κατά πόσο διορίζονται, απορρίπτονται ή ποια σειρά κατάταξης καταλαμβάνουν για κάθε διαγωνισμό στον οποίο έχουν λάβει μέρος. Επισημαίνεται ωστόσο πως η επιλογή αυτή δεν είναι ενεργή για όλες τις προκηρύξεις.

Επιπρόσθετα, σε όλους τους πίνακες δεδομένων δίνεται η δυνατότητα ταξινόμησης των στοιχείων ανά στήλη (αριθμός προκηρύξεων, νομαρχία κ.ά.), καθώς και η δυνατότητα αναζήτησης με χρήση φίλτρου, δηλαδή με περιορισμό των δεδομένων που εμφανίζονται βάσει συγκεκριμένων κριτηρίων τα οποία εισάγονται από το χρήστη (όνομα, συγκεκριμένη ειδικότητα, νομαρχία κ.ά.).

### 3. Εύρεση Εργασίας

Η επιλογή εύρεση εργασίας παρέχει στους πολίτες τη δυνατότητα να πραγματοποιούν αναζητήσεις ανάμεσα στις ενεργές θέσεις εργασίας που υπάρχουν σε όλα τα είδη διαγωνισμών που διεξάγονται ή ελέγχονται από το ΑΣΕΠ. Αρχικό κριτήριο αναζήτησης είναι η κατηγορία προσωπικού (ΕΕΠ, ΠΕ, ΤΕ, ΔΕ & ΥΕ) και εν συνεχεία η ειδικότητα, ο φορέας και η νομαρχία.

### 4. Ανοιχτοί Διαγωνισμοί ΑΣΕΠ

Με την επιλογή αυτή εμφανίζονται συγκεντρωμένοι σε έναν πίνακα όλοι οι διαγωνισμοί που διεξάγονται αποκλειστικά από το ΑΣΕΠ και βρίσκονται σε διαδικασία υποβολής αιτήσεων. Έτσι οι επισκέπτες της ιστοσελίδας μπορούν να πληροφορούνται άμεσα για όσες προκηρύξεις «τρέχουν» και να υποβάλουν έγκαιρα τις αιτήσεις τους.

### 5. Ενημερωτικό δελτίο (newsletter)

Αυτή η υπηρεσία παρέχει τη δυνατότητα σε κάθε πολίτη, με την απλή καταχώριση της ηλεκτρονικής του διεύθυνσης στο κατάλληλο πεδίο της αρχικής σελίδας του site, να ενημερώνεται ανά τακτά διαστήματα μέσω ηλεκτρονικού ταχυδρομείου για τα δελτία τύπου του ΑΣΕΠ, λαμβάνοντας έτσι πλήρη γνώση για τις εξελίξεις στο σύνολο των διαγωνισμών που διεξάγονται από την ανεξάρτητη αρχή. Μέχρι το Φεβρουάριο του 2010 είχαν εγγραφεί στο newsletter του ΑΣΕΠ 87.350 πολίτες.

### 6. Υπολογισμός μορίων

Η εφαρμογή αυτή δίνει στους υποψηφίους τη δυνατότητα να υπολογίζουν, ανάλογα με την κατηγορία προσωπικού στην οποία ανήκουν (ΠΕ, ΤΕ, ΔΕ, ΥΕ), τα μόρια που συγκεντρώνουν βάσει των προσόντων που δηλώνουν ότι κατέχουν. Έτσι, σε ενδεχόμενη συμμετοχή τους σε διαγωνισμούς με σειρά προτεραιότητας ή σε διαδικασίες επιλογής εποχικού προσωπικού, μπορούν να διαμορφώνουν μια εικόνα για το σύνολο των μονάδων τους, το οποίο καθορίζει (εφόσον αποδεικνύονται προσηκόντως τα αντίστοιχα προσόντα) και τη σειρά κατάταξής τους.

### 7. Θεματικές ενότητες

Η γραμμή θεματικών ενότητων (tabs) της ιστοσελίδας παρέχει στους πολίτες τη δυνατότητα ιεραρχικά δομημένης πληροφόρησης ανάλογα με τη θεματική ενότητα που τους ενδιαφέρει (διαγωνισμοί, πίνακες θέσεων εργασίας, αποτελέσματα διαγωνισμών, αναζήτηση θέσεων εργασίας [βάσει των προκηρύξεων του ΑΣΕΠ που εμφανίζονται στην ιστοσελίδα], έντυπα αιτήσεων, online υπηρεσίες).

### 8. Τελευταία νέα

Οι πολίτες έχουν τη δυνατότητα από την αρχική σελίδα του δικτυακού τόπου (όπου σε κεντρικό πλαίσιο παρουσιάζονται τα πιο πρόσφατα δελτία τύπου) να ενημερώνονται άμεσα για τις τελευταίες εξελίξεις σχετικά με τις διαδικασίες επιλογής προσωπικού μέσω ΑΣΕΠ. Επιλέγοντας οποιοδήποτε από τα δελτία αυτά ο πολίτης οδηγείται στην καρτέλα του εκάστοτε διαγωνισμού, μέσω της οποίας έχει πρόσβαση σε όλες τις σχετικές με το διαγωνισμό αυτό πληροφορίες.

Οι επισκέψεις που δέχθηκε κατά το 2009 ο δικτυακός τόπος του ΑΣΕΠ, ο οποίος **ενημερώνεται καθημερινά**, προσέγγισαν τα 14.000.000, σημειώνοντας σε σχέση με το 2008 ποσοστό αύξησης περίπου 40%. Επισημαίνεται ότι ο αριθμός αυτός αντιστοιχεί σε **περισσότερες από 38.000 επισκέψεις ημερησίως** (αναλυτικά στατιστικά στοιχεία για το έτος 2009 καθώς και συγκριτικά στοιχεία των τριών τελευταίων ετών εμφανίζονται στον ΠΙΝΑΚΑ Β' και ΠΙΝΑΚΑ Γ' του **Β' ΜΕΡΟΥΣ** αντίστοιχα).

### Γραφείο Ενημέρωσης και Δημοσίων Σχέσεων

Το Γραφείο Ενημέρωσης και Δημοσίων Σχέσεων του ΑΣΕΠ απευθύνεται κατά κύριο λόγο στους εκπροσώπους του –έντυπου και ηλεκτρονικού– τύπου. Με τη διαμόρφωση αυτού του τρίτου πόλου επικοινωνίας και πληροφόρησης (μετά την ιστοσελίδα και το Γραφείο Εξυπηρέτησης Πολιτών) η ανεξάρτητη αρχή έχει δημιουργήσει ένα δίκτυο παροχής πλήρους και υπεύθυνης ενημέρωσης, το οποίο είναι απαραίτητο για την οικοδόμηση σχέσης εμπιστοσύνης με τους υποψηφίους, τους φορείς και την ελληνική κοινωνία στο σύνολό της.

Σε αυτό το πλαίσιο αναφοράς το Γραφείο Ενημέρωσης και Δημοσίων Σχέσεων:

- βρίσκεται σε διαρκή επαφή με τους δημοσιογράφους, με στόχο αφενός την πληρέστερη δυνατή ενημέρωσή τους και αφετέρου την προβολή του έργου του ΑΣΕΠ.
- παρακολουθεί σε καθημερινή βάση τα δημοσιεύματα που αφορούν το ΑΣΕΠ και ενημερώνει τον Πρόεδρο και τα κάθε φορά αρμόδια τμήματα για τα σχετικά θέματα, ενώ ταυτόχρονα φροντίζει για την επανόρθωση δημοσιευμάτων που περιέχουν ανακρίβειες ή θίγουν αναιτιολόγητα την ανεξάρτητη αρχή.
- τηρεί αρχείο δημοσιευμάτων για διάφορες κατηγορίες θεμάτων που αφορούν το ΑΣΕΠ.
- συντάσσει και προωθεί στα ΜΜΕ τα δελτία τύπου και τις ανακοινώσεις της ανεξάρτητης αρχής. Επισημαίνεται πως εντός του 2009 εκδόθηκαν 164 δελτία τύπου και ανακοινώσεις.

### Ηλεκτρονική επικοινωνία με φορείς και πολίτες

Το ΑΣΕΠ, για την ταχύτερη διεκπεραίωση του έργου του, επικοινωνεί ηλεκτρονικά σε όλο και μεγαλύτερο βαθμό με δημόσιους φορείς, υπουργεία, νομικά πρόσωπα δημοσίου και ιδιωτικού δικαίου (όπως με το Υπουργείο Παιδείας, Διά Βίου Μάθησης και Θρησκευμάτων, με το Υπουργείο Εσωτερικών, Δημόσιας Διοίκησης και Ηλεκτρονικής Διακυβέρνησης, με το Εθνικό Τυπογραφείο, με τη Βουλή των Ελλήνων, με τον Διεπιστημονικό Οργανισμό Αναγνώρισης Τίτλων Ακαδημαϊκών και Πληροφόρησης [ΔΟΑΤΑΠ], με τη Γενική Γραμματεία Απόδημου Ελληνισμού κ.ά.), καθώς και με το σύνολο σχεδόν των ΑΕΙ της χώρας. Αλλά οι δυνατότητες των νέων τεχνολογιών αξιοποιούνται πλέον ευρύτατα και στα πλαίσια της επικοινωνίας με τους πολίτες. Έτσι, κατά το έτος 2009 διεκπεραιώθηκαν μέσω ηλεκτρονικού ταχυδρομείου περισσότερα από 14.500 εξερχόμενα έγγραφα, η πλειοψηφία των οποίων απευθυνόταν σε πολίτες οι οποίοι έκαναν χρήση των υπηρεσιών αμφίδρομης επικοινωνίας με το Γραφείο Εξυπηρέτησης Πολιτών μέσω ηλεκτρονικών μηνυμάτων (βλ. σχετικά την οικεία ενότητα στις σελίδες 18-19).

Ηλεκτρονικά αποστέλλονται επίσης στο σύνολο της έντυπης ελληνικής δημοσιογραφίας και σε όλα τα δημόσια και ιδιωτικά ραδιοηλεκτρονικά μέσα προς δημοσίευση, για την πληρέστερη ενημέρωση του πολίτη, όλα τα δελτία τύπου.



Ακόμη, το ΑΣΕΠ συνεργάζεται ηλεκτρονικά με τη βάση δεδομένων της Τράπεζας Νομικών Πληροφοριών Δικηγορικού Συλλόγου Αθηνών, του Εθνικού Τυπογραφείου, αλλά και με τη βάση δεδομένων του ΔΟΑΤΑΠ και άλλων φορέων έκδοσης βεβαιώσεων και τίτλων, προκειμένου να ελέγξει τη γνησιότητα των αντίστοιχων πιστοποιητικών που υποβάλλουν οι υποψήφιοι για τη συμμετοχή τους σε διαδικασίες επιλογής προσωπικού.

Γενικά, όπου υπάρχει αντίστοιχη τεχνολογική υποδομή, γίνεται προσπάθεια επίλυσης θεμάτων με τη βοήθεια της ηλεκτρονικής επικοινωνίας. Σημαντικό βήμα προς την κατεύθυνση αυτή αποτέλεσε και η πλήρης ένταξη του ΑΣΕΠ στο δίκτυο «ΣΥΖΕΥΞΙΣ» και σε όλες τις υπηρεσίες που αυτό προσφέρει (τηλεφωνία, ευρυζωνικό διαδίκτυο, ηλεκτρονική αλληλογραφία κ.ά). Έτσι, η αξιοποίηση της δυνατότητας που προσφέρει το δίκτυο αυτό για αμφίδρομη και διαδραστική ηλεκτρονική επικοινωνία με φορείς και πολίτες (ηλεκτρονική ενημέρωση και αμφίδρομη επικοινωνία, δυνατότητα ηλεκτρονικής υποβολής αιτήσεων και ενστάσεων υποψηφίων, δυνατότητα ηλεκτρονικής υποβολής αιτημάτων φορέων κ.ά.) μπορεί να συντελέσει αποφασιστικά στην καλύτερη και ταχύτερη εξυπηρέτησή τους στο πλαίσιο υλοποίησης της ηλεκτρονικής διακυβέρνησης.



### III. ΔΡΑΣΤΗΡΙΟΤΗΤΑ ΤΟΥ ΑΣΕΠ ΚΑΤΑ ΤΟ ΕΤΟΣ 2009

#### A. ΣΥΝΟΛΙΚΗ ΔΡΑΣΤΗΡΙΟΤΗΤΑ

##### 1. Κατά το ημερολογιακό έτος 2009:

- εκδόθηκαν συνολικά για όλα τα είδη διαγωνισμών που διεξάγονται από το ΑΣΕΠ 10 προκηρύξεις για την πλήρωση 4.255 θέσεων, διαδικασίες στις οποίες συμμετείχαν συνολικά 58.362 υποψήφιοι (ΠΙΝΑΚΑΣ Ε' 1).
- εκδόθηκε και δημοσιεύθηκε στην Εφημερίδα της Κυβερνήσεως ο πίνακας βαθμολογίας με τους 103.530 υποψηφίους που συμμετείχαν στην ειδική γραπτή δοκιμασία (τεστ γενικών γνώσεων και δεξιοτήτων) η οποία είχε διεξαχθεί στις 30.11.2008 και δόθηκε στη δημοσιότητα μια σειρά από ενδιαφέροντα στατιστικά στοιχεία σχετικά με τη συμμετοχή και την επίδοση των υποψηφίων (ΠΙΝΑΚΕΣ ΛΖ'-Μ' και ΓΡΑΦΗΜΑΤΑ ΣΤ'-Η').
- ελέγχθηκαν συνολικά για διαδικασίες επιλογής τακτικού και εποχικού προσωπικού που διεξάγονται από τους φορείς οι προκηρύξεις/ανακοινώσεις 3.314 διαγωνισμών για την πλήρωση 35.019 θέσεων και οι (προσωρινοί και οριστικοί) πίνακες επιλογής 3.590 διαγωνισμών που αφορούσαν την πλήρωση 36.490 θέσεων, διαδικασίες στις οποίες συμμετείχαν συνολικά 311.347 υποψήφιοι (ΠΙΝΑΚΑΣ Ε' 2).
- πληρώθηκαν συνολικά 13.046 θέσεις τακτικού και ειδικού επιστημονικού προσωπικού, εκ των οποίων 9.418 μέσω διαγωνισμών που διεξάγονται από το ΑΣΕΠ (συμπεριλαμβανομένης και της κάλυψης μέσω κυλιόμενων πινάκων επιλαχόντων) και 3.628 μέσω διαγωνισμών φορέων που ελέγχονται από το ΑΣΕΠ (ΠΙΝΑΚΑΣ Δ' και ΓΡΑΦΗΜΑ Γ').
- καλύφθηκαν 29.559 θέσεις εποχικού προσωπικού, εκ των οποίων 25.309 (που αντιστοιχούν σε 14.809 θέσεις τακτικού προσωπικού) με ανακοινώσεις έτους 2009 (ΠΙΝΑΚΕΣ Δ', Ι' και ΓΡΑΦΗΜΑΤΑ Δ'-Ε').
- εξετάστηκαν συνολικά 7.198 ενστάσεις, 15 αντιρρήσεις και 402 αιτήσεις θεραπείας υποψηφίων για όλα τα είδη διαγωνισμών (ΑΣΕΠ και φορέων), εκ των οποίων έγινε δεκτό ένα ποσοστό 18,7%, 6,7% και 10,2% αντίστοιχα· ειδικότερα για τις ενστάσεις το ποσοστό αυτό αναλύεται σε 13,5% για διαγωνισμούς ΑΣΕΠ και 24,3% για διαγωνισμούς φορέων (ΠΙΝΑΚΑΣ Ε' 3).
- πραγματοποιήθηκαν συνολικά 6.205 αναπληρώσεις διοριστέων/προσληπτέων (λόγω μη αποδοχής διορισμού, παραίτησης κτλ.) σε θέσεις τακτικού και ειδικού επιστημονικού προσωπικού, με το ποσοστό αναπλήρωσης για τους διαγωνισμούς ΑΣΕΠ (συμπεριλαμβανομένης και της αναπλήρωσης θέσεων που είχαν αρχικά καλυφθεί μέσω των κυλιόμενων πινάκων επιλαχόντων) να διαμορφώνεται στο 17,8% έναντι αντίστοιχου ποσοστού 37% για τους διαγωνισμούς φορέων (ΠΙΝΑΚΑΣ Ε' 3).

- καλύφθηκε μέσω των 5 συνολικά ενεργών κατά τη διάρκεια του 2009 πινάκων επιλαχόντων το 96,3% των θέσεων για τις οποίες είχε υποβληθεί σχετικό αίτημα, ενώ πραγματοποιήθηκε μόλις μία (1) αναπλήρωση θέσης που είχε αρχικά καλυφθεί με αυτή τη διαδικασία (βλ. σχετικά *Κυλιόμενοι πίνακες επιλαχόντων: κατάρτιση, διάθεση, αναπλήρωση και αιτήσεις θεραπείας* στις σελίδες 28-29 καθώς και ΠΙΝΑΚΕΣ Θ', ΚΓ' και ΚΔ' του **Β' ΜΕΡΟΥΣ**).
- εκδόθηκαν 14 αποφάσεις επί πρωτογενών αιτημάτων για έλεγχο υπαγωγής 34 συμβασιούχων στις διατάξεις του Π.Δ. 164/2004 και 206 αποφάσεις κατόπιν αιτημάτων επανεξέτασης για 1.261 συμβασιούχους, ενώ για 579 υποθέσεις δόθηκε με απόφαση του ΑΣΕΠ αναβολή εκδίκασης μέχρι να αποσταλούν ελλείποντα στοιχεία από τους φορείς (βλ. σχετικά *Υπαγωγή συμβασιούχων στις διατάξεις του Π.Δ. 164/2004* στη σελίδα 32 καθώς και ΠΙΝΑΚΑ ΙΑ' του **Β' ΜΕΡΟΥΣ**).
- εξετάστηκαν συνολικά 16 αιτήματα φορέων για την κάλυψη 289 θέσεων διαφόρων ειδικοτήτων με χρήση του κριτηρίου της συνέντευξης και εγκρίθηκε η διενέργεια συνέντευξης για 46 από αυτές, οι οποίες αφορούσαν όλες διαδικασίες που διεξάγονταν βάσει του Ν. 3429/2005 (βλ. σχετικά *Διενέργεια συνέντευξης* στη σελίδα 32 καθώς και ΠΙΝΑΚΑ ΙΒ' του **Β' ΜΕΡΟΥΣ**).
- ορίστηκαν 11 Σύμβουλοι του ΑΣΕΠ μέλη (και αναπληρωτές) σε επιτροπές επιλογής προσωπικού φορέων που είτε από το νόμο υποχρεούνται να συμπεριλάβουν μέλος του ΑΣΕΠ στις οικείες επιτροπές είτε με δική τους πρωτοβουλία ζήτησαν τον ορισμό Συμβούλου στη σύνθεση των επιτροπών αυτών (βλ. σχετικά *Ορισμός Συμβούλων του ΑΣΕΠ ως μελών επιτροπών επιλογής* στις σελίδες 32-33).
- εγκρίθηκαν συνολικά 454 ανακοινώσεις ισάριθμων φορέων του δημόσιου τομέα για την πλήρωση 6.250 θέσεων προσωπικού με σύμβαση εργασίας ιδιωτικού δικαίου ορισμένου χρόνου μερικής απασχόλησης (βλ. σχετικά *Ανακοινώσεις πρόσληψης προσωπικού μερικής απασχόλησης* στη σελίδα 33 καθώς και ΠΙΝΑΚΑ ΙΓ' του **Β' ΜΕΡΟΥΣ**).
- συντάχθηκαν και διαβιβάστηκαν στα διοικητικά δικαστήρια και στο Συμβούλιο της Επικρατείας (σε συνεργασία με το Γραφείο Νομικού Συμβούλου του Υπουργείου Εσωτερικών, που εκπροσωπεί το ΑΣΕΠ) εκθέσεις απόψεων για συνολικά 944 δικαστικές υποθέσεις (αιτήσεις αναστολής, ακυρώσεως, τριτανακοπές, αιτήσεις συμμορφώσεως, εφέσεις, αγωγές κ.λπ.), εκτελέστηκαν 109 αμετάκλητες δικαστικές αποφάσεις (και διατέθηκαν για διορισμό 76 αιτούντες, κατ' εφαρμογή του άρθρου 17 παρ. 17 του Ν. 2190/1994 όπως αυτό συμπληρώθηκε με το άρθρο 2 παρ. 12 του Ν. 2527/1997), απαντήθηκαν 340 ερωτήματα φορέων και πολιτών και εστάλησαν στο αρμόδιο τμήμα του Υπουργείου Εσωτερικών προκειμένου να διαβιβαστούν στη Βουλή 123 έγγραφα σε απάντηση ερωτημάτων, αναφορών και αιτήσεων που κατατέθηκαν από βουλευτές στα πλαίσια του κοινοβουλευτικού ελέγχου (ΠΙΝΑΚΑΣ ΣΤ', όπου αναλυτικά στοιχεία για τα ανωτέρω καθώς και για τις υποθέσεις που εισήχθησαν στην υπηρεσία και τις δικαστικές αποφάσεις που κοινοποιήθηκαν στο ΑΣΕΠ το 2009).
- περατώθηκαν 21 επιθεωρήσεις και εκδόθηκαν 9 θετικά και 6 αρνητικά πορίσματα, ενώ 6 υποθέσεις τέθηκαν στο αρχείο (βλ. σχετικά *Οι Επιθεωρητές* στις σελ. 40-44, όπου παρουσιάζεται και η μετέπειτα πορεία υποθέσεων επιθεώρησης, καθώς και ΔΙΑΓΡΑΜΜΑ Β' του **Β' ΜΕΡΟΥΣ**).

2. Όλο αυτό το έργο, το οποίο περιγράφεται ανά τομέα δραστηριότητας στις ομώνυμες ενότητες του παρόντος κεφαλαίου, παρουσιάζεται με εποπτικό τρόπο μέσα από 40 πίνακες, 8 γραφήματα και 2 διαγράμματα τα οποία συμπληρώνουν το περιγραφικό μέρος της έκθεσης απαρτίζοντας το **Β΄ ΜΕΡΟΣ: Υποστηρικτικά δεδομένα**. Το εποπτικό αυτό υλικό, στο οποίο παρουσιάζεται η σύσταση, η δομή αλλά κυρίως η δραστηριότητα του ΑΣΕΠ, έχει οργανωθεί έτσι ώστε να προηγούνται οι συγκεντρωτικοί πίνακες και τα πλέον χαρακτηριστικά για κάθε τομέα δραστηριότητας στατιστικά στοιχεία (μέχρι και τον ΠΙΝΑΚΑ ΙΓ') και να έπονται οι αναλυτικοί πίνακες και τα επιμέρους στατιστικά δεδομένα (μέχρι και τον ΠΙΝΑΚΑ ΛΣΤ'), ενώ στο τέλος παρατίθεται και ένα ειδικό παράρτημα που περιλαμβάνει όλους τους πίνακες και τα γραφήματα που αφορούν το τεστ γενικών γνώσεων και δεξιοτήτων (από τον ΠΙΝΑΚΑ ΛΖ' ως το τέλος).

### Διαδικασίες που διεξάγονται από το ΑΣΕΠ

Το ΑΣΕΠ, όσον αφορά τις διαδικασίες επιλογής προσωπικού που διεξάγονται από το ίδιο, κατά το έτος 2009:

#### (α) Έκδοση προκηρύξεων

1. **Εξέδωσε 10 συνολικά προκηρύξεις** για την πλήρωση 4.255 θέσεων. Στις προκηρύξεις αυτές ανταποκρίθηκαν 58.362<sup>2</sup> συνολικά υποψήφιοι (συγκεντρωτικοί ΠΙΝΑΚΕΣ Ε' 1, ΙΔ'). Τα στοιχεία αυτά αναλύονται ως εξής:
- 7 προκηρύξεις για την πλήρωση 4.238 θέσεων με σειρά προτεραιότητας με συμμετοχή 58.193 υποψηφίων· και
  - 3 προκηρύξεις για την πλήρωση 17 θέσεων ειδικού επιστημονικού προσωπικού με συμμετοχή 169 υποψηφίων.

#### (β) Έκδοση αποτελεσμάτων, κάλυψη και αναπλήρωση θέσεων

2. **Εξέδωσε προσωρινά αποτελέσματα για 3 διαγωνισμούς**, 1 γραπτό διαγωνισμό (ΠΙΝΑΚΑΣ ΙΕ') και 2 διαγωνισμούς με σειρά προτεραιότητας (συγκεντρωτικός ΠΙΝΑΚΑΣ ΙΖ' 3 και ΠΙΝΑΚΑΣ ΚΑ'), που αφορούσαν συνολικά την πλήρωση 3.565 θέσεων.
3. **Διέθεσε για διορισμό/πρόσληψη** στους οικείους φορείς **συνολικά 9.158<sup>3</sup> υποψηφίους**, καλύπτοντας το 88,2% των 10.387 προκηρυχθεισών θέσεων (συγκεντρωτικοί ΠΙΝΑΚΕΣ Δ', Ε' 1):
- από ΓΡΑΠΤΟΥΣ ΔΙΑΓΩΝΙΣΜΟΥΣ (ΠΙΝΑΚΑΣ ΙΕ' και ειδικά για τους εκπαιδευτικούς ΠΙΝΑΚΕΣ Ζ'-Η'):
 

ΔΙΟΡΙΣΤΕΟΥΣ: 4.339
  - από ΔΙΑΓΩΝΙΣΜΟΥΣ ΑΣΕΠ ΜΕ ΣΕΙΡΑ ΠΡΟΤΕΡΑΙΟΤΗΤΑΣ (ΠΙΝΑΚΕΣ ΙΖ' 2, Κ'):
 

ΔΙΟΡΙΣΤΕΟΥΣ: 4.789
  - από ΔΙΑΓΩΝΙΣΜΟΥΣ ΑΣΕΠ ΕΙΔΙΚΟΥ ΕΠΙΣΤΗΜΟΝΙΚΟΥ ΠΡΟΣΩΠΙΚΟΥ (ΠΙΝΑΚΑΣ ΚΕ'):
 

ΠΡΟΣΛΗΠΤΕΟΥΣ: 30

<sup>2</sup> Στον αριθμό αυτό δεν περιλαμβάνονται οι υποψηφιότητες των διαγωνισμών 6Κ/2009 και 7Κ/2009 διότι κατά την 31.12.2009 η διαδικασία βρισκόταν στο στάδιο παραλαβής των αιτήσεων.

<sup>3</sup> Η κάλυψη και αναπλήρωση θέσεων μέσω κυλιόμενων πινάκων επιλαχόντων δεν συμπεριλαμβάνεται σε αυτά τα στοιχεία αλλά παρουσιάζεται αναλυτικά στην οικεία ενότητα (σελ. 28-29).

- 4. Πραγματοποίησε 3.576<sup>3</sup> συνολικά αναπληρώσεις** διοριστέων/προσληπτέων, αναπληρώνοντας το 17,8% των 20.110 θέσεων τακτικού και ειδικού επιστημονικού προσωπικού που είχαν αρχικά καλυφθεί με διαγωνισμούς του ΑΣΕΠ (συγκεντρωτικός ΠΙΝΑΚΑΣ Ε' 1). Από τις αναπληρώσεις αυτές:
- 16 αφορούσαν γραπτούς διαγωνισμούς, με το ποσοστό αναπλήρωσης να κυμαίνεται στο 13,3% (ΠΙΝΑΚΑΣ ΙΣΤ').
  - 3.551 αφορούσαν διαγωνισμούς με σειρά προτεραιότητας, με το ποσοστό αναπλήρωσης να κυμαίνεται στο 17,8% (ΠΙΝΑΚΕΣ ΙΖ' 1, ΙΗ'). και
  - 9 αφορούσαν διαγωνισμούς ειδικού επιστημονικού προσωπικού, με το ποσοστό αναπλήρωσης να κυμαίνεται στο 42,9% (ΠΙΝΑΚΑΣ ΚΕ').

#### (γ) Έρευνα ενστάσεων και αιτήσεων θεραπείας

- 5. Ερεύνησε 3.722 συνολικά ενστάσεις και 168 αιτήσεις θεραπείας** κατά των πινάκων επιλογής προσωπικού για όλα τα είδη διαγωνισμών του ΑΣΕΠ (συγκεντρωτικός ΠΙΝΑΚΑΣ Ε' 1), από τις οποίες έκρινε βάσιμες τις 504 ενστάσεις (ποσοστό 13,5%) και τις 20 αιτήσεις θεραπείας (ποσοστό 11,9%). Από τα ενδικοφανή αυτά μέσα:
- 998 ενστάσεις (δεκτό το 2,9%) αφορούσαν γραπτούς διαγωνισμούς (ΠΙΝΑΚΑΣ ΙΕ').
  - 2.686 ενστάσεις (δεκτό το 17,7%) και 168 αιτήσεις θεραπείας (δεκτό το 11,9%) αφορούσαν διαγωνισμούς με σειρά προτεραιότητας (ΠΙΝΑΚΕΣ ΙΖ' 2, Κ' και ΙΘ'). και
  - 38 ενστάσεις (καμία δεκτή) αφορούσαν διαγωνισμούς ειδ. επιστημονικού προσωπικού (ΠΙΝΑΚΑΣ ΚΕ').

#### (δ) Κυλιόμενοι πίνακες επιλαχόντων: κατάρτιση, διάθεση, αναπλήρωση και αιτήσεις θεραπείας

- 6. Διατήρησε ενεργούς πέντε (5) κυλιόμενους πίνακες επιλαχόντων** για τις ειδικότητες και κατηγορίες προσωπικού που παρουσιάζονται στον πίνακα που ακολουθεί (ο πίνακας της ειδικότητας *ΤΕ Ιατρικών εργαστηρίων* που είχε ενεργοποιηθεί κατά το 2007 δεν ήταν δυνατό να ανανεωθεί καθώς δεν ολοκληρώθηκε εντός του 2009 κάποια σχετική προκήρυξη). Επισημαίνεται ότι με τους κυλιόμενους πίνακες επιλαχόντων παρέχεται η δυνατότητα στους φορείς του δημόσιου τομέα να καλύπτουν άμεσα κενές ή κενούμενες θέσεις προσωπικού, αφού οι πίνακες αυτοί διαμορφώνονται βάσει των αποτελεσμάτων προηγούμενων διαγωνισμών για θέσεις της ίδιας ειδικότητας. Έτσι, αποφεύγεται η χρονοβόρα διαδικασία της προκήρυξης.

ΕΙΔΙΚΟΤΗΤΕΣ ΠΡΟΣΩΠΙΚΟΥ (για τις οποίες υπάρχουν κυλιόμενοι πίνακες)		ΠΛΗΘΟΣ ΕΝΕΡΓΩΝ ΚΥΛΙΟΜΕΝΩΝ ΠΙΝΑΚΩΝ (ανά κατηγορία προσωπικού και συνολικά)			
		ΠΕ	ΤΕ	ΔΕ	ΣΥΝΟΛΟ
1.	Μαιευτικής		1		1
2.	Νοσηλευτών	1	1	1	3
3.	Ραδιολόγων-Ακτινολόγων		1		1
		<b>1</b>	<b>3</b>	<b>1</b>	<b>5</b>

7. **Διέθεσε για διορισμό** μέσω των κυλιόμενων πινάκων επιλαχόντων **συνολικά 260 υποψηφίους** και των τριών παραπάνω ειδικοτήτων σε νοσηλευτικά ιδρύματα του ΕΣΥ, μονάδες κοινωνικής φροντίδας και λοιπούς φορείς, καλύπτοντας το 96,3% των θέσεων για τις οποίες είχε υποβληθεί σχετικό αίτημα (συγκεντρωτικός ΠΙΝΑΚΑΣ Ε' 1 και ΠΙΝΑΚΕΣ Θ' και ΚΔ').
8. **Πραγματοποίησε μία (1) αναπλήρωση** θέσης που είχε αρχικά καλυφθεί μέσω των κυλιόμενων πινάκων επιλαχόντων (συγκεντρωτικός ΠΙΝΑΚΑΣ Ε' 1 και ΠΙΝΑΚΑΣ Θ' και ΚΓ').
9. **Δεν προέβη σε έρευνα αιτήσεων θεραπείας** κατά των κυλιόμενων πινάκων επιλαχόντων καθώς δεν υποβλήθηκε καμία εντός του έτους.

### Ειδικές διαδικασίες που διεξάγονται από το ΑΣΕΠ

#### **(α) Ειδική γραπτή δοκιμασία: τεστ γενικών γνώσεων και δεξιοτήτων**

Το Μάρτιο του 2009 το ΑΣΕΠ εξέδωσε τον **πίνακα βαθμολογίας** της ειδικής γραπτής δοκιμασίας που είχε διεξαχθεί στις 30.11.2008. Ο πίνακας αυτός, αφού οριστικοποιήθηκε μετά και από τον έλεγχο των σχετικών ενστάσεων, δημοσιεύτηκε στην Εφημερίδα της Κυβερνήσεως σε 19 διαφορετικά ΦΕΚ, λόγω του ιδιαίτερα μεγάλου αριθμού των συμμετεχόντων (103.530 βαθμολογούμενοι υποψήφιοι). Μαζί με τον πίνακα δόθηκε στη δημοσιότητα και μια σειρά από ενδιαφέροντα **στατιστικά στοιχεία** σχετικά με τη συμμετοχή και την επίδοση των υποψηφίων. Αναλυτικότερα, παρουσιάστηκαν όλες οι ερωτήσεις με την ορθή τους απάντηση και το ποσοστό των ορθών απαντήσεων που δόθηκαν από τους υποψηφίους για καθεμία από αυτές, τα ποσοστά συμμετοχής και αποχής ανά επίπεδο και κατηγορία τίτλου σπουδών, φύλο και ηλικία, η κατανομή της βαθμολογίας των συμμετεχόντων σε τάξεις μεγέθους των 5 μονάδων, καθώς και ο πίνακας των συμμετεχόντων με επίδοση 95 μονάδων και άνω (βλ. σχετικά τους ΠΙΝΑΚΕΣ ΛΖ'-Μ' και τα ΓΡΑΦΗΜΑΤΑ ΣΤ'-Η' του **Β' ΜΕΡΟΥΣ**, όπου παρουσιάζονται τα περισσότερα από τα παραπάνω στοιχεία).

Συνοπτικά αξίζει να αναφέρουμε πως **ο μέσος όρος βαθμολογίας ανήλθε στο 53,9 με άριστα το 100**, ενώ οι μισοί συμμετέχοντες έλαβαν βαθμολογία από 54,5 μονάδες και πάνω. Εξαιρετική επίδοση (βαθμολογία 95 μονάδων και άνω) σημείωσε μόλις το 0,1% των συμμετεχόντων, δηλαδή 134 άτομα. Επισημαίνεται πως η ανταπόκριση των υποψηφίων στη βαθμολογία που προέκυψε από την ειδική γραπτή δοκιμασία ήταν πολύ θετική, καθώς δεν υπήρξαν αντιρρήσεις ή παράπονα. Το κριτήριο της ειδικής γραπτής δοκιμασίας προσμετρήθηκε για πρώτη φορά στην προκήρυξη 4Κ/2009, η οποία δημοσιεύτηκε το Μάιο του 2009.

Επισημαίνεται ότι το τεστ γενικών γνώσεων και δεξιοτήτων, με το οποίο συμπληρώνεται η αξιολόγηση των υποψηφίων που συμμετέχουν σε **διαδικασίες επιλογής προσωπικού με σειρά προτεραιότητας**, δεν αποσκοπεί στον έλεγχο εξειδικευμένων και λεπτομερών γνώσεων αλλά, εξετάζοντας το βαθμό επάρκειας των υποψηφίων σε γνώσεις γενικής παιδείας και το βαθμό καλλιέργειας βασικών νοητικών τους δεξιοτήτων, **στοχεύει στην αξιολόγηση της συνολικής τους κατάρτισης** και των ικανοτήτων που διαθέτουν προκειμένου να ανταποκριθούν στις απαιτήσεις ενός σύγχρονου εργασιακού περιβάλλοντος. Υπό την έννοια αυτή αποτελεί ένα σημαντικό βήμα εκσυγχρονισμού της διαδικασίας αξιολόγησης βάσει της οποίας γίνεται η επιλογή προσωπικού για τη στελέχωση του δημόσιου τομέα.

## (β) Λοιπές ειδικές διαδικασίες

Όσον αφορά ενέργειες στις οποίες προέβη το ΑΣΕΠ και δράσεις τις οποίες υλοποίησε στο πλαίσιο οργάνωσης και διεξαγωγής ειδικών διαδικασιών που εντάσσονται στις αρμοδιότητές του, κατά το έτος 2009:

### 1. Το ΑΣΕΠ προχώρησε στην υλοποίηση των εξής δύο (2) ειδικών πρακτικών δοκιμασιών:

- Στο πλαίσιο της διαδικασίας επιλογής βάσει της προκήρυξης 2Κ/2009 αξιολογήθηκαν **με τη χρήση ειδικά διαμορφωμένου οπτικοακουστικού υλικού** οι απαραίτητες δεξιότητες (παρατηρητικότητα, μνήμη, προσοχή, συγκέντρωση, αντίληψη του χώρου κ.ά.) των υποψηφίων για την πλήρωση 194 συνολικά θέσεων **ΔΕ Φύλαξης-Πληροφόρησης και ΔΕ Νυχτοφυλάκων Αρχαιοτήτων** στο Υπουργείο Πολιτισμού και Τουρισμού· και
- Στο πλαίσιο της διαδικασίας επιλογής βάσει της προκήρυξης 4Κ/2009 αξιολογήθηκαν **μέσω ειδικής διαδικασίας προσομοίωσης στις πραγματικές εργασιακές συνθήκες** οι απαραίτητες δεξιότητες (φυσικά προσόντα, εξοικείωση με το χρήμα, παρατηρητικότητα, ικανότητα συγκέντρωσης κ.ά.) των υποψηφίων για την πλήρωση 35 θέσεων **ΔΕ Καταμετρητών στην Τράπεζα της Ελλάδος**.

### 2. Επιπλέον, συνέχισε τις διαδικασίες για την πλήρωση θέσεων σε ΟΤΑ α΄ και β΄ βαθμού και σε νομικά τους πρόσωπα από τροφίμους βρεφονηπιοκομείων και ορφανοτροφείων, βάσει των διατάξεων του άρθρου 10 του Ν. 3491/2006. Αναλυτικότερα, προχώρησε στην επεξεργασία των στοιχείων που κατατέθηκαν από 1.053 φορείς αναφορικά με τον αριθμό των συνολικών και των κενών οργανικών τους θέσεων και συνέταξε πίνακα κατανομής των θέσεων που μπορούν να πληρωθούν από την ανωτέρω κατηγορία υποψηφίων. Προχώρησε επίσης στη σύνταξη σχετικού σχεδίου προκήρυξης. Επισημαίνεται πως για τη διαδικασία αυτή, η οποία πρόκειται να εφαρμοστεί για πρώτη φορά, είχε ήδη προηγηθεί το 2008 πρόσκληση-ανακοίνωση του ΑΣΕΠ προς τους ενδιαφερόμενους υποψηφίους.

### Διαδικασίες που διεξάγονται από τους φορείς υπό τον έλεγχο του ΑΣΕΠ

Το ΑΣΕΠ, όσον αφορά διαδικασίες επιλογής που διεξάγουν οι φορείς (των οποίων την τυπική και ουσιαστική νομιμότητα ελέγχει τόσο αυτεπαγγέλτως όσο και κατόπιν ενστάσεων των υποψηφίων), κατά το έτος 2009:

#### (α) Έλεγχος προκηρύξεων/ανακοινώσεων

### 1. Έλεγε 3.314 προκηρύξεις/ανακοινώσεις, που αφορούσαν την πλήρωση 35.019 θέσεων τακτικού και εποχικού προσωπικού (συγκεντρωτικός ΠΙΝΑΚΑΣ Ε' 2). Τα στοιχεία αυτά αναλύονται ως εξής:

- ΤΑΚΤΙΚΟ ΠΡΟΣΩΠΙΚΟ: 410 προκηρύξεις για την πλήρωση 3.383 θέσεων (ΠΙΝΑΚΑΣ ΚΣΤ'):
  - 249 προκηρύξεις ΟΤΑ α' & β' βαθμού..... 2.371 θέσεις
  - 7 προκηρύξεις επιχειρήσεων ΟΤΑ .....36 θέσεις
  - 18 προκηρύξεις νοσοκομείων ..... 110 θέσεις
  - 112 προκηρύξεις λοιπών Ν.Π.Δ.Δ. & Ν.Π.Ι.Δ..... 569 θέσεις
  - 3 προκηρύξεις ανώνυμων εταιρειών Ν. 3429/2005 ..... 176 θέσεις
  - 1 προκήρυξη επιμελητηρίου Ν. 3419/2005 & 2081/1992.....1 θέση
  - 20 προκηρύξεις διαγωνισμών που ακυρώθηκαν ..... 120 θέσεις
- ΕΠΟΧΙΚΟ ΠΡΟΣΩΠΙΚΟ: 2.904 ανακοινώσεις για την πλήρωση 31.636 θέσεων (ΠΙΝΑΚΑΣ ΚΖ').



**(β) Έλεγχος πινάκων επιλογής, κάλυψη και αναπλήρωση θέσεων**

- 2. Έλεγε τους** (προσωρινούς ή/και οριστικούς) **πίνακες επιλογής για 3.590 διαδικασίες επιλογής**, που αφορούσαν την πλήρωση 36.490 θέσεων με συμμετοχή 311.347 υποψηφίων (συγκεντρωτικός ΠΙΝΑΚΑΣ Ε' 2). Τα στοιχεία αυτά αναλύονται ως εξής (ανά είδος διαγωνισμού και στάδιο εξέλιξης κατά την 31.12.2009):
- **ΤΑΚΤΙΚΟ ΠΡΟΣΩΠΙΚΟ:** για 643 διαδικασίες πλήρωσης 3.710 θέσεων, που ολοκληρώθηκαν (ΠΙΝΑΚΕΣ ΚΗ' 2, Λ'), και για 7 διαδικασίες πλήρωσης 2.560 θέσεων στο στάδιο των προσωρινών αποτελεσμάτων (ΠΙΝΑΚΕΣ ΚΗ' 3, ΛΑ').
  - **ΕΠΟΧΙΚΟ ΠΡΟΣΩΠΙΚΟ:** για 2.937 διαδικασίες επιλογής (586 παρελθόντων ετών και 2.351 τρέχοντος), που αφορούσαν την πλήρωση 30.182 θέσεων (ΠΙΝΑΚΕΣ ΛΓ' 1, ΛΔ').
  - **ΕΙΔΙΚΟ ΕΠΙΣΤΗΜΟΝΙΚΟ:** για 3 διαδικασίες πλήρωσης 38 θέσεων, που ολοκληρώθηκαν (ΠΙΝΑΚΑΣ ΛΣΤ').
- 3. Διέθεσε για διορισμό/πρόσληψη** στους οικείους φορείς **συνολικά 33.187 υποψηφίους**, καλύπτοντας το 97,8% των 33.930 προκηρυχθεισών/ανακοινωθεισών θέσεων (συγκεντρωτικοί ΠΙΝΑΚΕΣ Δ' και Ε' 2). Τα στοιχεία αυτά αναλύονται ως εξής:
- από διαδικασίες επιλογής **ΤΑΚΤΙΚΟΥ ΠΡΟΣΩΠΙΚΟΥ** φορέων (ΠΙΝΑΚΕΣ ΚΗ' 2, Λ'):
 

**ΔΙΟΡΙΣΤΕΟΥΣ: 3.590**
  - από διαδικασίες επιλογής **ΕΠΟΧΙΚΟΥ ΠΡΟΣΩΠΙΚΟΥ** φορέων (ΠΙΝΑΚΕΣ Ι', ΛΓ' 1, ΛΔ'):
 

**ΠΡΟΣΛΗΠΤΕΟΥΣ: 29.559**
  - από διαδικασίες επιλογής **ΕΙΔΙΚΟΥ ΕΠΙΣΤΗΜΟΝΙΚΟΥ ΠΡΟΣΩΠΙΚΟΥ** φορέων (ΠΙΝΑΚΑΣ ΛΣΤ'):
 

**ΠΡΟΣΛΗΠΤΕΟΥΣ: 38**
- 4. Πραγματοποίησε 2.628 συνολικά αναπληρώσεις** διοριστέων/προσληπτέων, αναπληρώνοντας το 37% των 7.107 θέσεων τακτικού και ειδικού επιστημονικού προσωπικού που είχαν αρχικά καλυφθεί με διαγωνισμούς φορέων (συγκεντρωτικός ΠΙΝΑΚΑΣ Ε' 2 και ΠΙΝΑΚΕΣ ΚΘ', ΛΣΤ').

**(γ) Έρευνα ενστάσεων, αντιρρήσεων και αιτήσεων θεραπείας**

- 5. Ερεύνησε 3.476 συνολικά ενστάσεις** κατά των πινάκων επιλογής προσωπικού για όλα τα είδη διαγωνισμών που διεξάγονται από τους φορείς και ελέγχονται από το ΑΣΕΠ (συγκεντρωτικός ΠΙΝΑΚΑΣ Ε' 2-3), από τις οποίες έκρινε βάσιμες τις 845, δηλαδή ένα ποσοστό 24,3% (έναντι αντίστοιχου ποσοστού μόνο 13,5% των ενστάσεων που εξετάστηκαν για διαγωνισμούς του ΑΣΕΠ). Από τις ενστάσεις αυτές:
- 2.871 αφορούσαν **ΤΑΚΤΙΚΟ** προσωπικό και έγιναν δεκτές σε ποσοστό 24,9% (ΠΙΝΑΚΕΣ ΚΗ' 2, Λ').
  - 584 αφορούσαν **ΕΠΟΧΙΚΟ** προσωπικό και έγιναν δεκτές σε ποσοστό 21,9% (ΠΙΝΑΚΑΣ ΛΓ' 1, ΛΔ').
  - 21 αφορούσαν **ΕΙΔ. ΕΠΙΣΤΗΜΟΝΙΚΟ** προσωπικό και έγιναν δεκτές σε ποσοστό 4,8% (ΠΙΝΑΚΑΣ ΛΣΤ').
- 6. Ερεύνησε συνολικά 15 αντιρρήσεις** και **234 αιτήσεις θεραπείας** υποψηφίων κατά των πινάκων επιλογής τακτικού προσωπικού που συντάσσονται από τους φορείς και ελέγχονται από το ΑΣΕΠ (συγκεντρωτικός ΠΙΝΑΚΑΣ Ε' 3 και ΠΙΝΑΚΕΣ ΚΗ' 2, Λ', ΛΣΤ'), από τις οποίες έκρινε βάσιμες 1 αντίρρηση (ποσοστό 6,7%) και 21 αιτήσεις θεραπείας (ποσοστό 9%).

### Λοιποί έλεγχοι που ασκούνται από το ΑΣΕΠ

#### (α) Υπαγωγή συμβασιούχων στις διατάξεις του Π.Δ. 164/2004

Σε εκπλήρωση των υποχρεώσεων του από το Π.Δ. 164/2004 περί μετατροπής διαδοχικών συμβάσεων ορισμένου χρόνου των εργαζομένων σε φορείς του δημόσιου τομέα (όπως αυτός προσδιορίζεται από το διάταγμα αυτό) σε συμβάσεις αορίστου χρόνου, το ΑΣΕΠ συνέχισε και κατά το ημερολογιακό έτος 2009 την άσκηση του προβλεπόμενου ελέγχου νομιμότητας περί της συνδρομής των προϋποθέσεων υπαγωγής όπως όριζε το ανωτέρω Π.Δ. (ΠΙΝΑΚΑΣ ΙΑ'). Ειδικότερα:

1. Εστάλησαν εντός του 2009 στο ΑΣΕΠ, καταγράφηκαν και **εισήχθησαν για έλεγχο** στα Τμήματα αιτήματα που αφορούσαν **34** συμβασιούχους, για το σύνολο των οποίων εκδόθηκαν οριστικές αποφάσεις. Σύμφωνα με την κρίση του ΑΣΕΠ από τους 34 συμβασιούχους που ελέγχθηκαν **18 πληρούσαν** τους όρους μετατροπής των συμβάσεών τους σε αορίστου χρόνου και **16 δεν τους πληρούσαν**.
2. Όσον αφορά **αιτήματα επανεξέτασης**, από το σύνολο των 1.840 αιτημάτων συμβασιούχων ελέγχθηκαν τα 1.261, ενώ για τα υπόλοιπα 579 δόθηκε με απόφαση του ΑΣΕΠ αναβολή εκδίκασης μέχρι να αποσταλούν από τους φορείς τα ελλείποντα στοιχεία. Σύμφωνα με τις 206 αποφάσεις που εκδόθηκαν εκ νέου, από το σύνολο των 1.261 συμβασιούχων που ελέγχθηκαν **703 πληρούσαν** τους όρους μετατροπής των συμβάσεών τους σε αορίστου χρόνου και **558 δεν τους πληρούσαν**. Επισημαίνεται ότι το μεγαλύτερο μέρος των αιτημάτων επανεξέτασης αφορούσε συμβασιούχους του Υπουργείου Πολιτισμού. Κατά τη διάρκεια του 2009 επεστράφησαν από το ΑΣΕΠ στο συγκεκριμένο Υπουργείο 421 αιτήματα συμβασιούχων προς συμπλήρωση απαιτούμενων στοιχείων. 245 από τα αιτήματα αυτά, αφού συμπληρώθηκαν, επεστράφησαν στο ΑΣΕΠ για νέα κρίση.

#### (β) Διενέργεια συνέντευξης

Κατά το ημερολογιακό έτος 2009 το ΑΣΕΠ, στο πλαίσιο που όριζε ο νόμος για τη βαθμολογούμενη συνέντευξη ως κριτήριο κατάταξης των υποψηφίων που συμμετέχουν στις διαδικασίες επιλογής προσωπικού (άρθρο 4 του Ν. 3320/2005 και απόφαση ΔΙΠΠ/Φ.ΕΠ.1/5/οικ. 15205 [ΦΕΚ 1136/Β/17.8.2005] του Υπουργού Εσωτερικών, Δημόσιας Διοίκησης και Αποκέντρωσης), δέχθηκε συνολικά **16 αιτήματα φορέων για την κάλυψη 289 θέσεων** 93 διαφορετικών ειδικοτήτων των κατηγοριών ΠΕ, ΤΕ, ΔΕ και ΥΕ με χρήση του κριτηρίου της συνέντευξης και **ενέκρινε τη διενέργεια συνέντευξης για 46 από τις θέσεις αυτές**, το σύνολο των οποίων αφορούσε διαδικασίες που διεξάγονται σε ΔΕΚΟ βάσει του Ν. 3429/2005 (βλ. ΠΙΝΑΚΑ ΙΒ' του **Β' ΜΕΡΟΥΣ**, όπου παρουσιάζονται αναλυτικά ανά φορέα και κατηγορία προσωπικού οι αιτηθείσες και απορριφθείσες θέσεις προς πλήρωση με χρήση του κριτηρίου της συνέντευξης).

#### (γ) Ορισμός Συμβούλων του ΑΣΕΠ ως μελών επιτροπών επιλογής

Κατά το ημερολογιακό έτος 2009 **έντεκα (11) Σύμβουλοι του ΑΣΕΠ ορίστηκαν να συμμετάσχουν** (7 ως μέλη και 4 ως αναπληρωτές ορισμένων από αυτούς) **σε επτά (7) επιτροπές επιλογής προσωπικού ισάριθμων φορέων** που είτε από το νόμο υποχρεούνται να συμπεριλάβουν μέλος του ΑΣΕΠ στις οικείες επιτροπές είτε με δική τους πρωτοβουλία ζήτησαν τον ορισμό Συμβούλου στη σύνθεση των επιτροπών αυτών. Οι φορείς και το είδος προσωπικού που αφορούσαν οι ανωτέρω διαδικασίες επιλογής παρουσιάζονται στον πίνακα που ακολουθεί:

Α/Α ΦΟΡΕΑ	ΦΟΡΕΑΣ	Α/Α ΕΠΙΤΡΟΠΗΣ	ΕΙΔΟΣ ΠΡΟΣΩΠΙΚΟΥ	ΟΡΙΣΜΟΣ ΕΠΙΠΛΕΟΝ ΣΥΜΒΟΥΛΟΥ ΩΣ ΑΝΑΠΛΗΡΩΤΗ
1.	ΑΡΧΗ ΔΙΑΣΦΑΛΙΣΗΣ ΑΠΟΡΡΗΤΟΥ ΤΩΝ ΕΠΙΚΟΙΝΩΝΙΩΝ	1.	ΕΙΔΙΚΟ ΕΠΙΣΤΗΜΟΝΙΚΟ ΠΡΟΣΩΠΙΚΟ	–
2.	ΑΡΧΗΓΕΙΟ ΕΛΛΗΝΙΚΗΣ ΑΣΤΥΝΟΜΙΑΣ	2.	ΕΙΔΙΚΟΙ ΦΡΟΥΡΟΙ	ΝΑΙ
3.	ΕΠΙΤΡΟΠΗ ΑΝΤΑΓΩΝΙΣΜΟΥ	3.	ΕΙΔΙΚΟ ΕΠΙΣΤΗΜΟΝΙΚΟ ΠΡΟΣΩΠΙΚΟ	–
4.	ΟΡΓΑΝΙΣΜΟΣ ΕΠΑΓΓΕΛΜΑΤΙΚΗΣ ΕΚΠΑΙΔΕΥΣΗΣ ΚΑΙ ΚΑΤΑΡΤΙΣΗΣ (ΟΕΕΚ)	4.	ΑΟΡΙΣΤΟΥ ΧΡΟΝΟΥ (ΠΕ)	ΝΑΙ
5.	ΟΡΓΑΝΙΣΜΟΣ ΛΙΜΕΝΟΣ ΠΕΙΡΑΙΑ	5.	ΑΟΡΙΣΤΟΥ ΧΡΟΝΟΥ (ΠΕ )	ΝΑΙ
6.	ΥΠΟΥΡΓΕΙΟ ΔΙΚΑΙΟΣΥΝΗΣ	6.	ΤΑΚΤΙΚΟ ΠΡΟΣΩΠΙΚΟ (ΠΕ και ΔΕ)	ΝΑΙ
7.	ΕΘΝΙΚΗ ΕΠΙΤΡΟΠΗ ΤΗΛΕΠΙΚΟΙΝΩΝΙΩΝ ΚΑΙ ΤΑΧΥΔΡΟΜΕΙΩΝ	7.	ΕΙΔΙΚΟ ΕΠΙΣΤΗΜΟΝΙΚΟ ΠΡΟΣΩΠΙΚΟ	–

Επισημαίνεται ότι η τελευταία περίπτωση του παραπάνω πίνακα (επιτροπή υπ' αριθμ. 7) δεν αφορά νέα επιτροπή αλλά ήδη συσταθείσα κατά το παρελθόν η οποία χρειάστηκε να συγκληθεί εκ νέου σε συνεδρίαση με σκοπό την εκτέλεση δικαστικής απόφασης.

#### **(δ) Ανακοινώσεις πρόσληψης προσωπικού μερικής απασχόλησης**

Κατά το ημερολογιακό έτος 2009 το ΑΣΕΠ αναφορικά με τις προσλήψεις προσωπικού μερικής απασχόλησης στο Δημόσιο, στους ΟΤΑ και στα νομικά πρόσωπα δημοσίου δικαίου έλεγξε (σύμφωνα με τις διατάξεις του άρθρου 6 παρ.2 του Ν. 3250/2004 όπως συμπληρώθηκε και τροποποιήθηκε μεταγενέστερα) συνολικά **497 ανακοινώσεις** που του κοινοποιήθηκαν από ισάριθμους φορείς για την πλήρωση **6.626 θέσεων** διαφόρων κατηγοριών, από τις οποίες ενέκρινε τις 454 που αφορούσαν 6.250 θέσεις (ΠΙΝΑΚΑΣ ΙΓ'). Τα στοιχεία αυτά αναλύονται ως εξής:

- 194 ανακοινώσεις (εκ των οποίων 4 για επαναπροκήρυξη θέσεων) εγκρίθηκαν χωρίς να χρειαστούν διορθωτικές παρεμβάσεις από το ΑΣΕΠ·
- 260 ανακοινώσεις (εκ των οποίων 2 για επαναπροκήρυξη θέσεων) εγκρίθηκαν αφού, σύμφωνα με τις υποδείξεις του ΑΣΕΠ, εφαρμόστηκαν από τους φορείς οι αναγκαίες τροποποιήσεις·
- 43 ανακοινώσεις (που αφορούσαν την πλήρωση 376 θέσεων) παρέμειναν σε εκκρεμότητα, καθώς δεν ολοκληρώθηκε εντός του έτους η διαδικασία διόρθωσής τους από τους φορείς.

## **B. ΔΡΑΣΤΗΡΙΟΤΗΤΑ ΤΩΝ ΟΡΓΑΝΩΝ ΤΟΥ ΣΩΜΑΤΟΣ**

### Η Μείζων Ολομέλεια

Κατά το ημερολογιακό έτος 2009 η Μείζων Ολομέλεια συνήλθε σε **13 συνεδριάσεις**, καταχωρίζοντας σε ισάριθμα πρακτικά απόψεις της περί διαφόρων θεμάτων, ενώ εξέδωσε **17 αποφάσεις**.

Όσον αφορά τις αποφάσεις που εκδόθηκαν κατά το 2009:

- με την υπ' αριθμ. **1** διατυπώθηκε ομόφωνα η κατά το άρθρο 7 παρ. 2 του Ν. 2190/1994 απαιτούμενη πρόταση για την αντικατάσταση του άρθρου 25 της απόφασης 42799/8.12.2003 του Υπουργού Οικονομίας και Οικονομικών «Καθορισμός της Οργάνωσης της Γραμματείας του Ανωτάτου Συμβουλίου Επιλογής Προσωπικού (Α.Σ.Ε.Π.)», με το οποίο προβλέπεται το ανά κατηγορία και κλάδο προσωπικό της Γραμματείας του ΑΣΕΠ.
- με την υπ' αριθμ. **2** αποφασίστηκε ομόφωνα η αναμόρφωση των πιστοποιητικών γλωσσομάθειας της γερμανικής γλώσσας κατά τα λεπτομερώς αναφερόμενα στην απόφαση.
- με την υπ' αριθμ. **3** αποφασίστηκε ομόφωνα η χορήγηση άδειας ιδιωτικού (διδασκτικού) έργου με αμοιβή, εκτός ωραρίου εργασίας, στον αναφερόμενο μόνιμο υπάλληλο του ΑΣΕΠ σε θέση Ειδικευμένου Επιστημονικού Προσωπικού.
- με την υπ' αριθμ. **4** αποφασίστηκε ομόφωνα η συγκρότηση της Κεντρικής Επιτροπής του γραπτού διαγωνισμού για την πλήρωση θέσεων τακτικού προσωπικού διαφόρων ειδικοτήτων των υπηρεσιών του Υπουργείου Οικονομίας και Οικονομικών και του Υπουργείου Μακεδονίας Θράκης, ο οποίος προκηρύχθηκε με την προκήρυξη 1Γ/2008 του ΑΣΕΠ.
- με την υπ' αριθμ. **5** αποφασίστηκε ομόφωνα η συγκρότηση της Κεντρικής Επιτροπής του γραπτού διαγωνισμού για την κατάρτιση πινάκων διοριστέων εκπαιδευτικών λειτουργών Δευτεροβάθμιας Εκπαίδευσης που προκηρύχθηκε με την προκήρυξη 4Π/2008 του ΑΣΕΠ.
- με την υπ' αριθμ. **6** αποφασίστηκε ομόφωνα η συγκρότηση της Κεντρικής Επιτροπής του γραπτού διαγωνισμού για την κατάρτιση πινάκων διοριστέων εκπαιδευτικών λειτουργών Δευτεροβάθμιας Εκπαίδευσης που προκηρύχθηκε με την προκήρυξη 5Π/2008 του ΑΣΕΠ.
- με την υπ' αριθμ. **7** αποφασίστηκε ομόφωνα ότι οι αρμόδιες για την πλήρωση θέσεων Ειδικού Επιστημονικού Προσωπικού επιτροπές θα επιλέγουν κατά την κρίση τους με αιτιολογημένες αποφάσεις ένα υποσύνολο υποψηφίων για συνέντευξη, το οποίο όμως θα είναι πάντοτε τουλάχιστον διπλάσιο του αριθμού των προς πλήρωση θέσεων ανά ειδικότητα.
- με την υπ' αριθμ. **8** απορρίφθηκε αίτηση υπαλλήλου του ΑΣΕΠ για μετάταξή της σε θέση Ειδικευμένου Επιστημονικού Προσωπικού κατά την πλειοψηφούσα γνώμη ως μη νόμιμη και κατά τη μειοψηφούσα γνώμη ως απαράδεκτη.
- με την υπ' αριθμ. **9** εγκρίθηκε η ετήσια έκθεση του ΑΣΕΠ για το έτος 2008.
- η υπ' αριθμ. **10** αφορούσε επιλογή (με κλήρωση) των μελών του ΑΣΕΠ που επρόκειτο να συμμετάσχουν στην τριμελή επιτροπή επιλογής υποψηφίων για την πλήρωση θέσεων ειδικών φρουρών στο Υπουργείο Εσωτερικών.
- με την υπ' αριθμ. **11** αποφασίστηκε ομόφωνα η χορήγηση άδειας άσκησης ιδιωτικού (ερευνητικού) έργου με αμοιβή, εκτός ωραρίου εργασίας, στην αναφερόμενη μόνιμη υπάλληλο του ΑΣΕΠ σε θέση Ειδικευμένου Επιστημονικού Προσωπικού.
- με την υπ' αριθμ. **12** αποφασίστηκε ομόφωνα ότι η ρωσική γλώσσα σε επίπεδο άριστης, πολύ καλής, καλής και μέτριας γνώσης αυτής αποδεικνύεται και με τα πιστοποιητικά γνώσης της ρωσικής γλώσσας που εκδίδονται κατόπιν εξετάσεων που διενεργεί το φιλολογικό τμήμα του Κρατικού Πανεπιστημίου της Μόσχας «Μ.Β. Λομονόσοβ» υπό την αιγίδα του Ρωσικού Πολιτιστικού και Επιστημονικού Κέντρου της Ρωσικής Πρεσβείας στην Ελλάδα.

- με την υπ' αριθμ. **13** αποφασίστηκε ομόφωνα ότι από τις 17.06.2009 τερματίζεται η εξέταση αιτημάτων για επανεξέταση υποθέσεων του άρθρου 11 του Π.Δ. 164/2004, είτε αυτά υποβάλλονται από φορείς απασχόλησης συμβασιούχων είτε υποβάλλονται από συμβασιούχους, και ότι αιτήματα επανεξέτασης τα οποία είχαν παραληφθεί και πρωτοκολληθεί από το ΑΣΕΠ μέχρι τις 17.6.2009, είτε αυτά είχαν χρεωθεί σε Τμήμα είτε όχι, θα εξετασθούν από αυτό και θα δοθούν απαντήσεις με απόφαση ή με έγγραφο του Τμήματος·
- με την υπ' αριθμ. **14** αποφασίστηκε κατά πλειοψηφία ότι η εμπειρία από συμμετοχή σε ερευνητικά κέντρα ή προγράμματα αποδεικνύεται από το συνδυασμό των ακόλουθων δικαιολογητικών: **α)** βεβαίωση του διοικητικού υπευθύνου (του Γραμματέα ή Προέδρου της Επιτροπής Ερευνών) στην οποία θα αναφέρονται, για κάθε ερευνητικό πρόγραμμα ή έργο, ο τίτλος και η διάρκειά του, ο χρόνος συμμετοχής του υποψηφίου, η συμβατική σχέση με την οποία συνδεόταν ο υποψήφιος με το φορέα και ο επιστημονικός υπεύθυνος· και **β)** βεβαίωση του επιστημονικού υπευθύνου στην οποία θα αναφέρονται, για κάθε ερευνητικό πρόγραμμα, το αντικείμενο της έρευνας, ο χρόνος συμμετοχής του υποψηφίου και η ιδιαίτερη συμβολή του στην εκπόνηση ή ολοκλήρωση του έργου·
- με την υπ' αριθμ. **15** αποφασίστηκε κατά πλειοψηφία ότι, σύμφωνα με τις ρητές διατάξεις της παρ. 2 του άρθρου 1 του Ν. 3260/2004, τα πρόσθετα προσόντα που διαθέτουν επιτυχήτες υποψήφιοι οι οποίοι δεν συμπλήρωσαν τους αντίστοιχους συμπληρωματικούς κωδικούς δεν επιτρέπεται να ληφθούν υπόψη, εφόσον τούτο ορίζεται στην προκήρυξη· συνεπώς, τόσο οι ενιστάμενοι όσο και οι λοιποί επιτυχήτες υποψήφιοι που δεν συμπλήρωσαν τους απαιτούμενους συμπληρωματικούς κωδικούς θα πρέπει να αποκλειστούν από την εγγραφή τους στον πίνακα διοριστέων·
- με την υπ' αριθμ. **16** αποφασίστηκε κατά πλειοψηφία ότι, και μετά την ισχύ του άρθρου 13 του Ν. 3801/2009, για τους φορείς οι οποίοι διενεργούν προσλήψεις προσωπικού υπό τον έλεγχο του ΑΣΕΠ θα εξακολουθήσει το μέχρι τώρα ισχύον καθεστώς της ανάρτησης των πινάκων στις οικείες Νομαρχιακές Αυτοδιοικήσεις των φορέων, με την υποχρέωση όμως της ταυτόχρονης ενημέρωσης του ΑΣΕΠ, προκειμένου τούτο να λαμβάνει γνώση της έναρξης της προθεσμίας υποβολής των ενστάσεων·
- με την υπ' αριθμ. **17** αποφασίστηκε ομόφωνα ότι η εταιρία TPAM ΑΕ δεν υπάγεται, σύμφωνα με τα ισχύοντα έως το χρόνο της απόφασης (3.12.2009) στο σύστημα προσλήψεων του ΑΣΕΠ και στις συναφείς ελεγκτικές του αρμοδιότητες.

Όσον αφορά τις συνεδριάσεις που πραγματοποιήθηκαν κατά το 2009:

- κατά τη συνεδρίαση της 12.1.2009, για την οποία καταρτίστηκε το υπ' αριθμ. **1** **πρακτικό**, συζητήθηκαν θέματα που αφορούν την επέκταση εφαρμογής του κριτηρίου της εντοπιότητας σε όλους τους δήμους και τις κοινότητες της χώρας, με αναδρομική μάλιστα ισχύ, σύμφωνα με το άρθρο 19 του Ν. 3731/2008 (ΦΕΚ 263/Α/23.12.2008), και αποφασίστηκε κατά πλειοψηφία ότι οι προκηρύξεις που εκδόθηκαν κατά το χρονικό διάστημα από 20.11.2008 έως και 23.12.2008 πρέπει να αντικατασταθούν από νέες προκηρύξεις, με τη σημείωση: **α)** ότι τα παράβολα που κατέβαλαν και τα δικαιολογητικά που υπέβαλαν οι υποψήφιοι εξακολουθούν να ισχύουν, ενώ

μπορούν να προσκομιστούν και νέα δικαιολογητικά σε αντικατάσταση προγενέστερων· και **β)** ότι εντός της νέας προθεσμίας που θα οριστεί με τις νέες προκηρύξεις μπορούν να υποβάλουν αιτήσεις συμμετοχής και άλλοι, πέραν των αρχικών, υποψήφιοι·

- κατά τη συνεδρίαση της 4.2.2009, για την οποία καταρτίστηκε το υπ' αριθμ. **2 πρακτικό**, συζητήθηκαν τα εξής: **α)** θέματα για τα οποία εκδόθηκαν οι υπ' αριθμ. 1 και 2 αποφάσεις· και **β)** η επέκταση ή μη του ευεργετικού αποτελέσματος της απόφασης του Γ' Τμήματος του Συμβουλίου της Επικρατείας 3379/2008 σε συμβασιούχους του Π.Δ. 164/2004 που εργάστηκαν υπό τις ίδιες συνθήκες αλλά δεν άσκησαν αίτηση ακυρώσεως, και αποφασίστηκε ομόφωνα ότι η Ολομέλεια πρέπει να αναμείνει την έκδοση απόφασης επί της τριτανακοπής που έχει ασκήσει η Αγροτική Τράπεζα κατά της ως άνω απόφασης του Συμβουλίου της Επικρατείας και κατόπιν να ενεργήσει αναλόγως·
- κατά τη συνεδρίαση της 18.2.2009, για την οποία καταρτίστηκε το υπ' αριθμ. **3 πρακτικό**, συζητήθηκαν ζητήματα εμπειρίας και η Ολομέλεια αποφάσισε ότι πρέπει να δοθούν οι δέουσες οδηγίες στα αρμόδια τμήματα της υπηρεσίας·
- κατά τη συνεδρίαση της 25.2.2009, για την οποία καταρτίστηκε το υπ' αριθμ. **4 πρακτικό**, συζητήθηκαν θέματα για τα οποία εκδόθηκαν οι υπ' αριθμ. 3, 4, 5, 6 και 7 αποφάσεις, καθώς και θέματα του Π.Δ. 164/2004·
- κατά τη συνεδρίαση της 11.3.2009, για την οποία καταρτίστηκε το υπ' αριθμ. **5 πρακτικό**, συζητήθηκαν θέματα για τα οποία εκδόθηκε η υπ' αριθμ. 8 απόφαση και αποφασίστηκε ομόφωνα η αποστολή εγγράφου προς το Πανελλήνιο Ιερό Ίδρυμα Ευαγγελιστρίας Τήνου περί υπαγωγής του λαϊκού προσωπικού του στο σύστημα προσλήψεων του ΑΣΕΠ, σύμφωνα με τη γνωμοδότηση 194/2007 του Συμβουλίου της Επικρατείας·
- κατά τη συνεδρίαση της 27.3.2009, για την οποία καταρτίστηκε το υπ' αριθμ. **6 πρακτικό**, συζητήθηκαν τα εξής: **α)** θέματα για τα οποία εκδόθηκε η υπ' αριθμ. 9 απόφαση· και **β)** θέματα εμπειρίας και αποφασίστηκε να οριστεί από τον Πρόεδρο μια ομάδα Συμβούλων η οποία θα επεξεργαστεί το συγκεκριμένο ζήτημα και θα φέρει τις προτάσεις της ενώπιον της Ολομέλειας·
- κατά τη συνεδρίαση της 14.5.2009, για την οποία καταρτίστηκε το υπ' αριθμ. **7 πρακτικό**, συζητήθηκαν θέματα για τα οποία εκδόθηκαν οι υπ' αριθμ. 10 και 11 αποφάσεις·
- κατά τη συνεδρίαση της 17.6.2009, για την οποία καταρτίστηκε το υπ' αριθ. **8 πρακτικό**, συζητήθηκαν τα εξής: **α)** θέματα για τα οποία εκδόθηκαν οι υπ' αριθμ. 12 και 13 αποφάσεις· και **β)** η προσαύξηση 50% της εμπειρίας σε προγράμματα STAGE και αποφασίστηκε ομόφωνα ότι για την προσαύξηση του κριτηρίου της εμπειρίας κατά 50% λαμβάνεται υπόψη η συμμετοχή στα προγράμματα απόκτησης εργασιακής εμπειρίας (STAGE) του ΟΑΕΔ, εφόσον αυτά έχουν ως αντικείμενο καθήκοντα της ίδιας ή παρεμφερούς ειδικότητας με αυτή της προκηρυσσόμενης θέσης, τηρουμένων των λοιπών προϋποθέσεων του άρθρου 2 του Ν. 3320/2005· τα ανωτέρω ισχύουν ανεξαρτήτως του εάν η υλοποίηση του θεωρητικού ή πρακτικού μέρους ή του συνόλου του προγράμματος επαγγελματικής κατάρτισης για την απόκτηση εργασιακής εμπειρίας πραγματοποιείται απευθείας από τον ΟΑΕΔ ή εάν ανατίθεται από αυτόν στο Δημόσιο ή σε φορείς του Δημοσίου ή σε επιχειρήσεις του ιδιωτικού τομέα (άρθρο 20 του Ν. 2639/1998)·

- κατά τη συνεδρίαση της 14.10.2009, για την οποία καταρτίστηκε το υπ' αριθ. **9 πρακτικό**, συζητήθηκαν τα ακόλουθα θέματα : **α)** αν για την πρόσληψη προσωπικού με σύμβαση εργασίας ορισμένου χρόνου (εποχικού) στο δημόσιο τομέα η ιθαγένεια αποτελεί αναγκαία προϋπόθεση προκειμένου για υποψηφίους αλλοδαπούς που δεν είναι υπήκοοι κράτους μέλους της Ευρωπαϊκής Ένωσης, και αποφασίστηκε ομόφωνα ότι είναι δυνατό ως απαραίτητο προσόν πρόσληψης να τεθεί και η ελληνική ιθαγένεια, υπό τις αναφερόμενες στο πρακτικό προϋποθέσεις· **β)** αν η απόφαση του Συμβουλίου της Επικρατείας 2771/2006 (σχετικά με την αναγνώριση της πολυτεκνίας όταν τα τέκνα είναι 4 και πάνω ανεξαρτήτως ανηλικότητας ή ενηλικότητας) εφαρμόζεται και στις προσλήψεις που πραγματοποιούνται σε Δημόσιες Επιχειρήσεις και Οργανισμούς (ΔΕΚΟ) του Ν. 3429/2005, και αποφασίστηκε **i)** κατά πλειοψηφία ότι η ανωτέρω απόφαση έχει εφαρμογή και στις προσλήψεις αυτές, **ii)** ομόφωνα ότι για την απόδειξη της πολυτεκνίας αρκεί διαζευκτικά είτε το πιστοποιητικό δήμου ή κοινότητας είτε το πιστοποιητικό της ΑΣΠΕ, **iii)** ομόφωνα ότι για τις προκηρύξεις των ΔΕΚΟ που έχουν διαφορετική ρύθμιση το ΑΣΕΠ θα συμμορφωθεί με τη ρύθμιση της προκήρυξης, όπως με την προκήρυξη 2/2007 της ΔΕΗ·
- κατά τη συνεδρίαση της 19.10.2009, για την οποία καταρτίστηκε το υπ' αριθ. **10 πρακτικό**, συζητήθηκαν τα εξής: **α)** θέματα για τα οποία εκδόθηκαν οι υπ' αριθμ. 14 και 15 αποφάσεις· και **β)** αποφασίστηκε η σύσταση επιτροπής η οποία θα προτείνει νομοθετικές ρυθμίσεις που θεωρούνται αναγκαίες και θα υποβληθούν στον Υπουργό Εσωτερικών, Αποκέντρωσης και Ηλεκτρονικής Διακυβέρνησης·
- κατά τη συνεδρίαση της 21.10.2009, για την οποία καταρτίστηκε το υπ' αριθ. **11 πρακτικό**, συζητήθηκαν θέματα για τα οποία εκδόθηκε η υπ' αριθμ. 16 απόφαση·
- κατά τη συνεδρίαση της 19.11.2009, για την οποία καταρτίστηκε το υπ' αριθ. **12 πρακτικό**, έγινε συζήτηση για τη διατύπωση των προτάσεων του ΑΣΕΠ προς τον αρμόδιο υπουργό σχετικά με το προσχέδιο για ρυθμίσεις στο Ν. 2190/1994·
- κατά τη συνεδρίαση της 3.12.2009, για την οποία καταρτίστηκε το υπ' αριθ. **13 πρακτικό**, συζητήθηκαν θέματα για τα οποία εκδόθηκε η υπ' αριθμ.17 απόφαση, καθώς και θέματα σχετικά με την εμπειρία, τη διαδικασία και τη δημοσίευση των προκηρύξεων.

### Η Ελάσσων Ολομέλεια

Κατά το ημερολογιακό έτος 2009 η Ελάσσων Ολομέλεια εξέδωσε **18 αποφάσεις**. Από αυτές:

- οι 10 αφορούν επίλυση διαφωνιών που ανέκυψαν στα Τμήματα κατά τον **έλεγχο δικαιολογητικών** και την **έρευνα ενστάσεων και αιτήσεων θεραπείας** που παραπέμφθηκαν στην Ελάσσωνα Ολομέλεια με αποφάσεις Τμημάτων·
- οι 4 αφορούν αποδοχή αιτημάτων φορέων για την πλήρωση κενών θέσεων τους από υπάρχοντες **κυλιόμενους πίνακες**·
- οι 4 αφορούν **ορισμό βαθμολογητών και αναβαθμολογητών** γραπτών διαγωνισμών (προκηρύξεις ΑΣΕΠ 2Π/2008, 3Π/2008, 4Π/2008 και 5Π/2008).

Από τις ανωτέρω αποφάσεις σημαντικά θέματα που αντιμετώπισε το ΑΣΕΠ επιλύθηκαν με τις ακόλουθες:

- με την απόφαση **4** κρίθηκε κατά πλειοψηφία ότι **για την απόδειξη της ιδιότητας του δημότη και της ιδιότητας του μόνιμου κατοίκου δεν αξιώνεται η προσκομιδή δύο διαφορετικών πιστοποιητικών** αλλά αρκεί και ένα, εφόσον αυτό πιστοποιεί και τις δύο καταστάσεις·
- με την απόφαση **5** κρίθηκε ομόφωνα ότι **οι αιτήσεις των υποψηφίων κρίνονται με βάση τα εμπροθέσμως υποβληθέντα με αυτές δικαιολογητικά** και όχι με βάση άλλα που πιθανώς τηρούνται σε υπηρεσίες στις οποίες είχαν υπηρετήσει ή υπηρετούν, ούτε είναι από το νόμο δυνατή η περαιτέρω αναζήτηση διευκρινιστικών στοιχείων, τα οποία δεν μπορούν να χρησιμοποιηθούν·
- με την απόφαση **7** έγινε ομόφωνα αποδεκτό ότι: **α)** όταν υποβάλλεται **αίτημα αντικατάστασης** ενός υποψηφίου λόγω κωλύματος διορισμού του, **το ΑΣΕΠ έχει υποχρέωση να ερευνά αν όντως συντρέχει το προβαλλόμενο κώλυμα** και μόνον αν διαπιστώνει τη συνδρομή αυτού να προχωρά στην αντικατάσταση· και **β)** η συμμετοχή τακτικού δημόσιου υπαλλήλου σε διαγωνισμό για την κάλυψη θέσεων υπαλλήλων στον ευρύτερο δημόσιο τομέα είναι νόμιμη, εκτός αν ο μετέχων υπάλληλος είχε διορισθεί σύμφωνα με τις διατάξεις του Ν. 2190/1994 και **δεν παρήλθε πενταετία από το διορισμό** του, οπότε υπάρχει κώλυμα·
- με την απόφαση **8** κρίθηκε ομόφωνα ότι **πιστοποιητικό εμπειρίας** που προσκομίσθηκε μετά τη λήξη της προθεσμίας υποβολής των αιτήσεων δε λαμβάνεται υπόψη ως **εκπρόθεσμο**·
- με την απόφαση **12** η Ολομέλεια δέχθηκε κατά πλειοψηφία ότι, ενόψει απόφασης του Υπουργού Εργασίας που ορίζει ότι οι ανώνυμες βιομηχανικές εταιρείες είναι υποχρεωμένες κατά νόμο να τηρούν λογιστικά βιβλία Γ' κατηγορίας του Κώδικα Βιβλίων και Στοιχείων (που είναι η μεγαλύτερη), υποψήφιος ο οποίος απασχολείται ως βοηθός λογιστή και ως κοστολόγος σε ανώνυμη βιομηχανική εταιρεία διαθέτει την απαιτούμενη από την προκήρυξη **εμπειρία στην τήρηση βιβλίων Γ' κατηγορίας**·
- με την απόφαση **15** η Ολομέλεια ασχολήθηκε με το διαγωνισμό που προκήρυξε ο Υπουργός Δικαιοσύνης για την **κάλυψη θέσεων ΠΕ κλάδου Πληροφορικής και ΔΕ κλάδου Χειριστών Η/Υ στο Ελεγκτικό Συνέδριο** και ομόφωνα εξέφερε κρίση όμοια με αυτήν του αρμόδιου σχηματισμού της Ολομέλειας του Συμβουλίου της Επικρατείας (γνωμοδότηση 96/30.5.2008), και ακολούθως αποφάσισε επί των σχετικών πινάκων διοριστέων και κατάταξης·
- με την απόφαση **17** κρίθηκε ομόφωνα ότι το **μεταπτυχιακό δίπλωμα στη «Διοίκηση Επιχειρήσεων» του Διαπανεπιστημιακού Προγράμματος Μεταπτυχιακών Σπουδών του Εθνικού Μετσόβιου Πολυτεχνείου και του Οικονομικού Πανεπιστημίου Αθηνών** δεν είναι στο γνωστικό αντικείμενο των θέσεων του μηχανικού των αναφερόμενων στην απόφαση ειδικοτήτων.

## Τα Τμήματα

### (α) Αποφάσεις

Κατά το ημερολογιακό έτος 2009 τα πέντε Τμήματα του ΑΣΕΠ εξέδωσαν **3.389 αποφάσεις**. Από αυτές:

1. Οι **877** αφορούν **έλεγχο νομιμότητας** (τυπικής και ουσιαστικής) **των πινάκων διοριστέων και έρευνα ενστάσεων** υποψηφίων, από τις οποίες:



- 53 αφορούν διαδικασίες πρόσληψης με γραπτούς διαγωνισμούς (άρθρο 17 Ν. 2190/1994).
  - 88 αφορούν διαδικασίες πρόσληψης με σειρά προτεραιότητας βάσει κριτηρίων (άρθρο 18 Ν. 2190/1994).
  - 12 αφορούν διαδικασίες πρόσληψης ειδικού επιστημονικού προσωπικού (άρθρο 19 Ν. 2190/1994).
  - 652 αφορούν προσωπικό φορέων που διενεργούν οι ίδιοι τις διαδικασίες πρόσληψης υπό τον έλεγχο του ΑΣΕΠ (άρθρο 1 παρ. 3 Ν. 2527/1997).
  - 53 αφορούν νοσηλευτικό προσωπικό φορέων που διενεργούν οι ίδιοι τις διαδικασίες πρόσληψης υπό τον έλεγχο του ΑΣΕΠ (άρθρο 24 παρ. 2 Ν. 2716/1999).
  - 19 αφορούν βαθμολόγηση υποψηφίων του τεστ γενικών γνώσεων και δεξιοτήτων.
2. Οι **1.718** αφορούν έλεγχο νομιμότητας (τυπικής και ουσιαστικής) των πινάκων διοριστέων σε **αναπλήρωση** εκείνων που δεν αποδέχτηκαν το διορισμό τους ή παραιτήθηκαν μετά από αυτόν, από τις οποίες:
- 13 αφορούν διαδικασίες πρόσληψης με γραπτούς διαγωνισμούς (άρθρο 17 Ν. 2190/1994).
  - 510 αφορούν διαδικασίες πρόσληψης με σειρά προτεραιότητας βάσει κριτηρίων (άρθρο 18 Ν. 2190/1994).
  - 7 αφορούν διαδικασίες πρόσληψης ειδικού επιστημονικού προσωπικού (άρθρο 19 Ν. 2190/1994).
  - 792 αφορούν προσωπικό φορέων που διενεργούν οι ίδιοι τις διαδικασίες πρόσληψης υπό τον έλεγχο του ΑΣΕΠ (άρθρο 1 παρ. 3 Ν. 2527/1997).
  - 396 αφορούν νοσηλευτικό προσωπικό φορέων που διενεργούν οι ίδιοι τις διαδικασίες πρόσληψης υπό τον έλεγχο του ΑΣΕΠ (άρθρο 24 παρ. 2 Ν. 2716/1999).
3. Οι **28** αφορούν διαδικασίες πρόσληψης από **κυλιόμενους πίνακες επιλαχόντων** (άρθρο 3 Ν. 3320/2005), από τις οποίες:
- 11 αφορούν κατάρτιση πινάκων και διάθεση διοριστέων.
  - 17 αφορούν αναπλήρωση εκείνων που δεν αποδέχτηκαν το διορισμό τους.
4. Οι **441** αφορούν **έρευνα αιτήσεων θεραπείας** μη επιλεγέντων για διορισμό υποψηφίων κατά την ανωτέρω, υπό στοιχείο 1 διαδικασία.
5. Οι **216** αφορούν **τακτοποίηση συμβασιούχων** βάσει των Π.Δ. 164/2004 και 180/2004, από τις οποίες:
- 215 αφορούν συμβασιούχους του Π.Δ. 164/2004 και
  - 1 αφορά συμβασιούχους του Π.Δ. 180/2004.
6. Οι **109** αφορούν **εκτέλεση αποφάσεων** διοικητικών δικαστηρίων.

### **(β) Ανακοίνωση στις δικαστικές αρχές αξιόποινων πράξεων που διέπραξαν υποψήφιοι**

Κατά το στάδιο του αυτεπάγγελτου ελέγχου που διενεργήθηκε στα πλαίσια διάφορων διαδικασιών επί των αιτήσεων και των δικαιολογητικών που προσκόμισαν για την απόδειξη των επικαλούμενων προσόντων και ιδιοτήτων τους υποψήφιοι οι οποίοι φέρονταν ως διοριστέοι, **το ΑΣΕΠ διαπίστωσε κατά το έτος 2009 πέντε (5) περιπτώσεις** υποψηφίων οι οποίοι, προκειμένου να επιτύχουν την εγγραφή τους στον πίνακα

διοριστέων, διέπραξαν αξιόποινες πράξεις (όπως παραποίηση-πλαστογράφηση στοιχείων), τις οποίες και ανακοίνωσε στις αρμόδιες δικαστικές αρχές προκειμένου να προβούν σε ποινική διερεύνηση. Ενδεικτικά αναφέρεται ότι **κατά τα έτη 2005-2009 ανακοινώθηκαν στις δικαστικές αρχές συνολικά είκοσι (20) τέτοιες περιπτώσεις υποψηφίων.**

Σύμφωνα με την ενημέρωση που έχει το ΑΣΕΠ από τις αρμόδιες δικαστικές υπηρεσίες, ένας υποψήφιος, για τον οποίο υπήρχαν σοβαρές ενδείξεις για την τέλεση του εγκλήματος της πλαστογραφίας, και ειδικότερα της πλαστογραφίας πιστοποιητικών, καταδικάστηκε από το πρωτοβάθμιο δικαστήριο για τις πράξεις του σε ποινή φυλάκισης οκτώ (8) μηνών.

### Οι Επιθεωρητές

#### **(α) Επιθεωρήσεις έτους 2009 και αποτελέσματά τους**

Κατά το ημερολογιακό έτος 2009 (κατ' εφαρμογή των διατάξεων των άρθρων 8 και 21 του Ν. 2190/1994, όπως ισχύουν, και του άρθρου 32 του Ν. 2508/1997) **περατώθηκαν είκοσι μία (21) επιθεωρήσεις** σε ισάριθμους φορείς. Οι επιθεωρήσεις αυτές διενεργήθηκαν επί τη βάση στοιχείων που προέκυψαν τόσο από τον αυτεπάγγελτο και κατ' ένσταση έλεγχο του ΑΣΕΠ όσο και από εκθέσεις επιθεώρησης ελεγκτών δημόσιας διοίκησης, από ερωτήματα εποπτευόντων φορέων και βουλευτών, πορίσματα ελεγκτικών οργάνων και καταγγελίες τρίτων.

Μετά την εξέταση των στοιχείων και την έρευνα που διεξήχθη από εντεταλμένο Σύμβουλο του ΑΣΕΠ, έξι (6) υποθέσεις τοποθετήθηκαν στο αρχείο, καθότι: α) δεν κρίθηκε απαραίτητη η περαιτέρω διερεύνησή τους· β) ο έλεγχος των όρων πρόσληψης των υπαλλήλων που καταγγέλλθηκαν δεν ενέπιπτε στη δικαιοδοσία του ΑΣΕΠ· και γ) κρίθηκε ότι δεν συνέτρεχε λόγος καταλογισμού ευθυνών (ποινικών ή διοικητικών). Οι υπόλοιπες **δεκαπέντε (15)**, για τις οποίες διεξήχθη περαιτέρω έρευνα για τη σύνταξη της σχετικής πορισματικής έκθεσης, διενεργήθηκαν στους παρακάτω φορείς (με το εξής αντικείμενο και τα αντίστοιχα αποτελέσματα):

Α/Α	ΕΛΕΓΧΟΣ	ΕΛΕΓΧΟΜΕΝΟΣ ΦΟΡΕΑΣ	ΑΝΤΙΚΕΙΜΕΝΟ ΕΠΙΘΕΩΡΗΣΗΣ	ΠΟΡΙΣΜΑ (παράπτωμα)
1.	Αυτεπάγγελτος	Δημοτική Επιχείρηση Ανάπτυξης Δήμου Ανδρού	Η μη συμμόρφωση σε απόφαση Τμήματος του ΑΣΕΠ για αναμόρφωση των πινάκων κατάταξης και διοριστέων με βάση την προκήρυξη 1/323Μ/2003 (ΦΕΚ 537/21.10.04) (άρθρο 10 Ν. 3051/2002)	ΘΕΤΙΚΟ (πειθαρχικό – ποινικό)
2.	Αυτεπάγγελτος	Δήμος Δραπετσώνας Αττικής	Η καθυστέρηση αποστολής στο ΑΣΕΠ των ζητηθέντων στοιχείων για την εφαρμογή από το ΑΣΕΠ των υπό των διατάξεων του άρθρου 11 παρ. 1-5 του Π.Δ. 164/2004 οριζομένων (άρθρ. 12 Ν. 2190/1994)	ΘΕΤΙΚΟ (πειθαρχικό – ποινικό)

Α/Α	ΕΛΕΓΧΟΣ	ΕΛΕΓΧΟΜΕΝΟΣ ΦΟΡΕΑΣ	ΑΝΤΙΚΕΙΜΕΝΟ ΕΠΙΘΕΩΡΗΣΗΣ	ΠΟΡΙΣΜΑ (παράπτωμα)
3.	Κατόπιν ερωτήματος βουλευτή	Ελληνική Βιομηχανία Νοσοκομειακού Υλικού (ΕΛ.ΒΙΟ.Ν.Υ.)	Η νομιμότητα πρόσληψης ατόμων για τα εργοστάσια στη Μαγούλα και στην Κόρινθο (άρθρο 13 Ν. 3429/2005 & υπ' αριθμ. 1803/ΔΕΚΟ/1050/2006 (ΦΕΚ 12080/Β), 32055/ΔΕΚΟ/2240/2007 (ΦΕΚ 1399/Β) & 42948/2003 (ΦΕΚ 1854/2003) υπουργικών αποφάσεων & διατάξεων του Ν. 2190/1994)	ΘΕΤΙΚΟ (πειθαρχικό – ποινικό)
4.	Κατόπιν μηνυτήριας αναφοράς	Στάδιο Ειρήνης και Φιλίας (ΣΕΦ)	Η κατάρτιση μη νόμιμων πινάκων κατάταξης με βάση την 1/1Μ/2007 προκήρυξη (ΦΕΚ 56/29.3.07) (άρθρ. 18 Ν. 2190/1994)	ΘΕΤΙΚΟ (πειθαρχικό – ποινικό)
5.	Κατόπιν ερωτήματος Σώματος Επιθεωρητών-Ελεγκτών Δημόσιας Διοίκησης	ΛΖ' Εφορεία Προϊστορικών & Κλασικών Αρχαιοτήτων Αρχαίας Κορίνθου	Η νομιμότητα των προσλήψεων με επιλογή ωρομίσθιου προσωπικού με βάση τις υπ' αριθμ. Φ.15/2152οικ/28.3.2007 & Φ.15/6319οικ/19.9.2008 ανακοινώσεις (άρθρ. 21 Ν. 2190/1994)	ΘΕΤΙΚΟ (πειθαρχικό – ποινικό)
6.	Κατόπιν πορίσματος έκτακτου διαχειριστικού ελέγχου	Δημοτική Επιχείρηση Κοινωνικής, Οικονομικής και Πολιτιστικής Ανάπτυξης (Δ.Ε.Κ.Ο.Π.Α.) Δήμου Πρώτης Ν. Σερρών	Η νομιμότητα πρόσληψης προσωπικού με σύμβαση εξαρτημένης εργασίας ορισμένου χρόνου (άρθρ. 21 Ν. 2190/1994)	ΘΕΤΙΚΟ (πειθαρχικό – ποινικό)
7.	Κατόπιν καταγγελίας	Δημοτική Επιχείρηση Τουριστικής Πολιτιστικής Ανάπτυξης (Δ.Ε.Τ.Π.Α.Κ.) Δήμου Καλαμαριάς Ν. Θεσσαλονίκης	Η νομιμότητα πρόσληψης προσωπικού με σύμβαση εξαρτημένης εργασίας (άρθρ. 21 Ν. 2190/1994)	ΘΕΤΙΚΟ (πειθαρχικό – ποινικό)
8.	Κατόπιν καταγγελίας	Δήμος Ρόδου Ν. Δωδεκανήσου & νομικά του πρόσωπα	Η νομιμότητα των προσλήψεων-μονιμοποιήσεων που έχουν πραγματοποιηθεί (άρθρ. 2 παρ. 6 ΠΥΣ 55/1998, άρθρ. 21 Ν. 2190/1994, άρθρ. 6 Ν. 2527/1997)	ΘΕΤΙΚΟ (πειθαρχικό – ποινικό)
9.	Κατόπιν καταγγελιών	Διαδημοτική Επιχείρηση Ιαματικών Λουτρών Τραϊανούπολης-Αλεξανδρούπολης Ν. Έβρου	Η νομιμότητα των προσλήψεων κατά το έτος 2007 (άρθρ. 2 παρ. 8 ΠΥΣ 55/1998, άρθρ. 14 παρ. 2 εδαφ. κ', άρθρ. 21 Ν. 2190/1994)	ΘΕΤΙΚΟ ΧΩΡΙΣ ΚΥΡΩΣΕΙΣ Έγιναν συστάσεις στο φορέα για έγκαιρο προγραμματισμό της πρόσληψης εποχικού προσωπικού του σύμφωνα με τις διατάξεις του άρθρου 21 Ν. 2190/1994 και όχι με δίμηνες συμβάσεις
10.	Κατόπιν εγγράφου της Διεύθυνσης Τοπικής Αυτοδιοίκησης και Διοίκησης Ν. Σερρών	Δημοτική Κοινωφελής Επιχείρηση Δήμου Αμφίπολης Ν. Σερρών	Η νομιμότητα πρόσληψης προσωπικού με συμβάσεις έργου και συμβάσεις εργασίας ορισμένου χρόνου (άρθρ. 6 Ν. 2527/1997)	ΑΡΝΗΤΙΚΟ

Α/Α	ΕΛΕΓΧΟΣ	ΕΛΕΓΧΟΜΕΝΟΣ ΦΟΡΕΑΣ	ΑΝΤΙΚΕΙΜΕΝΟ ΕΠΙΘΕΩΡΗΣΗΣ	ΠΟΡΙΣΜΑ (παράπτωμα)
11.	Κατόπιν οικονομικής έκθεσης	Δήμος Ζακυνθίων	Η νομιμότητα των προσλήψεων κατά τα έτη 2006-2007 (άρθρ. 21 Ν. 2190/1994 & άρθρ. 6 Ν. 3250/2004 (μερικής απασχόλησης))	ΑΡΝΗΤΙΚΟ
12.	Κατόπιν ανώνυμης καταγγελίας	Κρατικό Ωδείο Θεσσαλονίκης	Η νομιμότητα των προσλήψεων κατά τα έτη 2006, 2007, 2008 (άρθρ. 21 Ν. 2190/1994)	ΑΡΝΗΤΙΚΟ
13.	Κατόπιν καταγγελιών	Δήμος Μαραθώνα	Η νομιμότητα πρόσληψης υποψηφίου με βάση την 1/543Μ/2007 προκήρυξη του Δήμου (ΦΕΚ 414/4.11.07) (άρθρ. 8 Ν. 2190/1994)	ΑΡΝΗΤΙΚΟ
14.	Κατόπιν καταγγελιών	Κέντρο Εξυπηρέτησης Πολιτών (ΚΕΠ) Νομαρχιακών Διαμερισμάτων Αθηνών & Πειραιά	Η νομιμότητα διορισμών υπαλλήλων με βάση την 4Κ/2007 προκήρυξη του ΑΣΕΠ (ΦΕΚ 218/18.7.07) (άρθρ. 8 Ν. 2190/1994)	ΑΡΝΗΤΙΚΟ
15.	Κατόπιν καταγγελιών	Δήμος Κερκίνης Ν. Σερρών	Η νομιμότητα πρόσληψης προσωπικού με σύμβαση εργασίας ιδιωτικού δικαίου ορισμένου χρόνου (Ν. 2190/1994)	ΑΡΝΗΤΙΚΟ

Από τα συνολικά εννέα (9) θετικά πορίσματα, τα οκτώ (για τους φορείς υπ' αριθμ. 1-8) εστάλησαν στον υπουργό Εσωτερικών, στον αρμόδιο κατά περίπτωση υπουργό και στον αρμόδιο κατά περίπτωση γενικό γραμματέα της περιφέρειας, ώστε να αποδοθούν αρμοδίως οι προσήκουσες πειθαρχικές ευθύνες, ενώ αντίγραφό τους διαβιβάστηκε και στον αρμόδιο κατά τόπο εισαγγελέα πλημμελειοδικών επειδή κρίθηκε ότι στοιχειοθετούνται αξιόποινες πράξεις. Ο συνολικός αριθμός των επιθεωρήσεων που περατώθηκαν εντός του 2009 παρουσιάζεται στο ΔΙΑΓΡΑΜΜΑ Β' του **Β' ΜΕΡΟΥΣ**.

### (β) Μετέπειτα πορεία υποθέσεων για τις οποίες συντάχθηκε έκθεση επιθεώρησης

Σύμφωνα με την ενημέρωση που έχει το ΑΣΕΠ από τις αρμόδιες για την απόδοση ποινικών και πειθαρχικών ευθυνών διοικητικές και δικαστικές υπηρεσίες (στις οποίες και είχε διαβιβάσει τα σχετικά θετικά πορίσματα των Επιθεωρητών του), σε συνέχεια των επιθεωρήσεων του ακολούθησαν οι εξής ενέργειες που δεν εμπίπτουν στην αρμοδιότητα της ανεξάρτητης αρχής:

1. Αναφορικά με τις επιθεωρήσεις που περατώθηκαν το **2009** (βλ. σχετικά στην αμέσως προηγούμενη ενότητα):
  - ο Δήμος Δραπετσώνας (επιθεώρηση υπ' αριθμ. 2), μετά τη σύνταξη της έκθεσης επιθεώρησης και πριν τη διαβίβασή της στα αρμόδια όργανα, απέστειλε τα ζητηθέντα από το ΑΣΕΠ στοιχεία·
  - για την υπόθεση που αφορούσε τη Δημοτική Επιχείρηση Κοινωνικής, Οικονομικής και Πολιτιστικής Ανάπτυξης (Δ.Ε.Κ.Ο.Π.Α.) Δήμου Πρώτης Ν. Σερρών (επιθεώρηση υπ' αριθμ. 6), η γενική γραμματέας Περιφέρειας Κεντρικής Μακεδονίας καταλόγισε στο διατελέσαντα κατά τα έτη 2001 και 2002 πρόεδρο της πρώην Δ.Ε.Κ.Ο.Π.Α. το ποσό που αντιστοιχεί στο σύνολο των

αποδοχών που καταβλήθηκαν στο παρανόμως προσληφθέν και απασχοληθέν προσωπικό κατά το παραπάνω διάστημα·

- για την υπόθεση που αφορούσε τη *Δημοτική Επιχείρηση Τουριστικής Πολιτιστικής Ανάπτυξης (Δ.Ε.Τ.Π.Α.Κ.) Δήμου Καλαμαριάς Ν. Θεσσαλονίκης* (επιθεώρηση υπ' αριθμ. 7), ο εισαγγελέας Πρωτοδικών Θεσσαλονίκης άσκησε ποινική δίωξη κατά των υπευθύνων για τις πράξεις που διέπραξαν (όπως παράβαση καθήκοντος από κοινού και ηθική αυτουργία σε παράβαση καθήκοντος από κοινού κατ' εξακολούθηση)·
- ο *Δήμος Ρόδου* (επιθεώρηση υπ' αριθμ. 8) με απόφαση του Δ.Σ. η οποία εγκρίθηκε από την Περιφέρεια Νοτίου Αιγαίου ανακάλεσε τις επίμαχες προσλήψεις·
- για την υπόθεση που αφορούσε τη *Δημοτική Κοινωνική Επιχείρηση Δήμου Αμφίπολης Ν. Σερρών* (επιθεώρηση υπ' αριθμ. 10), ο γενικός γραμματέας της Περιφέρειας Κεντρικής Μακεδονίας δεν επέβαλε πειθαρχική ποινή στο δήμαρχο Αμφίπολης.

**2.** Αναφορικά με τις επιθεωρήσεις που περατώθηκαν το **2008** (βλ. *Ετήσια Έκθεση 2008*, σελ. 50-54):

- ο δήμαρχος *Άνω Λιοσίων Ν. Αττικής* (επιθεώρηση υπ' αριθμ. 1), ο οποίος ολοκλήρωσε τις σχετικές διαδικασίες πλήρωσης θέσεων μετά τη διαβίβαση της έκθεσης επιθεώρησης, απηλλάγη από πειθαρχικές ευθύνες για παράβαση καθήκοντος·
- για την υπόθεση που αφορούσε τον *Οργανισμό Διεξαγωγής Ιπποδρομιών Ελλάδος (Ο.Δ.Ι.Ε.)* (επιθεώρηση υπ' αριθμ. 4), ο εισαγγελέας Πρωτοδικών Αθηνών άσκησε ποινική δίωξη κατά των υπευθύνων για παράβαση καθήκοντος κατ' εξακολούθηση·
- για την υπόθεση που αφορούσε τη *Δημοτική Επιχείρηση Τουριστικής Πολιτιστικής Ανάπτυξης Δήμου Καλαμαριάς (Δ.Ε.Τ.Π.Α.Κ.) Ν. Θεσσαλονίκης* (επιθεώρηση υπ' αριθμ. 8) διετάχθη από τον αρμόδιο εισαγγελέα η διεξαγωγή προανάκρισης·
- για την υπόθεση που αφορούσε την *Επιχείρηση Καθαριότητας και Προστασίας Περιβάλλοντος Ν. Ζακύνθου* (επιθεώρηση υπ' αριθμ. 9), με βούλευμα του Συμβουλίου Πλημμελειοδικών Ζακύνθου παραπέμφθηκαν οι υπεύθυνοι για παράβαση καθήκοντος·
- για την υπόθεση που αφορούσε το *Κεφάλαιο Αποζημιώσεως Φορτιών Ξηράς Αθηνών (Κ.Α.Φ.Ξ.Α.)* (επιθεώρηση υπ' αριθμ. 10) διετάχθη από τον εισαγγελέα Πρωτοδικών Αθηνών η διεξαγωγή ανάκρισης από τακτικό ανακριτή·
- για την υπόθεση που αφορούσε τον *Αθλητικό Οργανισμό & βρεφονηπιακούς σταθμούς του Δήμου Περιστερίου Ν. Αττικής* (επιθεώρηση αρ. 16), ο εισαγγελέας Εφετών Αθηνών άσκησε ποινική δίωξη κατά των υπευθύνων για παράβαση καθήκοντος.

**3.** Αναφορικά με τις επιθεωρήσεις που περατώθηκαν το **2007** (βλ. *Ετήσια Έκθεση 2007*, σελ. 47-51):

- για την υπόθεση που αφορούσε τη *Δημοτική Επιχείρηση Διαχείρισης Νεκροταφείου του Δήμου Αγίων Αναργύρων* (επιθεώρηση υπ' αριθμ. 6), ως προς το ποινικό της σκέλος οι υπεύθυνοι αθώωθηκαν και ως προς το πειθαρχικό της σκέλος ο γενικός γραμματέας Περιφέρειας Αττικής, με απόφασή του, απείχε από την επιβολή της πειθαρχικής ποινής της αργίας σε βάρος των υπευθύνων.

**4.** Αναφορικά με τις επιθεωρήσεις που περατώθηκαν το **2006** (βλ. *Ετήσια Έκθεση 2006*, σελ. 42-44):

- για την υπόθεση που αφορούσε τη *Δημοτική Βιβλιοθήκη Δήμου Ηρακλείου Αττικής* (επιθεώρηση υπ' αριθμ. 12), ο εισαγγελέας Πλημμελειοδικών Αθηνών άσκησε ποινική δίωξη κατά των υπευθύνων για παράβαση καθήκοντος κατά συρροή·
- για την υπόθεση που αφορούσε το *Δήμο Περιστερίου Ν. Αττικής* (επιθεώρηση υπ' αριθμ. 13), ο εισαγγελέας Πλημμελειοδικών Αθηνών άσκησε ποινική δίωξη κατά των υπευθύνων για παράβαση καθήκοντος κατ' εξακολούθηση και από κοινού.

#### Οι Σύμβουλοι ως μέλη μονομελών συνθέσεων

Κατά το ημερολογιακό έτος 2009 πραγματοποιήθηκε από μονομελείς συνθέσεις του σώματος, κατ' εφαρμογή των διατάξεων των άρθρων 2, 8, 12, 21 παρ. 15 του Ν. 2190/1994 και άρθρου 1 παρ. 3 του Ν. 2527/1997, έλεγχος νομιμότητας (τυπικής και ουσιαστικής):

- στις **προκηρύξεις/ανακοινώσεις** που εξέδωσαν οι φορείς για **3.314** συνολικά διαδικασίες πλήρωσης θέσεων τακτικού και εποχικού προσωπικού (εκ των οποίων 410 αφορούσαν τακτικό, και 2.904 εποχικό προσωπικό) και·
- στους **πίνακες επιλογής** που συνέταξαν οι φορείς για **2.937** διαδικασίες επιλογής εποχικού προσωπικού.

## IV. ΔΙΑΠΙΣΤΩΣΕΙΣ ΚΑΙ ΠΡΟΤΑΣΕΙΣ

### A. ΟΙ ΑΛΛΑΓΕΣ ΣΤΙΣ ΔΙΑΔΙΚΑΣΙΕΣ ΕΠΙΛΟΓΗΣ ΠΡΟΣΩΠΙΚΟΥ ΜΕΤΑ ΤΗΝ ΨΗΦΙΣΗ ΤΟΥ Ν. 3812/2009

Κατά τη διάρκεια του έτους 2009 το ΑΣΕΠ συνέχισε το έργο του μέσα στο ίδιο νομοθετικό και γενικότερο πλαίσιο που ίσχυε και κατά το προηγούμενο έτος. Οι διαπιστώσεις συνεπώς της ανεξάρτητης αρχής αναφορικά με τα προβλήματα και τις δυσλειτουργίες του συστήματος πλήρωσης θέσεων στο δημόσιο τομέα, οι προτάσεις της σε σχέση με επιμέρους τομείς των δραστηριοτήτων της, αλλά και οι επισημάνσεις της σχετικά με το πεδίο των αρμοδιοτήτων της, οι οποίες είχαν παρατεθεί αναλυτικά στην ετήσια έκθεση του έτους 2008 (βλ. σχετικά το κεφάλαιο με τίτλο **ΔΙΑΠΙΣΤΩΣΕΙΣ ΚΑΙ ΠΡΟΤΑΣΕΙΣ** της *Ετήσιας Έκθεσης 2008*, σελ. 59-93), συνέχισαν να ισχύουν στο ακέραιο.

Η ψήφιση ωστόσο στην εκπνοή του 2009 του Ν. 3812 (ΦΕΚ 234/Α/28.12.2009) διαφοροποίησε σημαντικά τα δεδομένα στο χώρο των προσλήψεων. Ο θεμελιώδης αυτός νόμος, ο οποίος **ενσωμάτωσε μια σειρά από ρυθμίσεις που είχαν προταθεί επανειλημμένα από το ΑΣΕΠ**, αποκατέστησε την αποτελεσματικότητα του ρόλου του ΑΣΕΠ στις προσλήψεις του δημόσιου τομέα όπως την είχε εννοήσει ο Ν. 2190/1994 (νόμος Πεπονή), και την εννοεί και το άρθρο 103 παρ. 7 του Συντάγματος, φιλοσοφία του οποίου ήταν η δημιουργία μίας **ανεξάρτητης αρχής επιφορτισμένης με την ευθύνη της εφαρμογής, απ' αρχής μέχρι τέλους, ενός αμερόληπτου και αξιοκρατικού συστήματος προσλήψεων**.

Όπως προκύπτει από το σύνολο του περιεχομένου του νέου νόμου, και ιδίως από τις διατάξεις του άρθρου 1 (που αντικατέστησε τις διατάξεις του άρθρου 1 και 2 του άρθρου 14 του νόμου 2190/1994) και των άρθρων 2 παρ.1 και 10 παρ. 3, **οι εξουσίες που είχαν κατά το παρελθόν αφαιρεθεί με διάφορους νόμους από το ΑΣΕΠ αναφορικά με την πλήρωση θέσεων σε διάφορες κατηγορίες φορέων του Δημοσίου** (ιδιαίτερα στους ΟΤΑ και στα νομικά τους πρόσωπα, στις ΔΕΚΟ και στα νοσηλευτικά ιδρύματα) **επανήλθαν στο ΑΣΕΠ**. Το ΑΣΕΠ πλέον είναι εκείνο που εκδίδει τις προκηρύξεις για την πλήρωση των θέσεων μόνιμου προσωπικού και προσωπικού με σχέση εργασίας ιδιωτικού δικαίου αορίστου χρόνου για όλους τους φορείς της παρ. 1 του άρθρου 14 του Ν. 2190/1994, όπως αντικαταστάθηκε με το νέο νόμο και περιλαμβάνει όλους τους σχετικούς φορείς (βλ. άρθρο 2 του Ν. 3812/2009)· και αυτό διεξάγει την όλη διαδικασία του διαγωνισμού (γραπτού ή με σειρά προτεραιότητας), ερευνά και κρίνει τις ενστάσεις των υποψηφίων και καταρτίζει τους πίνακες διοριστέων, χωρίς καμία ανάμιξη των φορέων, οι οποίοι οφείλουν να συμμορφώνονται προς τους άπαξ εκδιδόμενους πίνακες του ΑΣΕΠ, που είναι οριστικοί.

Εξυπακούεται πως με το νέο καθεστώς **αντιμετωπίζεται οριστικά το ζήτημα των δυσλειτουργιών και των επακόλουθων καθυστερήσεων** που μέχρι σήμερα παρατηρούνταν κατά τις **διαδικασίες προσλήψεων** που δε διεξάγονταν από το ΑΣΕΠ αλλά **από τους φορείς υπό τον έλεγχο του ΑΣΕΠ** (για αναλυτικότερη περιγραφή βλ. σχετικά την ενότητα «*Δυσλειτουργίες, και συνεπακόλουθες καθυστερήσεις, στις διαδικασίες επιλογής προσωπικού που διεξάγονται από τους φορείς*», στις σελίδες 62-65 της *Ετήσιας Έκθεσης 2008*). Επίσης οριστικά αντιμετωπίζεται και **το ζήτημα των εξαιρέσεων από το σύστημα προσλήψεων του ΑΣΕΠ που εισάγονταν με διατάξεις νόμου** οι οποίες εξουσιοδοτούσαν υπουργούς ή άλλους φορείς του δημόσιου τομέα να καθορίζουν ειδικά κριτήρια και διαδικασίες επιλογής ή ακόμη και να περιορίζουν το ΑΣΕΠ σε έναν τυπικό έλεγχο «νομιμότητας», προκειμένου να αποφεύγουν τον πλήρη και ουσιαστικό έλεγχο του κατά τις διαδικασίες πλήρωσης θέσεων συγκεκριμένων υπηρεσιών. Η εφαρμογή του Ν. 3812/2009 απαλλάσσει το ΑΣΕΠ από το δυσάρεστο καθήκον να αρνείται να επικυρώσει τα αποτελέσματα τέτοιων διαδικασιών εκφράζοντας τεκμηριωμένα τις αντιρρήσεις του για τη νομιμότητά τους, όπως έχει συμβεί αρκετές φορές μέχρι σήμερα.

Πέρα από την ως άνω θεμελιώδους σημασίας ρύθμιση, άλλες μείζονος σημασίας ρυθμίσεις του νέου νόμου 3812/2009 που αφορούν και ενδιαφέρουν το ΑΣΕΠ περιέχουν οι ακόλουθες διατάξεις του:

1. Η παράγραφος 2 του άρθρου 1, με την οποία **περιορίστηκαν οι προηγουμένως προβλεπόμενες** στο άρθρο 14 παρ. 2 του Ν. 2190/1994 **εξαιρέσεις κατηγοριών προσωπικού από το σύστημα προσλήψεων του ΑΣΕΠ**. Πλέον στην αρμοδιότητα του ΑΣΕΠ περιλαμβάνονται και οι προσλήψεις μόνιμου προσωπικού της Προεδρίας της Δημοκρατίας, της Βουλής των Ελλήνων σύμφωνα με όσα ορίζει ο κανονισμός της, των συνταγματικά κατοχυρωμένων ή μη Ανεξάρτητων Διοικητικών Αρχών, καθώς και του προσωπικού με σχέση εργασίας αορίστου χρόνου των Τοπικών Οργανισμών Εγγείων Βελτιώσεων.
2. Η παράγραφος 2 του άρθρου 2, σύμφωνα με την οποία όπου στις κείμενες διατάξεις προβλέπεται **ένσταση** για την επιλογή του **μη πολιτικού προσωπικού του Λιμενικού Σώματος, των Δοκίμων Πυροσβεστών Γενικών Υπηρεσιών και των Ειδικών φρουρών της ΕΛΑΣ**, αυτή ασκείται ενώπιον του ΑΣΕΠ. Επιπλέον, με την παράγραφο 3 θεσπίστηκε ένσταση των υποψηφίων επιλογής **ειδικού ένστολου προσωπικού της Δημοτικής Αστυνομίας**, κατ' ανάλογη εφαρμογή των διατάξεων της παρ. 2 του άρθρου 8 του Π.Δ/τος 19/2006, η οποία ασκείται ενώπιον του ΑΣΕΠ. Η ένσταση δε αυτή ισχύει και για διαδικασίες πρόσληψης που βρίσκονται σε εξέλιξη, εφόσον μέχρι τη δημοσίευση του νέου νόμου δεν είχαν εκδοθεί τα οριστικά αποτελέσματα. Με τις διατάξεις αυτές, όπως τονίζεται και στην αιτιολογική έκθεση του νέου νόμου, επιδιώκεται η εξασφάλιση μείζονος διαφάνειας με τον έλεγχο της όλης διαδικασίας από το ΑΣΕΠ.
3. Το άρθρο 4, με τις ρυθμίσεις του οποίου **καταργήθηκε η προσαύξηση κατά 50% των μονάδων του υποψηφίου λόγω εμπειρίας**, όταν ο χρόνος της αποκτηθείσας εμπειρίας σε καθήκοντα ίδιας ή παρεμφερούς ειδικότητας με αυτή της προκηρυσσόμενης θέσης έχει διανυθεί **σε υπηρεσίες του Δημοσίου, σε ΝΠΔΔ, σε ΟΤΑ α΄ ή β΄ βαθμού, σε ΝΠΙΔ του δημόσιου τομέα της παραγράφου 1 του άρθρου 14 του Ν. 2190/1994, όπως ισχύει, ή σε φορείς της παραγράφου 3 του άρθρου 1 του Ν. 2527/1997, και είναι αθροιστικά ίσος ή μεγαλύτερος των 24 μηνών**. Η κατάργηση της προσαύξησης εφαρμόζεται και στην πλήρωση θέσεων των ΚΕΠ. Η διάταξη αυτή, η οποία βρίσκεται



σε συμφωνία με τις σχετικές επισημάνσεις του ΑΣΕΠ όπως αυτές έχουν επανειλημμένα διατυπωθεί στις ετήσιες εκθέσεις του (βλ. σχετικά την ενότητα «Προνομιακή εξασφάλιση εμπειρίας» στις σελίδες 62-65 της *Ετήσιας Έκθεσης 2008*), αποκατέστησε την αρχή της ισότητας όλων των υποψηφίων που συμμετέχουν σε διαγωνισμούς, καθόσον κρίθηκε άδικη η πρόταξη εκείνων που έχουν τη δυνατότητα να προσλαμβάνονται με οποιασδήποτε μορφής σύμβαση στους φορείς του δημόσιου τομέα.

4. Το άρθρο 5, με τις ρυθμίσεις του οποίου **καταργήθηκε η διενέργεια της προφορικής συνέντευξης** και η βαθμολογία του κριτηρίου αυτού **στις διαδικασίες πρόσληψης προσωπικού με σειρά προτεραιότητας** (άρθρο 18 του Ν. 2190/1994) καθώς και όπου προβλέπεται με ειδικές διατάξεις. Το κριτήριο της συνέντευξης, σύμφωνα με την εισηγητική έκθεση του νέου νόμου, θεωρήθηκε ως μη αντικειμενικό καθώς μπορεί να οδηγήσει σε σημαντική ανατροπή της σειράς κατάταξης των υποψηφίων με βάση τα λοιπά αντικειμενικά κριτήρια επιλογής.

Η διαδικασία επιλογής ειδικού επιστημονικού προσωπικού του άρθρου 19 του Ν. 2190/1994 εξαιρέθηκε και συνεχίζει να διεξάγεται όπως η διάταξη αυτή ορίζει. Με μια δεύτερη εξαίρεση **διατηρήθηκε η συνέντευξη μόνο για την πλήρωση θέσεων προσωπικού οι οποίες σχετίζονται με την ασφάλεια της ανθρώπινης ζωής**, προκειμένου να διαπιστωθεί η καταλληλότητα υποψηφίου για την άσκηση των καθηκόντων της συγκεκριμένης θέσης. Η συνέντευξη θα διεξάγεται από επιτροπή, τα μέλη της οποίας ορίζονται από το ΑΣΕΠ, και διαθέτουν γνώσεις, εμπειρία και ικανότητα προκειμένου να αξιολογήσουν την καταλληλότητα των υποψηφίων για την άσκηση των καθηκόντων της συγκεκριμένης θέσης. Ο αποκλεισμός λόγω ακαταλληλότητας υποψηφίου θα πρέπει να αιτιολογείται πλήρως από την επιτροπή και θα καταγράφεται στα σχετικά πρακτικά.

5. Το άρθρο 6, με τις διατάξεις της παρ. 2 στοιχ. β' του οποίου **καταργήθηκε η μοριοδότηση κατά εβδομήντα (70) μονάδες του πιστοποιητικού επιτυχούς παρακολούθησης προγραμμάτων ή σεμιναρίων επαγγελματικής κατάρτισης του ΟΑΕΔ** καθόσον, όπως αναφέρεται και στην εισηγητική έκθεση του νόμου, η μοριοδότηση μόνον αυτών των σεμιναρίων οδηγούσε σε άνιση αντιμετώπιση των υποψηφίων οι οποίοι είχαν παρακολουθήσει σεμινάρια άλλων φορέων. Με τις λοιπές διατάξεις του άρθρου αυτού **καθορίστηκε νέος τρόπος μοριοδότησης των τίτλων σπουδών (βασικού και μεταπτυχιακών) και της εμπειρίας** τόσο στους γραπτούς διαγωνισμούς (άρθρο 17) όσο και στους διαγωνισμούς με σειρά προτεραιότητας (άρθρο 18) του Ν. 2190/1994, με βασικό στόχο την αύξηση της μοριοδότησης των τίτλων σπουδών και την εξασφάλιση καλύτερης βαθμολογικής ισορροπίας μεταξύ των τίτλων σπουδών και της εμπειρίας, η οποία σε κάθε περίπτωση δεν μοριοδοτείται πέραν της πενταετίας, όπως συνέβαινε στο γραπτό διαγωνισμό. Ειδικότερα στους διαγωνισμούς με σειρά προτεραιότητας προβλέφθηκε και προσμέτρηση του δεύτερου τίτλου μεταπτυχιακών ή διδακτορικών σπουδών σε ποσοστό 30% σε σχέση με τα μόρια του αντίστοιχου πρώτου τίτλου, ενώ για λόγους ταχύτητας της διαδικασίας ορίστηκαν οι μονάδες ανά μήνα εμπειρίας σε επτά (7) και για σύνολο εμπειρίας εξήντα μηνών, έτσι ώστε το σύνολο των μονάδων να μείνει αμετάβλητο (420 μονάδες όπως έως τώρα).
6. Το άρθρο 7, σύμφωνα με το οποίο **η κατάταξη όλων των υποψηφίων, εχόντων και μη εχόντων εμπειρία, γίνεται με βάση τη βαθμολογία τους σε όλα τα βαθμολογούμενα κριτήρια** και η εμπειρία δεν λαμβάνεται υπόψη ως βαθμολογούμενο κριτήριο για το 50% των θέσεων που

**προκηρύσσονται ανά φορέα, κλάδο ή ειδικότητα** (για κλάσμα μισής μονάδας και πάνω, διατίθεται μια θέση στην κατηγορία όσων έχουν εμπειρία). Εξαιρούνται οι περιπτώσεις για τις οποίες, από ειδική διάταξη νόμου ή κατά τον οργανισμό ή κανονισμό του οικείου φορέα, η εμπειρία προβλέπεται ως προϋπόθεση διορισμού ή πρόσληψης.

Με τη σαφή αυτή διάταξη, που ξεκαθάρισε το θέμα που απασχόλησε και το Συμβούλιο της Επικρατείας, τονίζεται ότι και στους δύο πίνακες κατάταξης μετέχουν όλοι οι υποψήφιοι έχοντες και μη έχοντες εμπειρία, που δεν λαμβάνεται όμως υπόψη για το πενήντα τοις εκατό (50%) των θέσεων που προκηρύσσονται ανά φορέα, με στόχο, όπως αναφέρεται και στην εισηγητική έκθεση του νόμου, να αποκατασταθεί μια αδικία που υφίσταντο νεαροί σε ηλικία υποψήφιοι χωρίς εργασιακή εμπειρία, καθόσον το ποσοστό αυτό ανερχόταν στο 35% και δεν ήταν δεσμευτικό αλλά δυναμικό.

7. Το άρθρο 8, με τις διατάξεις του οποίου **ρυθμίστηκαν με ορθολογικότερο τρόπο θέματα που αφορούν το τεστ γενικών γνώσεων και δεξιοτήτων**. Συγκεκριμένα η ισχύς του παρατάθηκε κατά επτά έτη (από τρία σε δέκα) και ορίστηκε ρητά ότι η βαθμολογία που θα λαμβάνεται υπόψη στις εκάστοτε προκηρύξεις θα είναι αυτή που έχει λάβει ο υποψήφιος την τελευταία φορά συμμετοχής του στην εν λόγω ειδική γραπτή δοκιμασία. Επίσης προβλέφθηκε η διενέργειά του από το ΑΣΕΠ μία τουλάχιστον φορά κάθε δύο έτη, από ένα που ήταν έως σήμερα. Το δικαίωμα συμμετοχής στη διαδικασία αυτή παρασχέθηκε σε όσους κατά τη λήξη της προθεσμίας υποβολής της αίτησης κατέχουν βασικό τίτλο σπουδών τουλάχιστον δευτεροβάθμιας εκπαίδευσης και η κλίμακα βαθμολογίας ορίστηκε από το 0 έως το 100.
8. Το άρθρο 9, με τις διατάξεις του οποίου προβλέφθηκαν τα εξής:
  - Ελήφθη μέριμνα για την **περιοδική απασχόληση του προσωπικού των βρεφονηπιακών σταθμών του Δημοσίου και των λοιπών φορέων** του άρθρου 14 παρ. 1, η διάρκεια της οποίας ορίζεται να είναι **ίση με την αντίστοιχη σχολική περίοδο**, σύμφωνα με το πρόγραμμα του βρεφονηπιακού σταθμού. Με τον τρόπο αυτόν εξυπηρετούνται λειτουργικές ανάγκες των βρεφονηπιακών σταθμών οι οποίοι δεν θα μπορούσαν να εξυπηρετήσουν τους πολίτες καθ' όλη τη διάρκεια του σχολικού έτους, εάν η διάρκεια της σύμβασης του προσωπικού υπολείπεται της διάρκειας του σχολικού έτους.
  - **Εκλογικεύθηκε η μοριοδότηση της ανεργίας σε σχέση με αυτήν της εμπειρίας** προκειμένου να αποκατασταθεί μια αδικία που υπήρχε σε βάρος όσων είχαν εμπειρία και ήθελαν να είναι υποψήφιοι σε διαδικασίες επιλογής προσωπικού με σύμβαση εργασίας ιδιωτικού δικαίου ορισμένου χρόνου. Συγκεκριμένα, ο χρόνος ανεργίας πλέον θα μοριοδοτείται με διακόσιες (200) μονάδες για τέσσερις μήνες ανεργίας και εβδομήντα πέντε (75) μονάδες ανά μήνα ανεργίας άνω των τεσσάρων μηνών με ανώτατο όριο τους δώδεκα (12) μήνες (δηλαδή συνολικά 800 μονάδες από 1.000 που ήταν μέχρι σήμερα), ενώ ο χρόνος εμπειρίας θα προσμετράται σε κάθε περίπτωση εφόσον υπάρχει (δηλαδή όχι μόνο όταν ορίζεται ως προσόν στην οικεία ανακοίνωση απασχόλησης) και θα είναι μέχρι πέντε έτη, με μοριοδότηση ανάλογη αυτής της διαδικασίας πρόσληψης τακτικού προσωπικού με σειρά προτεραιότητας (για πέντε έτη 420 μονάδες).
  - Προβλέφθηκε ένα επιπλέον βαθμολογούμενο κριτήριο για τους **γονείς και τα τέκνα μονογονεϊκών οικογενειών**, ώστε να ενισχυθούν οι οικογένειες αυτές που έχουν ανάγκη από εργασία.

- **Διπλασιάστηκαν οι πολλαπλασιαστές του βαθμού του βασικού τίτλου σπουδών** προκειμένου να ενισχυθεί η βαρύτητα του τίτλου σπουδών και να διευκολυνθούν όσοι επιθυμούν να εργασθούν αμέσως μόλις περατώσουν τις βασικές σπουδές τους. Επιπλέον **καταργήθηκε το κριτήριο της ηλικίας** το οποίο προσαύξανε το γενικό σύνολο της βαθμολογίας ελάχιστα και χωρίς ιδιαίτερη λογική διαφοροποίηση ανάμεσα στην ηλικία των υποψηφίων.
- **Εξειδικεύτηκαν οι περιπτώσεις** όπου επιτρέπεται κατά το άρθρο 103 παρ. 2 του Συντάγματος η πρόσληψη προσωπικού με σχέση εργασίας ορισμένου χρόνου για την **αντιμετώπιση απρόβλεπτων και επείγουσών αναγκών** (εκτεταμένες ζημιές από φυσικές καταστροφές, σοβαρή απειλή της δημόσιας υγείας, κήρυξη περιοχής σε κατάσταση έκτακτης ανάγκης).

9. Το άρθρο 10, με τις διατάξεις του οποίου **αντιμετωπίστηκε επιτυχώς το μείζον πρόβλημα** της χρησιμοποίησης **των συμβάσεων έργου στο δημόσιο τομέα και ιδίως στους ΟΤΑ** ως μέσου για την καταστράτηγηση των αρμοδιοτήτων του ΑΣΕΠ αναφορικά με τον έλεγχο των συμβάσεων εργασίας ορισμένου ή αορίστου χρόνου (για το πρόβλημα των δήθεν συμβάσεων έργου που συνήθως υποκρύπτουν κάλυψη θέσεων πάγιων και διαρκών αναγκών που θα έπρεπε να πληρωθούν με μόνιμο προσωπικό αλλά παραμένουν κενές, βλ. αναλυτικά στις σελίδες 80-81 της *Ετήσιας Έκθεσης 2008*). Συγκεκριμένα, με τις διατάξεις του άρθρου αυτού τροποποιήθηκαν και συμπληρώθηκαν οι ισχύουσες διατάξεις του άρθρου 6 του Ν. 2527/1997, με αποτέλεσμα αναφορικά με τη σύναψη ΣΜΕ:

- να προβλέπεται **ανάλογη εφαρμογή των διατάξεων** που ορίζουν τα κριτήρια επιλογής προσωπικού πρόσκαιρων αναγκών (άρθρο 21 του Ν. 2190/1994 όπως ισχύουν), με διαδικασίες που διεξάγουν οι φορείς **υπό τον πλήρη έλεγχο του ΑΣΕΠ**.
- να **μην επιτρέπεται για κάλυψη διοικητικών αναγκών** ή γραμματειακής εξυπηρέτησης του φορέα ή εφόσον στον οργανισμό/κανονισμό του φορέα ανάθεσης προβλέπονται **οργανικές θέσεις ειδικότητας αντίστοιχης** με αυτές για τις οποίες προτείνεται η σύναψη ΣΜΕ με φυσικά πρόσωπα (με την εξαίρεση των περιπτώσεων για τις οποίες με απόφαση του Υπουργού Εσωτερικών, Αποκέντρωσης και Ηλεκτρονικής Διακυβέρνησης **ύστερα από πρόταση του ΑΣΕΠ** ορίζεται διαφορετικά βάσει των μεταβατικών διατάξεων για τα έτη 2010 και 2011 του άρθρου 14 του εν λόγω νόμου).
- να **απαιτείται βεβαίωση του ΑΣΕΠ** περί του ότι πρόκειται για γνήσια σύμβαση έργου που δεν υποκρύπτει εξαρτημένη εργασία και ότι δεν καλύπτονται με αυτή πάγιες και διαρκείς ανάγκες.
- να **εξαιρούνται ειδικότητες ιατρών** (ιατροί, οδοντίατροι, ελεγκτές ιατροί ασφαλιστικών ιατρείων κ.λπ.) προκειμένου να μην παρατηρηθούν λειτουργικές αδυναμίες και προβλήματα στην εξυπηρέτηση ασφαλισμένων, καθώς και **καλλιτέχνες** όλων των ειδικοτήτων (λόγω της φύσης του έργου τους και της αδυναμίας να υπαχθούν στα κριτήρια του άρθρου 21 του Ν. 2190/1994), οι οποίοι εξάλλου εξαιρούνται και ως προς την πλήρωση θέσεων τακτικού προσωπικού.

Κατά την αληθινή έννοια των διατάξεων αυτών, η προβλεπόμενη βεβαίωση του ΑΣΕΠ, μετά την οποία γίνεται από το φορέα η επιλογή των προσώπων με ανάλογη εφαρμογή των διατάξεων που ορίζουν τα κριτήρια επιλογής προσωπικού του άρθρου 21 του Ν. 2190/1994, ουδόλως εξαντλεί τον **έλεγχο του ΑΣΕΠ**, ο οποίος προδήλως εκτείνεται και στον **αυτεπάγγελτο και κατ' ένσταση έλεγχο της ορθής ή μη εφαρμογής των κριτηρίων** αυτών.

10. Το άρθρο 13, με το οποίο συστήνεται Επιτροπή Κατάρτισης Κώδικα Προσλήψεων Προσωπικού και προβλέπονται τα σχετικά με τη στελέχωσή της, τη γραμματειακή της υποστήριξη, το χρόνο περάτωσης του έργου της κ.λπ. Έργο της ανωτέρω επιτροπής είναι **η σύνταξη και η αναθεώρηση διατάξεων που ρυθμίζουν την πρόσληψη πάσης φύσεως προσωπικού στο δημόσιο τομέα**. Με τον τρόπο αυτό **ικανοποιείται ένα πάγιο αίτημα του ΑΣΕΠ**, το οποίο είχε επανειλημμένα επισημάνει (βλ. σχετικά στη σελίδα 79 της *Ετήσιας Έκθεσης 2008*) την αναγκαιότητα απλούστευσης και συστηματικής συγκέντρωσης της σχετικής νομοθεσίας σε ένα μόνο νομοθέτημα προκειμένου το σύστημα προσλήψεων να γίνει απλούστερο, ταχύτερο, πιο εύχρηστο και λειτουργικό.

## **Β. ΠΡΟΒΛΗΜΑΤΑ ΚΑΙ ΔΥΣΛΕΙΤΟΥΡΓΙΕΣ ΠΟΥ ΣΥΝΕΧΙΖΟΥΝ ΝΑ ΥΦΙΣΤΑΝΤΑΙ ΚΑΙ ΣΧΕΤΙΚΕΣ ΠΡΟΤΑΣΕΙΣ ΤΟΥ ΑΣΕΠ**

Εξυπακούεται βέβαια πως παρά τις σημαντικές αλλαγές και ρυθμίσεις που εισήγαγε ο νόμος 3812/2009 στο σύστημα πλήρωσης θέσεων στο δημόσιο τομέα, με τις οποίες δόθηκαν λύσεις σε σημαντικά ζητήματα που δυσχέραιναν του έργου του ΑΣΕΠ, η ανεξάρτητη αρχή συνεχίζει να αντιμετωπίζει καθυστερήσεις και προβλήματα κατά την επιτέλεση του έργου της που οφείλονται στο ισχύον νομοθετικό πλαίσιο.

### Καθυστερήσεις στο έργο του ΑΣΕΠ

Σε ετήσιες εκθέσεις προηγούμενων ετών έχουν ήδη εκθεθεί οι λόγοι για τους οποίους οι διαδικασίες πρόσληψης με το σύστημα του Ν. 2190/1994, όπως ισχύει, δεν ολοκληρώνονται εντός του επιθυμητού χρόνου. Οι σημαντικές καθυστερήσεις που παρατηρούνται κατά τα τελευταία έτη εξηγούνται από την τεράστια αύξηση του όγκου εργασίας του ΑΣΕΠ, που οφείλεται στους εξής κυρίως λόγους:

1. Έχει αυξηθεί δραματικά ο αριθμός των υποψηφίων που συμμετέχουν στις διαδικασίες επιλογής, ενώ παράλληλα προκηρύσσονται με πολλούς διαφορετικούς διαγωνισμούς θέσεις ίδιας ή παρόμοιας ειδικότητας (για την κάλυψη των οποίων απαιτούνται παρεμφερή προσόντα, με αποτέλεσμα να τις επιδιώκουν οι ίδιοι υποψήφιοι). Είναι χαρακτηριστικό ότι κάθε χρόνο προκηρύσσονται από το ΑΣΕΠ και τους φορείς εκατοντάδες διαγωνισμοί τακτικού προσωπικού για την πλήρωση 10.000 περίπου θέσεων διαφόρων ειδικοτήτων, στους οποίους εκτιμάται ότι συμμετέχουν περίπου 600.000 υποψήφιοι. Το μεγάλο πλήθος υποψηφιοτήτων, σε συνδυασμό με το γεγονός ότι οι ίδιοι υποψήφιοι υποβάλλουν παράλληλα αιτήσεις σε πολλούς διαγωνισμούς (μέχρι και 20 μέσα στο ίδιο έτος) επιβαρύνουν χρονικά όλα τα στάδια διεξαγωγής της διαδικασίας πλήρωσης θέσεων από την υποβολή και επεξεργασία των αιτήσεων έως τον έλεγχο και την τελική επιλογή των διοριστέων. Το πρόβλημα μάλιστα αποκτά μια νέα διάσταση στο στάδιο των αναπληρώσεων, καθόσον πρόκειται για τους ίδιους υποψηφίους που αναπληρώνουν και αναπληρώνονται σε κάθε διαγωνισμό, ενώ συχνά παρέρχεται ο χρόνος εντός του οποίου είναι νομίμως δυνατό να υλοποιηθούν οι αναπληρώσεις με αποτέλεσμα οι θέσεις να παραμένουν κενές.

Είναι απαραίτητο οι διάφοροι φορείς να προγραμματίζουν έγκαιρα τις ανάγκες τους σε προσωπικό, ώστε να συγκεντρώνονται όλα τα αιτήματά τους και **να γίνονται ενιαία οι προκηρύξεις μία ή εστω δύο φορές κάθε χρόνο**.

2. Έχει αυξηθεί τα τελευταία χρόνια, για τους λόγους που αναφέρονται στην ενότητα *Προβλήματα του Τμήματος Ειδικών Υποθέσεων του ΑΣΕΠ* (σελ. 53-55), **ο αριθμός των διοικητικών προσφυγών** κατά αποφάσεων και πράξεων του ΑΣΕΠ από αποτυχόντες υποψηφίους.
3. Μετά την 2396/2004 απόφαση της Ολομέλειας του ΣΤΕ, η οποία έκρινε αντισυνταγματικές τις ρυθμίσεις του νόμου 2190/1994 (ιδρυτικού νόμου του ΑΣΕΠ) που περιόριζαν τους υποψηφίους να επιλέξουν μία μόνο νομαρχία και δέκα το πολύ φορές σε προκηρύξεις που περιλάμβαναν περισσότερες νομαρχίες, θεωρείται δεδομένη η κατάργηση του περιορισμού της **μιας νομαρχίας** και η δυνατότητα όλων των υποψηφίων να περιλαμβάνουν απεριόριστο **αριθμό προτιμήσεων** στις δηλώσεις τους. Οι χρονικές καθυστερήσεις που συνεπάγεται το γεγονός αυτό απορρέουν από τους εξής λόγους:
- οι υποψήφιοι, στη συντριπτική τους πλειοψηφία, εξαντλούν αυτή τη δυνατότητα (ενίοτε δηλώνουν μέχρι και 350 προτιμήσεις)
  - το μηχανογραφικό πρόγραμμα έχει δομηθεί στη βάση ενός λογικού αριθμού προτιμήσεων
  - η επιλογή απεριόριστου αριθμού θέσεων σε περισσότερες της μιας νομαρχίες δημιουργεί τέτοιο πλήθος συνδυασμών, που για την κατάταξη και διάθεση των υποψηφίων στις θέσεις προτίμησής τους ενίοτε απαιτείται (π.χ. διαγωνισμοί με πολλές θέσεις και πολλούς υποψηφίους) αδιάλειπτη επί 24 και πλέον ώρες δέσμευση του υπάρχοντος μηχανογραφικού προγράμματος στη διαχείριση μιας και μόνο προκήρυξης
  - η παραπάνω διαδικασία πρέπει να επαναληφθεί κάθε φορά που προκύπτει τυχόν διόρθωση στα εισαγόμενα δεδομένα, με αποτέλεσμα αφενός να καθυστερεί η εξαγωγή αποτελεσμάτων για τη συγκεκριμένη προκήρυξη και αφετέρου το μηχανογραφικό πρόγραμμα να μην είναι διαθέσιμο για την επεξεργασία άλλων προκηρύξεων.

Με το νέο μηχανογραφικό πρόγραμμα του ΑΣΕΠ για την υποστήριξη του συστήματος πλήρωσης θέσεων η κατάσταση αυτή έχει βελτιωθεί σημαντικά, χωρίς ωστόσο τα παραπάνω προβλήματα να έχουν ξεπεραστεί σε ικανοποιητικό βαθμό.

4. Πολύ σημαντική αιτία διόγκωσης του έργου του ΑΣΕΠ, που συνεπάγεται καθυστερήσεις στην εκπλήρωση της αποστολής του γενικότερα, είναι η τεράστια αύξηση που παρατηρείται τα τελευταία χρόνια στον αριθμό υποψηφίων, φορέων και άλλων **ενδιαφερομένων που ζητούν από το ΑΣΕΠ** να τους παράσχει **από πληροφορίες έως και γνωμοδοτήσεις** για θέματα που τους αφορούν όπως, π.χ., για την αξιολόγηση τίτλων σπουδών, πιστοποιητικών γλωσσομάθειας ή επιτυχούς παρακολούθησης σεμιναρίων, για την εμπειρία που έχουν αποκτήσει και θέλουν να χρησιμοποιήσουν σε διαγωνισμούς του ΑΣΕΠ, για κωλύματα που έχουν (με βάση το άρθρο 10 παρ. 5 του Ν. 2839/2000) υποψήφιοι οι οποίοι κατέχουν ήδη θέσεις στο δημόσιο τομέα και θέλουν να μετάσχουν σε διαγωνισμούς του ΑΣΕΠ, για κωλύματα από άλλους λόγους (π.χ. ποινικές καταδίκες), για ζητήματα εξαίρεσης φορέων του δημόσιου τομέα ή κατηγοριών προσωπικού από το σύστημα προσλήψεων του ΑΣΕΠ (με βάση το άρθρο 14 παρ. 2 του Ν. 2190/1994) και για πολλά άλλα «ων ουκ έστιν αριθμός». Πολλά είναι και τα ερωτήματα βουλευτών, στα πλαίσια του κοινοβουλευτικού ελέγχου, για θέματα αρμοδιότητας του ΑΣΕΠ, τα οποία διαβιβάζονται σε αυτό από το Υπουργείο Εσωτερικών προκειμένου να απαντηθούν. Οι απαντήσεις δίδονται, κυρίως από το Τμήμα Ειδικών

Υποθέσεων, με πλήρη συναίσθηση ευθύνης και σε κάθε ενδιαφερόμενο, αλλά προϋποθέτουν αφενός ενασχόληση σημαντικού και εκλεκτού μέρους του ανθρώπινου δυναμικού με τη συγκέντρωση στοιχείων, τη μελέτη των υπό διερεύνηση ζητημάτων και τη λοιπή προετοιμασία που απαιτείται για να συνταχθεί το κείμενό τους και αφετέρου προσεκτικό έλεγχο προτού υπογραφούν από μέλος του ΑΣΕΠ (κατά κύριο λόγο από τον Αντιπρόεδρο που προΐσταται του Τμήματος Ειδικών Υποθέσεων) και διαβιβαστούν αρμοδίως.

5. Γίνονται όχι σπάνια νομοθετικές μεταβολές που αφορούν άμεσα το σύστημα προσλήψεων του ΑΣΕΠ, αναφορικά ιδίως με τα προσόντα πρόσληψης, χωρίς να μεσολαβεί λογικό χρονικό διάστημα μετά το οποίο να ξεκινά η εφαρμογή τους. Αυτό έχει ως αποτέλεσμα να προκαλούνται ανακλήσεις προκηρύξεων και άλλων πράξεων που έχουν στηριχθεί στις ισχύουσες έως τη μεταβολή διατάξεις, καθώς το ΑΣΕΠ δε λαμβάνει εγκαίρως γνώση των μεταβολών που ακολουθούν την επεξεργασία των προκηρύξεων από τις υπηρεσίες του και τίθενται αμέσως σε ισχύ πριν οι προκηρύξεις δημοσιευθούν στην Εφημερίδα της Κυβερνήσεως.

#### Αναπληρώσεις διοριστέων λόγω μη αποδοχής διορισμού, παραίτησης κτλ.

Σημαντικό μέρος της δραστηριότητας του ΑΣΕΠ επί καθημερινής βάσεως αφορά τις αναπληρώσεις διοριστέων οι οποίοι δεν αποδέχονται το διορισμό τους ή έχουν κώλυμα διορισμού (π.χ., λόγω καταδίκης, μη εκπλήρωσης των στρατιωτικών τους υποχρεώσεων κτλ.) ή παραιτούνται από τη θέση μετά τη δημοσίευση της ατομικής πράξης διορισμού στην Εφημερίδα της Κυβερνήσεως και την ορκωμοσία τους – ή την έκδοση της ατομικής πράξης διορισμού για τους εργαζομένους με σχέση εργασίας ιδιωτικού δικαίου σε ΝΠΙΔ του δημόσιου τομέα. Αρκεί να αναφερθεί ενδεικτικά, προκειμένου να γίνει αντιληπτή η έκταση του φαινομένου, ότι κατά το 2009 χρειάστηκε να γίνει αναπλήρωση σε 6.205 από τις 27.220 θέσεις τακτικού και ειδικού επιστημονικού προσωπικού που είχαν αρχικά καλυφθεί με την ολοκλήρωση των σχετικών διαδικασιών, με το ποσοστό αναπλήρωσης για τους διαγωνισμούς ΑΣΕΠ να διαμορφώνεται στο 17,8% έναντι αντίστοιχου ποσοστού 37% για τους διαγωνισμούς φορέων. Αυτό σημαίνει ότι **για κάθε τέσσερις περίπου θέσεις που καλύφθηκαν μία χρειάστηκε να αναπληρωθεί**, με την αναλογία για τους διαγωνισμούς ΑΣΕΠ και φορέων να αναλύεται κατά προσέγγιση σε **5:1 έναντι 3:1** αντίστοιχα. Σε ορισμένους κλάδους και ειδικότητες μάλιστα, όπως είναι το **νοσηλευτικό προσωπικό**, το ποσοστό αναπλήρωσης κυμάνθηκε σε **πολύ υψηλότερα επίπεδα**.

Στο σημείο αυτό πρέπει πάντως να επισημανθεί πως μετά την ψήφιση του Ν. 3812/2009 το πρόβλημα του μεγάλου αριθμού αναπληρώσεων **αναμένεται να περιοριστεί σημαντικά** για δύο λόγους. Κατά πρώτον, **οι διαγωνισμοί που μέχρι σήμερα διεξάγονταν από τους φορείς περνούν πλήρως σε καθεστώς διαδικασιών ΑΣΕΠ**, γεγονός που –όπως έχει αποδειχθεί όλα τα προηγούμενα έτη– σημαίνει πολύ μικρότερο ποσοστό αναπληρώσεων. Επιπλέον, σύμφωνα με την παρ. 4 του άρθρου 2 του παραπάνω νόμου **το νοσηλευτικό προσωπικό και το προσωπικό μαιευτικής και επισκεπτών υγείας δεν επιτρέπεται για μία πενταετία από την ημερομηνία πρόσληψής του να απομακρυνθεί από τη θέση στην οποία διορίστηκε για οποιονδήποτε λόγο και με οποιαδήποτε διαδικασία (απόσπαση, μετάταξη, μετάθεση)**. Ακόμη, όσοι αποδέχονται το διορισμό τους τουλάχιστον δύο φορές και δεν προσέρχονται να αναλάβουν υπηρεσία ή παραιτούνται μέσα σε δώδεκα μήνες από την ημερομηνία πρόσληψής τους δεν

επιτρέπεται να συμμετάσχουν για μία τριετία σε διαγωνισμούς πλήρωσης θέσεων. Με δεδομένο πως το μεγαλύτερο ποσοστό αναπληρώσεων καταγράφεται σταθερά στις θέσεις νοσηλευτικού προσωπικού –οι οποίες αποτελούν άλλωστε ένα πολύ μεγάλο τμήμα του συνολικού αριθμού των θέσεων που πληρώνονται κάθε χρόνο–, το ΑΣΕΠ θεωρεί πως η ανωτέρω διάταξη θα συμβάλει καθοριστικά στη μείωση του συνολικού αριθμού των αναπληρώσεων.

Σε κάθε περίπτωση όμως, το ΑΣΕΠ επιμένει πως για την αντιμετώπιση του υπερβολικά μεγάλου αριθμού αναπληρώσεων απαιτείται η υλοποίηση των σχετικών προτάσεων που έχει επανειλημμένα διατυπώσει κατά τα προηγούμενα έτη (βλ. σχετικά τις αντίστοιχες ενότητες της *Ετήσιας Έκθεσης 2008*, σελ. 65-67), σύμφωνα με τις οποίες:

- πρέπει να υπάρξει νομοθετική παρέμβαση με την ψήφιση διάταξης νόμου η οποία θα ορίζει **ετήσια περίοδο ισχύος του πίνακα διοριστέων για όλες τις περιπτώσεις αναπλήρωσης**, αρχομένη από την ημερομηνία δημοσίευσής του στην Εφημερίδα της Κυβερνήσεως, και θα απαριθμεί **ποιες αποκλειστικά περιπτώσεις** κρίνεται ότι πρέπει να **εξομοιώνονται** κατά τη διαδικασία αναπλήρωσης **με την παραίτηση διορισμένου**, εφόσον βέβαια προκύψουν κατά την περίοδο ισχύος του πίνακα διοριστέων.
- πρέπει να προβλεφθεί ρητά με ερμηνευτική διάταξη νόμου (ή, έστω, με νέα διάταξη) ότι **η ετήσια προθεσμία εντός της οποίας οι υπηρεσίες υποχρεούνται να ζητούν από το ΑΣΕΠ την αναπλήρωση των μη αποδεχόμενων το διορισμό τους υποψηφίων είναι αποκλειστική και όχι ενδεικτική**.

Στην αντιμετώπιση του θέματος αυτού η επέκταση των περιορισμών που θεσμοθετήθηκαν (με το Ν. 3812/2009) για τις διαδικασίες πρόσληψης νοσηλευτικού προσωπικού σε όλες τις προσλήψεις τακτικού προσωπικού του δημόσιου τομέα (βλ. την υπό στοιχείο 2 πρόταση του ΑΣΕΠ στην ενότητα *Επιβαλλόμενες νομοθετικές ρυθμίσεις και διοικητικές παρεμβάσεις σε επιμέρους ζητήματα* στις σελίδες 55-56) αναμένεται να συμβάλει σημαντικά.

### Προβλήματα του Τμήματος Ειδικών Υποθέσεων του ΑΣΕΠ

Κατά των εκτελεστών αποφάσεων του ΑΣΕΠ ασκούνται, όπως είναι επόμενο, διοικητικές προσφυγές, σύμφωνα με όσα προβλέπονται στο αναθεωρημένο Σύνταγμα και την ισχύουσα νομοθεσία. Οι προσφυγές αυτές, λίγες σχετικά κατά τα πρώτα έτη λειτουργίας του ΑΣΕΠ, αυξήθηκαν με την πάροδο του χρόνου και τη συνακόλουθη (με νόμους μεταγενέστερους του ιδρυτικού του νόμου 2190/1994) επέκταση του πεδίου των αρμοδιοτήτων του. Για να γίνει αντιληπτό το ύψος αυτής της αύξησης, αρκεί να αναφερθεί ενδεικτικά ότι, ενώ καθ' όλη την πρώτη 10ετία λειτουργίας του ΑΣΕΠ είχαν ασκηθεί συνολικά 2.500 περίπου αιτήσεις ακυρώσεως για όλες τις διαδικασίες επιλογής προσωπικού, **την τελευταία πενταετία** απαιτείται να συντάσσονται **κάθε χρόνο από 900 έως 1.300 εκθέσεις απόψεων** για την υποστήριξη δικαστικών υποθέσεων του ΑΣΕΠ. Η τεράστια αυτή αύξηση του αριθμού των προσφυγών (οι οποίες, σημειωτέον, γίνονται δεκτές σε μικρό μόνο ποσοστό από τα διοικητικά δικαστήρια) οφείλεται, πέρα από τη διαρκή επέκταση των αρμοδιοτήτων του ΑΣΕΠ, και στο μεγάλο αριθμό υποψηφίων που προσέρχονται πλέον στους διαγωνισμούς, γεγονός που διαμορφώνει συνθήκες εξαιρετικά σκληρού ανταγωνισμού για την κατάληψη μιας θέσης στο δημόσιο τομέα. Σε αυτό το πλαίσιο το ΑΣΕΠ έχει πια καταστεί μεγάλη πηγή

άντλησης δικηγορικής ύλης για δικηγόρους που ειδικεύονται σε τέτοιου είδους υποθέσεις και στα γραφεία των οποίων καταφεύγουν ομαδικά οι αποτυχόντες υποψήφιοι.

Αναφορικά με τις προσφυγές αυτές το ΑΣΕΠ υποχρεούται, εντός των οριζόμενων από το νόμο (Π.Δ. 18/1989) προθεσμιών, να σχηματίσει φάκελο με τα απαραίτητα στοιχεία και αναλυτική έκθεση για όλους τους προβαλλόμενους λόγους ακύρωσης και όλους τους νομικούς και πραγματικούς ισχυρισμούς, την οποία διαβιβάζει αφενός στο διοικητικό δικαστήριο ενώπιον του οποίου εκκρεμεί η αίτηση ακυρώσεως και αφετέρου στο Γραφείο Νομικού Συμβούλου του Υπουργείου Εσωτερικών, Δημόσιας Διοίκησης και Αποκέντρωσης, το οποίο εκπροσωπεί το ΑΣΕΠ στο δικαστήριο. Επιπλέον, σε όσες περιπτώσεις κρίνει ότι οι ακυρωτικές αποφάσεις των διοικητικών εφετείων έσφαλαν, είναι υποχρεωμένο να ασκήσει έφεση ενώπιον του ΣΤΕ, να ετοιμάσει δηλαδή το κείμενο της έφεσης με όλους τους λόγους που το στηρίζουν και να το διαβιβάσει στο Γραφείο Νομικού Συμβούλου του Υπουργείου Εσωτερικών, Αποκέντρωσης και Ηλεκτρονικής Διακυβέρνησης για την άσκηση της έφεσης εντός των νόμιμων προθεσμιών. Ο αριθμός δε των εφέσεων είναι μεγάλος, καθώς η άσκηση έφεσης (είτε από το ΑΣΕΠ όταν ο λόγος ακύρωσης γίνεται πρωτόδικα δεκτός είτε από τους υποψηφίους όταν ο προβαλλόμενος λόγος απορρίπτεται) αποτελεί τον κανόνα στις περιπτώσεις όπου ο λόγος ακύρωσης αφορά πολλούς ή όλους τους υποψηφίους του οικείου διαγωνισμού. Αντίστοιχη προετοιμασία απαιτείται από το ΑΣΕΠ και για την αντίκρουση των λόγων της έφεσης που τυχόν ασκείται από υποψηφίους οι οποίοι ηττήθηκαν στο διοικητικό εφετείο.

Το ΑΣΕΠ έχει αναθέσει το πολύ σοβαρό αυτό έργο που καλείται να επιτελέσει στα πλαίσια του ελέγχου των πράξεών του από τα διοικητικά δικαστήρια –το οποίο σχετίζεται και με μεγάλες αποζημιώσεις που καλείται το Δημόσιο να καταβάλει σε όσους υποψηφίους δικαιώνονται, συνήθως μετά την πάροδο πολλών ετών– σε συσταθείσα γι' αυτόν το σκοπό ιδιαίτερη υπηρεσιακή του μονάδα, το «Τμήμα Ειδικών Υποθέσεων», στις αρμοδιότητες του οποίου εντάσσονται όμως και πολλά άλλα θέματα, όπως οι απαντήσεις σε ερωτήσεις και επερωτήσεις βουλευτών επί ζητημάτων που αφορούν το ΑΣΕΠ στο πλαίσιο του κοινοβουλευτικού ελέγχου, απαντήσεις σε ερωτήματα φορέων και πολιτών που διαρκώς πολλαπλασιάζονται, προετοιμασία και έκθεση για τον τρόπο εκτέλεσης δικαστικών αποφάσεων που δικαιώνουν υποψηφίους που στρέφονται κατά πράξεων του ΑΣΕΠ (αποφάσεων και πινάκων κατάταξης και διοριστέων) κτλ. Ενδεικτικός του τεράστιου έργου που καλείται να φέρει εις πέρας το Τμήμα Ειδικών Υποθέσεων με το ολιγομελές προσωπικό που διαθέτει είναι ο ΠΙΝΑΚΑΣ ΣΤ' του **Β' ΜΕΡΟΥΣ**.

Ο συνεχώς αυξανόμενος φόρτος εργασίας του τμήματος αυτού έχει ως αποτέλεσμα να σημειώνονται καθυστερήσεις, οι οποίες πέραν του ότι εκθέτουν το ΑΣΕΠ στον κίνδυνο να θεωρηθεί υπαίτιο δύστροπης και παρελκυστικής συμπεριφοράς όσον αφορά τη συμμόρφωσή του προς τις αποφάσεις των διοικητικών δικαστηρίων, εγκυμονούν τον ακόμη σοβαρότερο για το κύρος του κίνδυνο να επιβληθούν σε αυτό, που είναι ο κατεξοχήν φορέας της νομιμότητας στον τομέα των προσλήψεων, κυρώσεις (είτε είναι αυτές πειθαρχικές κατά του προσωπικού του είτε είναι χρηματικές, σύμφωνα με τις σχετικές διατάξεις του Ν. 3068/2002 και του Π.Δ. 18/1989).

Για την αντιμετώπιση των ανωτέρω πιεστικών προβλημάτων και την εν γένει εύρυθμη λειτουργία της υπηρεσίας **είναι απόλυτη η ανάγκη να τοποθετηθεί άμεσα στο ΑΣΕΠ πάρεδρος του Νομικού Συμβουλίου του Κράτους**, ο οποίος θα εξειδικευτεί στο σύστημα προσλήψεων που καθιέρωσε για το δημόσιο τομέα ο Ν. 2190/1994, όπως ισχύει, και θα μπορεί να υποστηρίξει ενώπιον των διοικητικών



δικαστηρίων με επάρκεια και σθένος τις θέσεις του ΑΣΕΠ μαζί με τα λοιπά μέλη του Γραφείου του Νομικού Συμβουλίου του Κράτους στο Υπουργείο Εσωτερικών, τα οποία, πέρα από τις λοιπές τους αρμοδιότητες έχουν και αυτά επιφορτιστεί με τον ως άνω συνεχώς αυξανόμενο όγκο των υποθέσεων του ΑΣΕΠ. Αν η τοποθέτηση παρέδρου του Νομικού Συμβουλίου του Κράτους προσκόπτει, όπως συνήθως υποστηρίζεται, στην αριθμητική ανεπάρκεια του υπηρετούντος κύριου προσωπικού του, **μπορεί εναλλακτικά να προβλεφθούν, με τις νόμιμες διαδικασίες, δύο θέσεις δικηγόρων στον οργανισμό (κανονισμό) του ΑΣΕΠ**, οι οποίοι θα επιλεγούν με βάση τις σχετικές διατάξεις του Ν. 3051/2002 περί του προσωπικού των ανεξάρτητων αρχών και θα προσληφθούν με σύμβαση έμμισθης εντολής (όπως αναλυτικά έχει προταθεί στις *Ετήσιες Εκθέσεις* των τελευταίων τριών ετών). Με την εξειδίκευση μάλιστα που θα διαθέτουν στο Συνταγματικό και Διοικητικό Δίκαιο, θα είναι σε θέση να υποστηρίζουν αποτελεσματικά ενώπιον των διοικητικών δικαστηρίων τις θέσεις και απόψεις του ΑΣΕΠ, παρακολουθώντας ταυτόχρονα και όλες τις εξελίξεις στη νομολογία των διοικητικών δικαστηρίων αλλά και την πορεία των υποθέσεων επί των οποίων τώρα εκδίδονται αποφάσεις που ενίοτε κοινοποιούνται στο ΑΣΕΠ από την αρμόδια υπηρεσία των δικαστηρίων αφού έχει παρέλθει το χρονικό διάστημα εντός του οποίου επιτρέπεται η άσκηση ένδικων μέσων.

#### *Επιβαλλόμενες νομοθετικές ρυθμίσεις και διοικητικές παρεμβάσεις σε επιμέρους ζητήματα*

1. Στο άρθρο 20 παρ. 9 του Ν. 2738/1999 προβλέπεται μεταξύ άλλων η δυνατότητα διεξαγωγής πρακτικής δοκιμασίας «στις περιπτώσεις πρόσληψης προσωπικού των κατηγοριών ΠΕ, ΤΕ και ΔΕ», διατύπωση η οποία αποκλείει τη διεξαγωγή πρακτικής δοκιμασίας και για τις θέσεις κατηγορίας Υποχρεωτικής Εκπαίδευσης (ΥΕ). Το γεγονός αυτό προβληματίζει ιδιαίτερα το ΑΣΕΠ, καθώς η πρακτική δοκιμασία κρίνεται πολλές φορές απαραίτητη για την πλήρωση θέσεων ΥΕ αφενός διότι τα προβλεπόμενα από το νόμο κριτήρια επιλογής για τη συγκεκριμένη κατηγορία έχουν περισσότερο κοινωνικό χαρακτήρα (αριθμός τέκνων, εντοπιότητα κ.λπ.) και αφετέρου λόγω της φύσης του αντικειμένου εργασίας ορισμένων ειδικοτήτων ΥΕ που συχνά απαιτούν ιδιαίτερες δεξιότητες (σωματική δύναμη, αντοχή κ.λπ.), οι οποίες μόνο μέσω ειδικής πρακτικής δοκιμασίας μπορούν να ελεγχθούν. Η αδυναμία διεξαγωγής πρακτικής δοκιμασίας έχει μέχρι σήμερα οδηγήσει πολλές φορές στην επιλογή υποψηφίων που αδυνατούν να αντεπεξέλθουν στις απαιτήσεις των προς πλήρωση θέσεων (π.χ. συνεργείων απορριμματοφόρων), με αποτέλεσμα τη δημιουργία σοβαρότατων προβλημάτων στη λειτουργία των υπηρεσιών και τα δικαιολογημένα παράπονα των οικείων φορέων. **Το ΑΣΕΠ επομένως θεωρεί πως πρέπει να ληφθεί νομοθετική μέριμνα ώστε να επεκταθεί η δυνατότητα διεξαγωγής πρακτικής δοκιμασίας και στην πλήρωση θέσεων κατηγορίας Υποχρεωτικής Εκπαίδευσης.**
2. Όπως έχει ήδη αναφερθεί (βλ. σχετικά την ενότητα *Αναπληρώσεις διοριστέων λόγω μη αποδοχής διορισμού, παραίτησης κτλ.* στις σελίδες 52-53) ένα σημαντικό μέρος της δραστηριότητας του ΑΣΕΠ αφιερώνεται στις αναπληρώσεις διοριστέων που για διάφορους λόγους δεν αποδέχονται το διορισμό τους ή έχουν κώλυμα διορισμού ή παραιτούνται από τη θέση τους. Με τη ρύθμιση της παρ. 4 του άρθρου 2 του Ν. 3812/2009 έγινε ένα πολύ σημαντικό πρώτο βήμα για τον περιορισμό του αριθμού των αναπληρώσεων, καθώς ορίστηκε ότι το νοσηλευτικό προσωπικό και το προσωπικό μαιευτικής

και επισκεπτών υγείας **δεν επιτρέπεται για μία πενταετία από την ημερομηνία πρόσληψής του να απομακρυνθεί από τη θέση στην οποία διορίστηκε** για οποιονδήποτε λόγο και με οποιαδήποτε διαδικασία (απόσπαση, μετάταξη, μετάθεση). Ακόμη, **όσοι αποδέχονται το διορισμό τους στις παραπάνω θέσεις τουλάχιστον δύο φορές και δεν προσέρχονται να αναλάβουν υπηρεσία ή παραιτούνται μέσα σε δώδεκα μήνες από την ημερομηνία πρόσληψής τους δεν επιτρέπεται να συμμετάσχουν για μία τριετία σε διαγωνισμούς** πλήρωσης θέσεων. **Το ΑΣΕΠ εκτιμά πως οι ανωτέρω περιορισμοί είναι απολύτως θεμιτοί και θα πρέπει να επεκταθούν σε όλες τις διαδικασίες πλήρωσης θέσεων**, προκειμένου αφενός να περιοριστεί σε λογικά επίπεδα ο αριθμός των προτιμήσεων που δηλώνουν οι υποψήφιοι (σήμερα υπάρχουν υποψήφιοι που δηλώνουν ακόμη και 350 προτιμήσεις στην ίδια προκήρυξη) και αφετέρου να μειωθεί το ποσοστό μη αποδοχής κ.λπ. των θέσεων διορισμού και άρα του αριθμού των απαιτούμενων αναπληρώσεων.

3. Στα άρθρα 17 και 18 του Ν. 2190/1994, όπως ισχύει, προβλέπεται αδιακρίτως για το κριτήριο της εμπειρίας ότι ως εμπειρία νοείται η απασχόληση με σχέση εργασίας ή σύμβαση έργου στο δημόσιο ή στον ιδιωτικό τομέα ή η άσκηση επαγγέλματος σε καθήκοντα ή έργα συναφή με το γνωστικό αντικείμενο του τίτλου σπουδών ή με το αντικείμενο της προς πλήρωση θέσης **μετά την απόκτηση του βασικού τίτλου σπουδών με τον οποίο ο υποψήφιος μετέχει στη διαγωνιστική διαδικασία** (και ως προς τις περιπτώσεις για τις οποίες απαιτείται άδεια άσκησης επαγγέλματος, μετά τη λήψη της άδειας). Η διάταξη αυτή, λόγω της γενικότητας της διατύπωσής της, εφαρμόζεται και για το **προσωπικό της κατηγορίας υποχρεωτικής εκπαίδευσης (ΥΕ)**, πράγμα που είναι εντελώς άδικο για υποψήφιο αυτής της κατηγορίας προσωπικού, που αγωνίζεται να αποκτήσει έναν τίτλο σπουδών υποχρεωτικής εκπαίδευσης, ακόμα και σε πολύ προχωρημένη ηλικία, προκειμένου να μπορέσει να καταλάβει μια θέση στο δημόσιο τομέα για να ζήσει την οικογένειά του. Τέτοιοι υποψήφιοι έχουν, βέβαια, εμπειρία από προηγούμενη απασχόλησή τους σε ιδιωτικούς φορείς και σε εργασίες όμοιες ή συναφείς με αυτές των θέσεων που προκηρύσσονται, αλλά δεν μπορούν να την επικαλεστούν ως προηγούμενη του τίτλου υποχρεωτικής εκπαίδευσης που κατέχουν, με αποτέλεσμα να στερούνται τις μονάδες μοριοδότησης της βαθμολογίας τους για την εμπειρία αυτή ή ακόμη και το δικαίωμα να συμμετάσχουν σε διαδικασίες πρόσληψης, όταν η εμπειρία ζητείται ως τυπικό προσόν διορισμού. **Πρέπει, επομένως, να ληφθεί νομοθετική μέριμνα ώστε οι υποψήφιοι της κατηγορίας ΥΕ να μπορούν να χρησιμοποιούν την εμπειρία τους σε διαδικασίες πρόσληψης ακόμα και όταν την έχουν αποκτήσει πριν από το χρόνο απόκτησης του τίτλου με τον οποίο μετέχουν στη διαγωνιστική διαδικασία.**
4. Σύμφωνα με τις διατάξεις του άρθρου 6 του Π.Δ. 164/2004, συμβάσεις που καταρτίζονται διαδοχικώς και εκτελούνται μεταξύ του ίδιου εργοδότη και του ίδιου εργαζομένου με την ίδια ή παρεμφερή ειδικότητα και με τους ίδιους ή παρεμφερείς όρους εργασίας απαγορεύεται να υπερβαίνουν τους είκοσι τέσσερις (24) μήνες σε συνολικό χρόνο διάρκειας της απασχόλησης. Ανακύπτει όμως πρόβλημα στις προσλήψεις εποχικού προσωπικού όταν μοναδικός υποψήφιος (ή υποψήφιος που πληροί τα απαιτούμενα προσόντα) είναι άτομο που υπερβαίνει τους 24 μήνες απασχόλησης. Ο μεταγενέστερος του ως άνω προεδρικού διατάγματος Ν. 3260/2004 έχει επιλύσει το πρόβλημα στην περίπτωση που δεν είναι δυνατή η κάλυψη των θέσεων από υποψηφίους χωρίς κώλυμα πρόσληψης λόγω υπέρβασης

της οκτάμηνης απασχόλησης, όχι όμως και στην περίπτωση της **υπέρβασης της 24μηνιαίας απασχόλησης**. Πρέπει δε να σημειωθεί ότι η παράβαση των σχετικών διατάξεων του Π.Δ. 164/2004 επιφέρει τις κατά το άρθρο 7 δυσμενείς συνέπειες. **Ως εκ τούτου, επιβάλλεται να ρυθμιστεί νομοθετικά το ζήτημα με θέσπιση σχετικής εξαίρεσης και για την περίπτωση που αναφέρεται παραπάνω, η οποία δεν είναι καθόλου ασυνήθης σε μικρές πόλεις και κωμοπόλεις.**

5. Σύμφωνα με το τελευταίο εδάφιο της παρ. 2 του άρθρου 21 του Ν. 2190/1994, όπως ισχύει, ο **υπολογισμός του δωδεκάμηνου** μέσα στο οποίο η διάρκεια της απασχόλησης του προσωπικού κατά τις προσλήψεις εποχικού χαρακτήρα δεν μπορεί να υπερβαίνει τους οκτώ (8) μήνες γίνεται με αφετηρία το χρόνο λήξης της απασχόλησης για την οποία ο υποψήφιος πρόκειται να προσληφθεί και προς τα πίσω. Δεν είναι όμως εφικτός ο προσδιορισμός του δωδεκάμηνου, αφού δεν είναι καθορισμένος ο χρόνος έναρξης της απασχόλησης. Προκειμένου να δοθεί λύση στο θέμα αυτό, ως χρόνος έναρξης της απασχόλησης στις ανακοινώσεις εποχικού προσωπικού λογίζεται, πλασματικά και κατά τεκμήριο, η επομένη της ημερομηνίας λήξης της εικοσαήμερης (από την τελευταία μέρα υποβολής των αιτήσεων) προθεσμίας για την ανάρτηση των πινάκων, μετά την παρέλευση της οποίας ο φορέας μπορεί να προχωρήσει στην πρόσληψη. **Πρέπει, επομένως, να αλλάξει η ρύθμιση με τη θέσπιση αναμφισβήτητου, αντικειμενικού χρονικού σημείου έναρξης της απασχόλησης.**
6. Κατά το άρθρο 18 παρ. 1 του Π.Δ. 50/2001, όπως τροποποιήθηκε με το Π.Δ. 347/2003, ως προσόν διορισμού για την ειδικότητα ΔΕ Διοικητικών Γραμματέων ορίζεται, εκτός των άλλων, και πτυχίο **Β΄ κύκλου σπουδών ΤΕΕ ανεξάρτητα από ειδικότητα** ή πτυχίο Α΄ κύκλου σπουδών ΤΕΕ οποιασδήποτε ειδικότητας του Τομέα Οικονομίας και Διοίκησης, ενώ σχετικά με τα πτυχία των Τεχνικών Επαγγελματικών Λυκείων (ΤΕΛ) δεν έχει γίνει καμία τροποποίηση, αλλά ως προσόν διορισμού ορίζεται μόνο ο απολυτήριο τίτλος ΤΕΛ των τμημάτων α) Ξενοδοχειακών Επιχειρήσεων· β) Υπαλλήλων Επιχειρήσεων Μεταφορών· γ) Υπαλλήλων Λογιστηρίου· δ) Υπαλλήλων Διοίκησης· και ε) Εμπορικών Επιχειρήσεων, με αποτέλεσμα την άνιση μεταχείριση των αποφοίτων των ΤΕΛ. **Χρειάζεται, επομένως, τροποποίηση με την οποία θα γίνονται δεκτοί οι απολυτήριοι τίτλοι των ΤΕΛ ανεξαρτήτως ειδικότητας.**
7. Σύμφωνα με το άρθρο 1 παρ. 6 του Ν. 2834/2000 και το άρθρο 1 παρ. 7 του Ν. 3194/2003, οι υποψήφιοι που έχουν παιδαγωγικό πτυχίο της ΠΑΤΕΣ/ΣΕΛΕΤΕ προτάσσονται (εφόσον επιτύχουν την καθορισμένη βάση βαθμολογίας στο γραπτό διαγωνισμό) κατά απόλυτη προτεραιότητα έναντι όλων των υπόλοιπων υποψηφίων, έστω και αν οι τελευταίοι έχουν επιτύχει στο γραπτό διαγωνισμό βαθμολογία υψηλότερη των πρώτων. Η αυτονόητη αγανάκτηση των υποψηφίων που δεν καταλαμβάνουν θέσεις διοριστέων ενώ όχι μόνο έχουν επιτύχει κατά πολύ υψηλότερη γενική βαθμολογία, αλλά υπερέχουν ακόμη και στα ειδικά παιδαγωγικά θέματα της διδακτικής του γραπτού διαγωνισμού έναντι άλλων που προτάσσονται ως έχοντες το πτυχίο ΠΑΤΕΣ/ΣΕΛΕΤΕ, επιτείνεται δικαιολογημένα και από το γεγονός ότι η ΣΕΛΕΤΕ είναι προσβάσιμη σε περιορισμένο αριθμό ενδιαφερομένων, με αποτέλεσμα να μην είναι καν δυνατή για τους περισσότερους η δυνατότητα απόκτησης του παιδαγωγικού πτυχίου. **Πρέπει, επομένως, να αλλάξει η νομοθετική ρύθμιση, ώστε να μην υπάρχει απόλυτη πρόταξη των υποψηφίων με το πτυχίο ΠΑΤΕΣ/ΣΕΛΕΤΕ αλλά κάποιο άλλο μέτρο όπως μοριοδότηση με δίκαιο και εύλογο ποσοστό μορίων (π.χ., αντίστοιχο**

**με αυτό των μεταπτυχιακών τίτλων) που θα προστίθεται στη συνολική βαθμολογία όσων υποψηφίων εκπαιδευτικών κατέχουν το πτυχίο αυτό.**

- 8.** Η πρόβλεψη στο νόμο **χωριστών ομάδων υποψηφίων στις οποίες αναλογούν ποσοστά επί του συνόλου των θέσεων:** **α)** πολυτέκνων και τέκνων πολυτέκνων· **β)** γονέων με τρία τέκνα και τέκνων αυτών· **γ)** παλιννοστούντων Πόντιων ομογενών· και **δ)** μελών της μουσουλμανικής μειονότητας της Θράκης δημιουργεί ιδιαίτερα προβλήματα, που δυσχεραίνουν σε μέγιστο βαθμό το έργο του ΑΣΕΠ και επιβραδύνουν αφόρητα την περάτωσή του, με αναπόφευκτα λάθη, όπως έχει αποδείξει η πείρα του ΑΣΕΠ. **Το θέμα αυτό πρέπει να μελετηθεί προσεκτικά και να ληφθεί νομοθετική μέριμνα προς την κατεύθυνση της κατάταξης όλων των υποψηφίων σε έναν ενιαίο πίνακα με ανάλογη και δίκαιη επιπλέον μοριοδότηση των υποψηφίων της κάθε κατηγορίας.**
- 9.** Προτεινόμενες νομοθετικές ρυθμίσεις που συνδέονται με τη **διαδικασία των αναπληρώσεων** έχουν περιγραφεί αναλυτικά στην οικεία ενότητα (σελ. 52-53).

# ΕΤΗΣΙΑ ΕΚΘΕΣΗ ΑΣΕΠ 2009

---

**Β΄ ΜΕΡΟΣ: Υποστηρικτικά δεδομένα**



## ΣΥΝΘΕΣΗ ΑΣΕΠ

κατά την 31<sup>η</sup> Δεκεμβρίου 2009

1. Γεώργιος Βέης – ΠΡΟΕΔΡΟΣ
2. Αγησίλαος Μπακόπουλος – ΑΝΤΙΠΡΟΕΔΡΟΣ
3. Δημήτριος Σουλτανιάς – ΑΝΤΙΠΡΟΕΔΡΟΣ

### ΣΥΜΒΟΥΛΟΙ

4. Γεράσιμος Φρούντζος
5. Φώτιος Μπολόφης
6. Γεώργιος Πατρινέλης
7. Μίνως Μαθιουδάκης
8. Ιωάννης Βασιλόπουλος
9. Αντωνία Ντάρα
10. Παναγιώτης Λάμπρος
11. Βασιλική Κοσμά
12. Κανελλιώ Σακελλαριάδου
13. Βασίλειος Γκούβας
14. Νικόλαος Κωστάκης
15. Δημήτριος Μπέικος
16. Γεώργιος Κοσμετάτος
17. Νίκη Γιαννακάκη
18. Εμμανουήλ Βασιλάκης
19. Χαράλαμπος Μπακάμης
20. Ευσταθία Μπεργελέ \*
21. Βασίλειος Μαυρομμάτης
22. Λουκάς Λυμπερόπουλος
23. Παρασκευή Αθανασιά
24. Κωνσταντίνος Λεβαντής

\* Παραιτήθηκε την 3.12.2009 και ανέλαβε καθήκοντα Γενικής Γραμματέως του Υπουργείου Εσωτερικών, Αποκέντρωσης και Ηλεκτρονικής Διακυβέρνησης.

**ΙΣΧΥΟΝ  
ΟΡΓΑΝΟΓΡΑΜΜΑ ΑΣΕΠ  
(2003)**

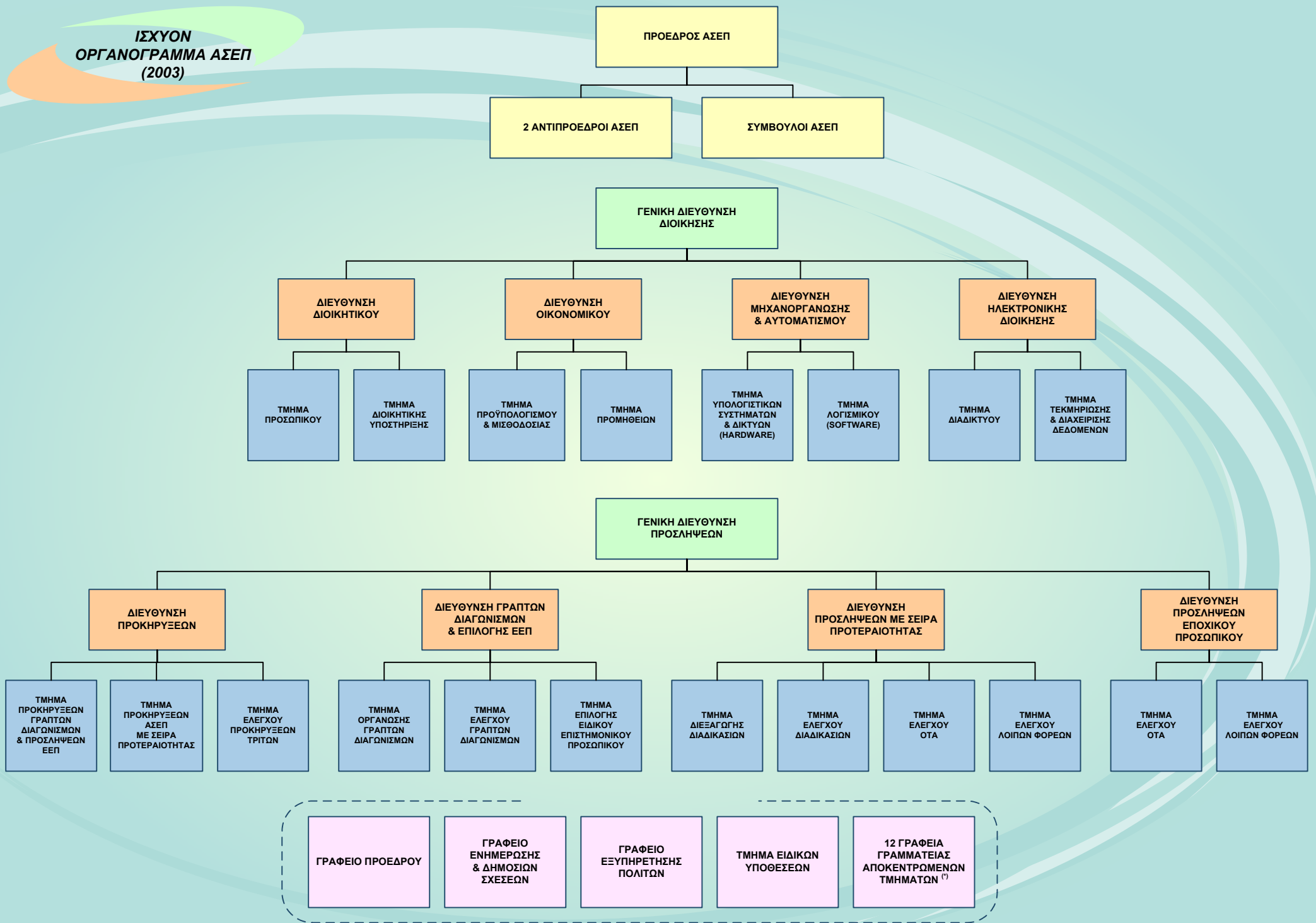

(\*) Λειτουργεί μόνο το γραφείο Γραμματείας του Α' Τμήματος (Θεσσαλονίκη).



ΣΤΑΤΙΣΤΙΚΑ ΣΤΟΙΧΕΙΑ ΙΣΤΟΣΕΛΙΔΑΣ ΑΣΕΠ ΓΙΑ ΤΟ ΕΤΟΣ 2009

	Number of hits	Number of requests	Number of visits	Average requests per visit
Ιανουάριος	104.839.778	11.059.907	1.270.383	8,71
Φεβρουάριος	84.024.047	9.316.818	1.181.963	7,88
Μάρτιος	106.466.623	11.920.625	1.337.152	8,91
Απρίλιος	86.221.797	9.274.710	1.091.449	8,50
Μάιος	93.603.065	9.782.628	1.182.454	8,27
Ιούνιος	111.983.217	11.152.868	1.519.447	7,34
Ιούλιος	106.303.112	10.302.948	1.400.416	7,36
Αύγουστος	76.682.263	7.302.346	1.059.593	6,89
Σεπτέμβριος	51.130.654	4.696.225	764.648	6,14
Οκτώβριος	98.873.212	9.806.217	1.239.406	7,91
Νοέμβριος	83.452.459	8.641.376	1.084.321	7,97
Δεκέμβριος	51.745.553	5.116.692	753.889	6,79
<b>ΣΥΝΟΛΑ</b>	<b>1.055.325.780</b>	<b>108.373.360</b>	<b>13.885.121</b>	

ΠΙΝΑΚΑΣ: Β'

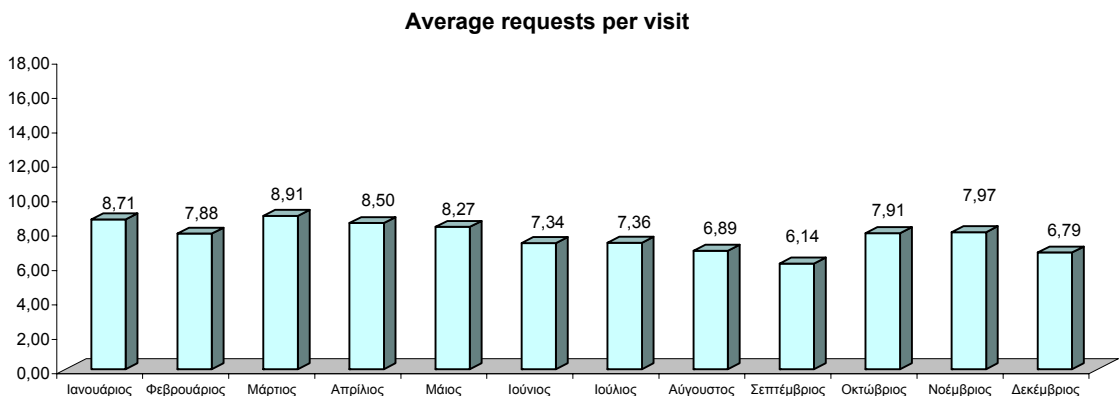
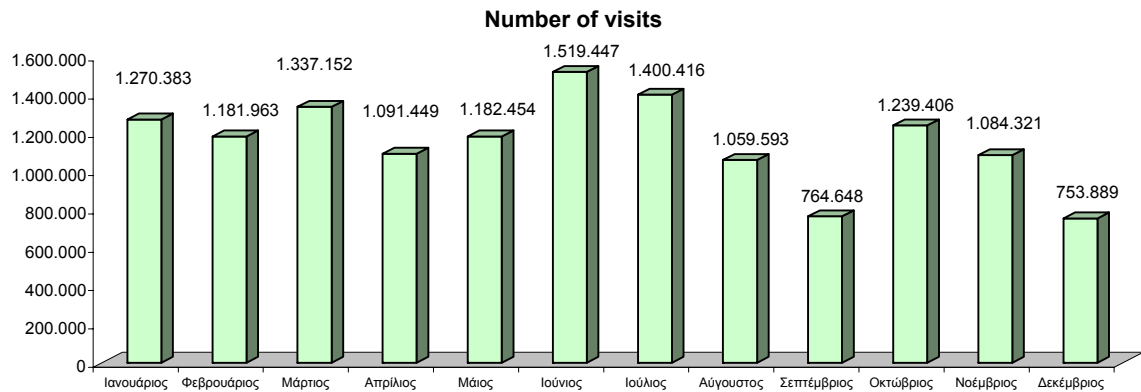
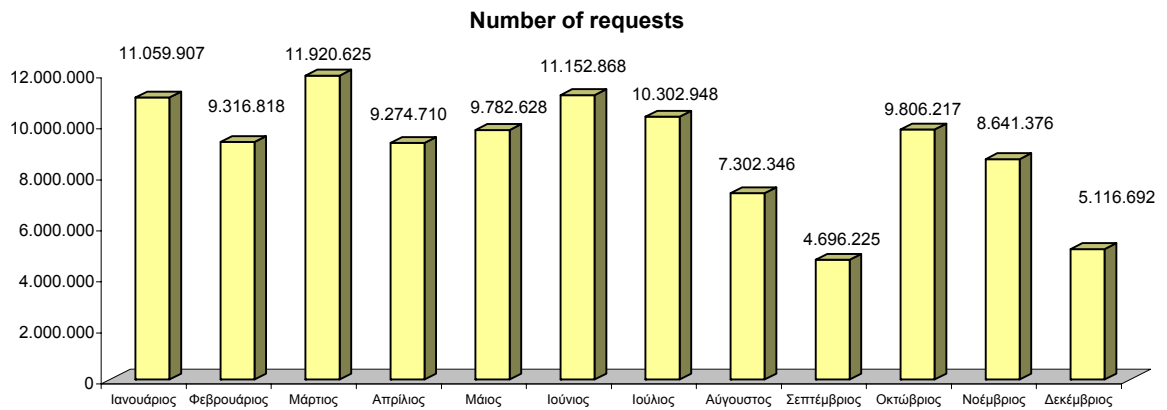

ΓΡΑΦΗΜΑ: Α'

## ΣΥΓΚΡΙΤΙΚΑ ΣΤΑΤΙΣΤΙΚΑ ΣΤΟΙΧΕΙΑ ΙΣΤΟΣΕΛΙΔΑΣ ΑΣΕΠ ΓΙΑ ΤΑ ΕΤΗ 2007-2009

	Number of hits			Number of requests			Number of visits			Average requests per visit		
	ΕΤΟΣ 2007	ΕΤΟΣ 2008	ΕΤΟΣ 2009	ΕΤΟΣ 2007	ΕΤΟΣ 2008	ΕΤΟΣ 2009	ΕΤΟΣ 2007	ΕΤΟΣ 2008	ΕΤΟΣ 2009	ΕΤΟΣ 2007	ΕΤΟΣ 2008	ΕΤΟΣ 2009
Ιανουάριος	22.241.196	102.882.324	104.839.778	6.830.301	11.871.110	11.059.907	900.824	760.900	1.270.383	7,58	15,60	8,71
Φεβρουάριος	17.617.134	81.325.749	84.024.047	5.350.760	10.307.276	9.316.818	762.676	657.158	1.181.963	7,02	15,68	7,88
Μάρτιος	19.179.019	57.500.167	106.466.623	5.402.252	6.308.960	11.920.625	795.805	589.731	1.337.152	6,79	10,70	8,91
Απρίλιος	18.286.320	58.836.826	86.221.797	5.194.797	5.748.633	9.274.710	695.204	533.552	1.091.449	7,47	10,77	8,50
Μάιος	31.156.778	64.758.461	93.603.065	7.860.472	6.550.839	9.782.628	1.131.630	648.880	1.182.454	6,95	10,10	8,27
Ιούνιος	31.219.037	70.495.865	111.983.217	7.807.195	7.553.579	11.152.868	1.346.031	701.068	1.519.447	5,80	10,77	7,34
Ιούλιος	24.710.754	80.587.381	106.303.112	6.372.204	9.047.477	10.302.948	1.101.833	823.171	1.400.416	5,78	10,99	7,36
Αύγουστος	15.413.284	62.960.241	76.682.263	4.409.992	6.959.475	7.302.346	683.305	650.282	1.059.593	6,45	10,70	6,89
Σεπτέμβριος	10.597.817	84.509.367	51.130.654	3.090.229	8.846.176	4.696.225	482.610	927.963	764.648	6,40	9,53	6,14
Οκτώβριος	16.480.428	102.881.258	98.873.212	4.662.355	11.798.738	9.806.217	673.964	1.085.605	1.239.406	6,92	10,87	
Νοέμβριος	16.623.419	131.519.846	83.452.459	4.850.069	16.538.239	8.641.376	661.211	1.399.624	1.084.321	7,34	11,82	
Δεκέμβριος	42.295.870	90.436.674	51.745.553	6.130.942	10.746.851	5.116.692	515.037	1.054.548	753.889	11,90	10,19	
<b>ΣΥΝΟΛΑ</b>	<b>265.821.056</b>	<b>988.694.159</b>	<b>1.055.325.780</b>	<b>67.961.568</b>	<b>112.277.353</b>	<b>108.373.360</b>	<b>9.750.130</b>	<b>9.832.482</b>	<b>13.885.121</b>			

ΠΙΝΑΚΑΣ: Γ'

## ΣΥΝΟΛΑ ΓΙΑ ΤΑ ΕΤΗ 2007-2009

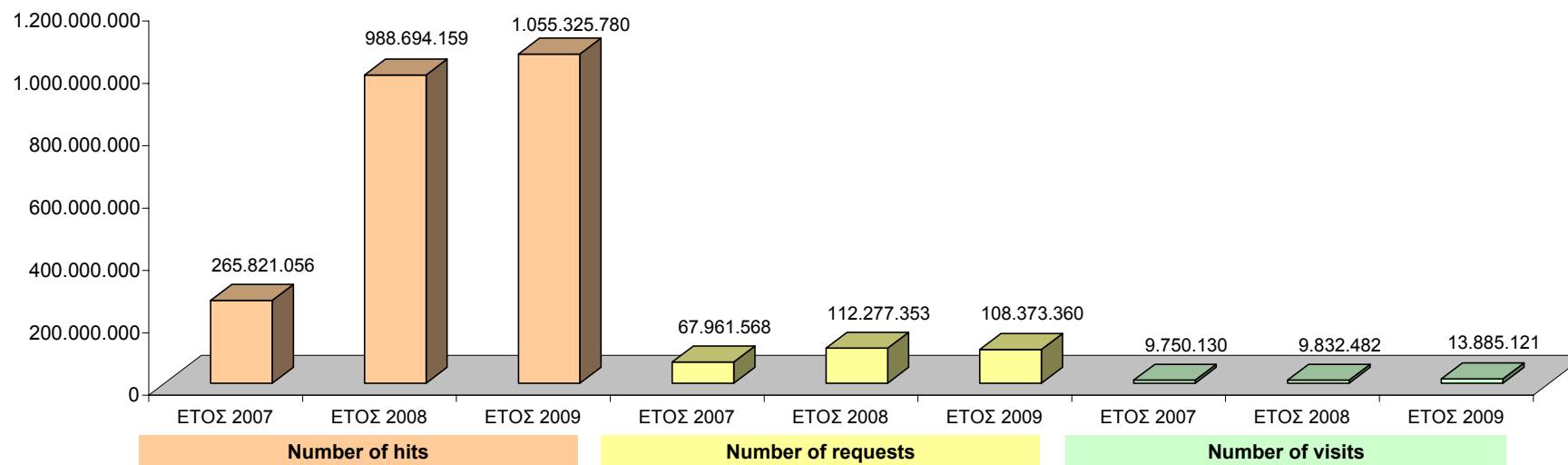

ΓΡΑΦΗΜΑ: Β'

## ΠΡΟΣΛΗΨΕΙΣ ΠΡΟΣΩΠΙΚΟΥ ΕΤΟΥΣ 2009\* ΑΝΑ ΥΠΟΥΡΓΕΙΟ

Α/Α	ΥΠΟΥΡΓΕΙΑ & ΦΟΡΕΙΣ	ΔΙΑΓΩΝΙΣΜΟΙ & ΔΙΑΔΙΚΑΣΙΕΣ ΕΠΙΛΟΓΗΣ ΤΑΚΤΙΚΟΥ & ΕΙΔΙΚΟΥ ΕΠΙΣΤΗΜΟΝΙΚΟΥ ΠΡΟΣΩΠΙΚΟΥ ΠΟΥ ΔΙΕΞΑΓΟΝΤΑΙ ΑΠΟ ΤΟ ΑΣΕΠ					ΔΙΑΓΩΝΙΣΜΟΙ ΦΟΡΕΩΝ ΤΑΚΤΙΚΟΥ & ΕΙΔΙΚΟΥ ΕΠΙΣΤΗΜΟΝΙΚΟΥ ΠΡΟΣΩΠΙΚΟΥ ΠΟΥ ΕΛΕΓΧΟΝΤΑΙ ΑΠΟ ΤΟ ΑΣΕΠ			(9) ΣΥΝΟΛΟ ΤΑΚΤΙΚΟΥ & ΕΙΔ. ΕΠΙΣΤ/ΚΟΥ ΠΡΟΣΩΠΙΚΟΥ	(10) ΕΠΟΧΙΚΟ ΠΡΟΣΩΠΙΚΟ	(11) ΓΕΝΙΚΟ ΣΥΝΟΛΟ
		(1) ΓΡΑΠΤΟΙ ΔΙΑΓΩΝΙΣΜΟΙ	(2) ΣΕΙΡΑ ΠΡΟΤΕΡΑΙΟΤΗΤΑΣ	(3) ΚΥΛΙΟΜΕΝΟΙ ΠΙΝΑΚΕΣ ΕΠΙΛΑΧΟΝΤΩΝ	(4) ΕΙΔΙΚΟ ΕΠΙΣΤΗΜΟΝΙΚΟ ΠΡΟΣΩΠΙΚΟ	(5) ΣΥΝΟΛΟ	(6) ΤΑΚΤΙΚΟ ΠΡΟΣΩΠΙΚΟ	(7) ΕΙΔΙΚΟ ΕΠΙΣΤΗΜΟΝΙΚΟ ΠΡΟΣΩΠΙΚΟ	(8) ΣΥΝΟΛΟ			
1	ΑΝΕΞΑΡΤΗΤΕΣ ΔΙΟΙΚΗΤΙΚΕΣ ΑΡΧΕΣ		7			7			0	7		7
2	ΑΓΡΟΤΙΚΗΣ ΑΝΑΠΤΥΞΗΣ & ΤΡΟΦΙΜΩΝ		103		1	104	5		5	109	4.149	4.258
3	ΔΙΚΑΙΟΣΥΝΗΣ, ΔΙΑΦΑΝΕΙΑΣ & ΑΝΘΡΩΠΙΝΩΝ ΔΙΚΑΙΩΜΑΤΩΝ		225			225	10		10	235		235
4	ΕΘΝΙΚΗΣ ΑΜΥΝΑΣ		54			54	1		1	55	565	620
5	ΕΞΩΤΕΡΙΚΩΝ		39			39			0	39		39
6	ΕΠΙΚΡΑΤΕΙΑΣ (περιλαμβάνονται και οι Γ. Γ. Επικοινωνίας & Ενημέρωσης)		13			13			0	13		13
7	ΕΡΓΑΣΙΑΣ & ΚΟΙΝΩΝΙΚΗΣ ΑΣΦΑΛΙΣΗΣ		344			344	2		2	346		346
8	ΕΣΩΤΕΡΙΚΩΝ, ΑΠΟΚΕΝΤΡΩΣΗΣ & ΗΛΕΚΤΡΟΝΙΚΗΣ ΔΙΑΚΥΒΕΡΝΗΣΗΣ	1	128			129	2.910		2.910	3.039	12.571	15.610
9	ΟΙΚΟΝΟΜΙΑΣ, ΑΝΤΑΓΩΝΙΣΤΙΚΟΤΗΤΑΣ & ΝΑΥΤΙΛΙΑΣ		195		7	202	151	9	160	362	2.793	3.155
10	ΟΙΚΟΝΟΜΙΚΩΝ	331				331			0	331		331
11	ΟΙΚΟΝΟΜΙΑΣ & ΟΙΚΟΝΟΜΙΚΩΝ		111		22	133	15		15	148		148
12	ΠΑΙΔΕΙΑΣ, ΔΙΑ ΒΙΟΥ ΜΑΘΗΣΗΣ & ΘΡΗΣΚΕΥΜΑΤΩΝ	4.007	131			4.138	23		23	4.161	570	4.731
13	ΠΕΡΙΒΑΛΛΟΝΤΟΣ, ΕΝΕΡΓΕΙΑΣ & ΚΛΙΜΑΤΙΚΗΣ ΑΛΛΑΓΗΣ					0			0	0	886	886
14	ΠΕΡΙΒΑΛΛΟΝΤΟΣ-ΧΩΡΟΤΑΞΙΑΣ ΚΑΙ ΔΗΜΟΣΙΩΝ ΕΡΓΩΝ		11			11			0	11	167	178
15	ΠΟΛΙΤΙΣΜΟΥ & ΤΟΥΡΙΣΜΟΥ		398			398	13		13	411	1.919	2.330
16	ΠΡΟΣΤΑΣΙΑΣ ΤΟΥ ΠΟΛΙΤΗ					0			0	0	271	271
17	ΥΓΕΙΑΣ & ΚΟΙΝΩΝΙΚΗΣ ΑΛΛΗΛΕΓΓΥΗΣ		2.203	260		2.463	362		362	2.825	1.982	4.807
18	ΥΠΟΔΟΜΩΝ, ΜΕΤΑΦΟΡΩΝ & ΔΙΚΤΥΩΝ		107			107	98	29	127	234	3.274	3.508
19	ΠΕΡΙΦΕΡΕΙΕΣ		230			230			0	230	412	642
20	ΤΡΑΠΕΖΕΣ ΔΗΜΟΣΙΟΥ		490			490			0	490		490
<b>ΣΥΝΟΛΑ ΕΤΟΥΣ 2008 *</b>		<b>4.339</b>	<b>4.789</b>	<b>260</b>	<b>30</b>	<b>9.418</b>	<b>3.590</b>	<b>38</b>	<b>3.628</b>	<b>13.046</b>	<b>29.559</b>	<b>42.605</b>

(\*) Περιλαμβάνονται και προσλήψεις προσωπικού σε θέσεις που προκηρύχθηκαν με διαγωνισμούς παρελθόντων ετών αλλά των οποίων οι διαδικασίες πλήρωσης ολοκληρώθηκαν κατά το 2009.

ΣΤΗΛΗ 5 = στήλες 1+2+3+4

ΣΤΗΛΗ 8 = στήλες 6+7

ΣΤΗΛΗ 9 = στήλες 5+8

ΣΤΗΛΗ 11 = στήλες 9+10

# ΚΑΤΑΝΟΜΗ ΠΡΟΣΛΗΨΕΩΝ ΕΤΟΥΣ 2009\* ΣΕ ΕΙΔΗ ΔΙΑΔΙΚΑΣΙΩΝ ΕΠΙΛΟΓΗΣ

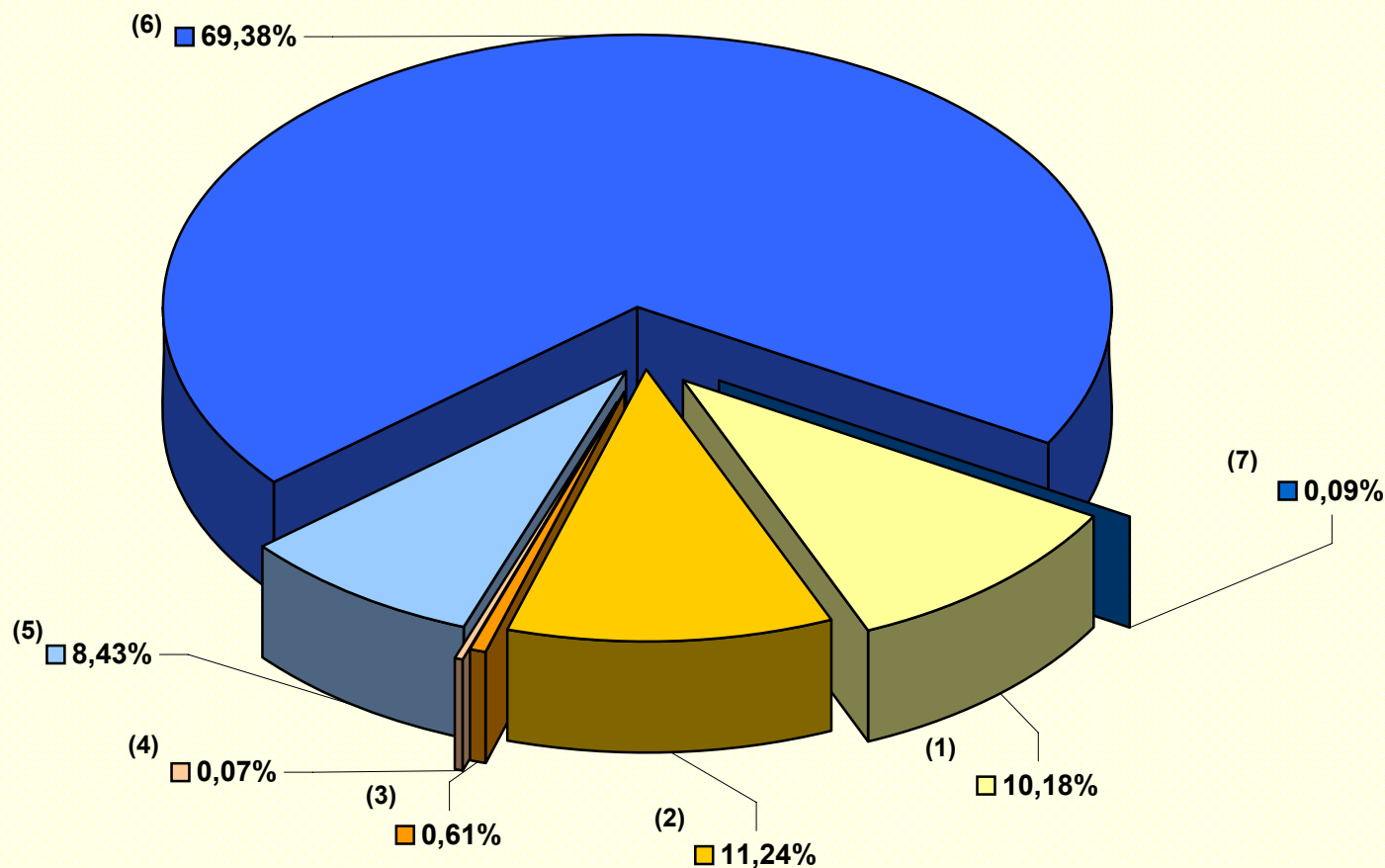

## ΔΙΑΔΙΚΑΣΙΕΣ ΠΟΥ ΔΙΕΞΑΓΟΝΤΑΙ ΑΠΟ ΤΟ ΑΣΕΠ

- (1) ΓΡΑΠΤΟΙ ΔΙΑΓΩΝΙΣΜΟΙ
- (2) ΣΕΙΡΑ ΠΡΟΤΕΡΑΙΟΤΗΤΑΣ
- (3) ΚΥΛΙΟΜ. ΠΙΝ. ΕΠΙΛΑΧΟΝΤΩΝ
- (4) ΕΙΔΙΚΟ ΕΠΙΣΤΗΜΟΝΙΚΟ ΠΡΟΣΩΠΙΚΟ

## ΔΙΑΔΙΚΑΣΙΕΣ ΠΟΥ ΔΙΕΞΑΓΟΝΤΑΙ ΑΠΟ ΤΟΥΣ ΦΟΡΕΙΣ ΚΑΙ ΕΛΕΓΧΟΝΤΑΙ ΑΠΟ ΤΟ ΑΣΕΠ

- (5) ΤΑΚΤΙΚΟ ΠΡΟΣΩΠΙΚΟ
- (6) ΕΠΟΧΙΚΟ ΠΡΟΣΩΠΙΚΟ
- (7) ΕΙΔΙΚΟ ΕΠΙΣΤΗΜΟΝΙΚΟ ΠΡΟΣΩΠΙΚΟ

(\*) Περιλαμβάνονται και προσλήψεις προσωπικού σε θέσεις που προκηρύχθηκαν με διαγωνισμούς παρελθόντων ετών αλλά των οποίων οι διαδικασίες πλήρωσης ολοκληρώθηκαν κατά το 2009.

## ΣΥΓΚΕΝΤΡΩΤΙΚΑ ΣΤΑΤΙΣΤΙΚΑ ΣΤΟΙΧΕΙΑ ΕΤΟΥΣ 2009 ΑΝΑ ΦΟΡΕΑ ΔΙΕΞΑΓΩΓΗΣ ΚΑΙ ΕΙΔΟΣ ΔΙΑΔΙΚΑΣΙΑΣ

## ΔΙΑΔΙΚΑΣΙΕΣ ΠΟΥ ΔΙΕΞΑΓΟΝΤΑΙ ΑΠΟ ΤΟ ΑΣΕΠ

ΔΙΑΓΩΝΙΣΜΟΙ ΑΣΕΠ & ΕΙΔΙΚΕΣ ΔΙΑΔΙΚΑΣΙΕΣ  (εντός παρενθέσεων η παραπομπή στους αναλυτικούς πίνακες)	ΕΚΔΟΣΗ ΠΡΟΚΗΡΥΞΕΩΝ (έτος 2009)			ΕΚΔΟΣΗ ΑΠΟΤΕΛΕΣΜΑΤΩΝ (διαγ/σμών παρελθόντων ετών & 2009)					ΥΠΟΒΟΛΗ ΕΝΣΤΑΣΕΩΝ	ΕΞΕΤΑΣΗ ΕΝΣΤΑΣΕΩΝ – ΑΝΤΙΡΡΗΣΕΩΝ – ΑΙΤΗΣ. ΘΕΡΑΠΕΙΑΣ						ΑΝΑΠΛΗΡΩΣΗ ΘΕΣΕΩΝ	
	ΠΡΟΚΛΗΣΕΙΣ	ΘΕΣΕΙΣ	ΥΠΟΨΗΦΙΟΙ	ΠΡΟΣΩΡΙΝΑ		ΟΡΙΣΤΙΚΑ ΑΠΟΤΕΛΕΣΜΑΤΑ				ΕΝΣΤΑΣΕΙΣ		ΑΝΤΙΡΡΗΣΕΙΣ		ΑΙΤ. ΘΕΡΑΠΕΙΑΣ		ΑΡΧΙΚΗ ΚΑΛΥΨΗ	ΚΑΛΥΨΗ ΜΕ ΑΝΑΠΛΗΡ. & ΠΟΣΟΣΤΟ ΑΝΑΠΛΗΡ.
				ΔΙΑΓ/ΣΜΟΙ	ΘΕΣΕΙΣ	ΔΙΑΓ/ΣΜΟΙ	ΘΕΣΕΙΣ	ΚΑΛΥΨΗ ΘΕΣΕΩΝ & ΠΟΣΟΣΤΟ ΚΑΛΥΨΗΣ		ΣΥΝΟΛΟ	ΔΕΚΤΕΣ	ΣΥΝΟΛΟ	ΔΕΚΤΕΣ	ΣΥΝΟΛΟ	ΔΕΚΤΕΣ		
				ΔΙΑΓ/ΣΜΟΙ	ΘΕΣΕΙΣ	ΚΑΛΥΨΗ ΘΕΣΕΩΝ & ΠΟΣΟΣΤΟ ΚΑΛΥΨΗΣ	ΣΥΝΟΛΟ	ΔΕΚΤΕΣ		ΣΥΝΟΛΟ	ΔΕΚΤΕΣ	ΣΥΝΟΛΟ	ΔΕΚΤΕΣ				
ΓΡΑΠΤΟΙ (βλ. Ζ', Η', ΙΕ', ΙΣΤ')	–	–	–	1	545	6	5.524	4.339 (78,5%)	998	998	29 (2,9%)	–	–	–	–	120	16 (13,3%)
ΣΕΙΡΑ ΠΡΟΤΕΡ/ΤΑΣ (βλ. ΙΔ', ΙΖ'-ΚΒ')	7	4.238	58.193	2	3.020	14	4.825	4.789 (99,3%)	5.029	2.686	475 (17,7%)	–	–	168	20 (11,9%)	19.969	3.551 (17,8%)
ΕΙΔ. ΕΠΙΣΤΗΜ/ΚΟΥ (βλ. ΙΔ', ΚΕ')	3	17	169	–	–	2	38	30 (78,9%)	38	38	0	–	–	–	–	21	9 (42,9%)
<b>ΜΕΡΙΚΑ ΣΥΝΟΛΑ ΑΣΕΠ</b>	<b>10</b>	<b>4.255</b>	<b>58.362</b>	<b>3</b>	<b>3.565</b>	<b>22</b>	<b>10.387</b>	<b>9.158 (88,2%)</b>	<b>6.065</b>	<b>3.722</b>	<b>504 (13,5%)</b>	<b>0</b>	<b>0</b>	<b>168</b>	<b>20 (11,9%)</b>	<b>20.110</b>	<b>3.576 (17,8%)</b>
ΚΥΛΙΟΜ. ΠΙΝΑΚ. ΕΠΙΛΑΧ. (βλ. Θ', ΚΓ', ΚΔ')							270	260 (96,3%)								3	1 (33,3%)
<b>ΣΥΝΟΛΑ ΑΣΕΠ</b>	<b>10</b>	<b>4.255</b>	<b>58.362</b>	<b>3</b>	<b>3.565</b>	<b>22</b>	<b>10.657</b>	<b>9.418 (88,4%)</b>	<b>6.065</b>	<b>3.722</b>	<b>504 (13,5%)</b>	<b>0</b>	<b>0</b>	<b>168</b>	<b>20 (11,9%)</b>	<b>20.113</b>	<b>3.577 (17,8%)</b>

## ΔΙΑΔΙΚΑΣΙΕΣ ΠΟΥ ΔΙΕΞΑΓΟΝΤΑΙ ΑΠΟ ΤΟΥΣ ΦΟΡΕΙΣ ΥΠΟ ΤΟΝ ΕΛΕΓΧΟ ΤΟΥ ΑΣΕΠ

ΔΙΑΓΩΝΙΣΜΟΙ ΦΟΡΕΩΝ  (εντός παρενθέσεων η παραπομπή στους αναλυτικούς πίνακες)	ΕΛΕΓΧΟΙ ΠΡΟΚ./ΑΝΑΚ. (έτος 2009)		ΥΠΟΨΗΦΙΟΙ (διαγ/σμών σε προσωρινά & οριστικά)	ΕΛΕΓΧΟΙ ΠΙΝΑΚΩΝ ΕΠΙΛΟΓΗΣ (διαγ/σμών παρελθόντων ετών & 2009)					ΥΠΟΒΟΛΗ ΕΝΣΤΑΣΕΩΝ	ΕΞΕΤΑΣΗ ΕΝΣΤΑΣΕΩΝ – ΑΝΤΙΡΡΗΣΕΩΝ – ΑΙΤΗΣ. ΘΕΡΑΠΕΙΑΣ						ΑΝΑΠΛΗΡΩΣΗ ΘΕΣΕΩΝ	
	ΠΡΟΚΛΗΣΕΙΣ & ΑΝΑΚ/ΣΕΙΣ	ΘΕΣΕΙΣ		ΠΡΟΣΩΡΙΝΑ		ΟΡΙΣΤΙΚΑ ΑΠΟΤΕΛΕΣΜΑΤΑ				ΕΝΣΤΑΣΕΙΣ		ΑΝΤΙΡΡΗΣΕΙΣ		ΑΙΤ. ΘΕΡΑΠΕΙΑΣ		ΑΡΧΙΚΗ ΚΑΛΥΨΗ	ΚΑΛΥΨΗ ΜΕ ΑΝΑΠΛΗΡ. & ΠΟΣΟΣΤΟ ΑΝΑΠΛΗΡ.
				ΔΙΑΓ/ΣΜΟΙ	ΘΕΣΕΙΣ	ΔΙΑΓ/ΣΜΟΙ	ΘΕΣΕΙΣ	ΚΑΛΥΨΗ ΘΕΣΕΩΝ & ΠΟΣΟΣΤΟ ΚΑΛΥΨΗΣ		ΣΥΝΟΛΟ	ΔΕΚΤΕΣ	ΣΥΝΟΛΟ	ΔΕΚΤΕΣ	ΣΥΝΟΛΟ	ΔΕΚΤΕΣ		
				ΔΙΑΓ/ΣΜΟΙ	ΘΕΣΕΙΣ	ΚΑΛΥΨΗ ΘΕΣΕΩΝ & ΠΟΣΟΣΤΟ ΚΑΛΥΨΗΣ	ΣΥΝΟΛΟ	ΔΕΚΤΕΣ		ΣΥΝΟΛΟ	ΔΕΚΤΕΣ	ΣΥΝΟΛΟ	ΔΕΚΤΕΣ				
ΤΑΚΤΙΚΟΥ ΠΡΟΣ/ΚΟΥ (βλ. ΚΣΤ', ΚΗ'-ΛΒ')	410	3.383	168.954	7	2.560	643	3.710	3.590 (96,8%)	3.860	2.871	716 (24,9%)	15	1 (6,7%)	233	21 (9,0%)	7.088	2.618 (36,9%)
ΕΠΟΧΙΚΟΥ ΠΡΟΣ/ΚΟΥ (βλ. Ι', ΚΖ', ΛΓ'-ΛΕ')	2.904	31.636	141.179			2.937	30.182	29.559 (97,9%)	584	584	128 (21,9%)						
ΕΙΔ. ΕΠΙΣΤΗΜ/ΚΟΥ (βλ. ΛΣΤ')	–	–	1.214	–	–	3	38	38 (100%)	21	21	1 (4,8%)	–	–	1	0	19	10 (52,6%)
<b>ΣΥΝΟΛΑ ΦΟΡΕΩΝ</b>	<b>3.314</b>	<b>35.019</b>	<b>311.347</b>	<b>7</b>	<b>2.560</b>	<b>3.583</b>	<b>33.930</b>	<b>33.187 (97,8%)</b>	<b>4.465</b>	<b>3.476</b>	<b>845 (24,3%)</b>	<b>15</b>	<b>1 (6,7%)</b>	<b>234</b>	<b>21 (9,0%)</b>	<b>7.107</b>	<b>2.628 (37,0%)</b>

## ΣΥΓΚΕΝΤΡΩΤΙΚΑ ΓΙΑ ΔΙΑΔΙΚΑΣΙΕΣ ΑΣΕΠ &amp; ΦΟΡΕΩΝ

ΦΟΡΕΑΣ ΔΙΕΞΑΓΩΓΗΣ ΔΙΑΔΙΚΑΣΙΩΝ	ΠΡΟΚΗΡΥΞΕΙΣ/ΑΝΑΚΟΙΝΩΣΕΙΣ & ΑΠΟΤΕΛΕΣΜΑΤΑ που εκδόθηκαν κατά το έτος 2009						ΥΠΟΒΟΛΗ ΕΝΣΤΑΣΕΩΝ	ΕΝΣΤΑΣΕΙΣ – ΑΝΤΙΡΡΗΣΕΙΣ – ΑΙΤΗΣΕΙΣ ΘΕΡΑΠΕΙΑΣ που εξετάστηκαν κατά το έτος 2009						ΑΝΑΠΛΗΡΩΣΕΙΣ ΘΕΣΕΩΝ που πραγματοποιήθηκαν κατά το έτος 2009			
	ΠΡΟΚΛΗΣΕΙΣ	ΘΕΣΕΙΣ	ΥΠΟΨΗΦΙΟΙ	ΠΡΟΣΩΡΙΝΑ		ΟΡΙΣΤΙΚΑ		ΕΝΣΤΑΣΕΙΣ		ΑΝΤΙΡΡΗΣΕΙΣ		ΑΙΤ. ΘΕΡΑΠΕΙΑΣ		ΑΡΧΙΚΗ ΚΑΛΥΨΗ	ΚΑΛΥΨΗ ΜΕ ΑΝΑΠΛΗΡ. & ΠΟΣΟΣΤΟ ΑΝΑΠΛΗΡ.		
				ΔΙΑΓ/ΣΜΟΙ	ΘΕΣΕΙΣ	ΔΙΑΓ/ΣΜΟΙ		ΘΕΣΕΙΣ	ΚΑΛΥΨΗ	ΣΥΝΟΛΟ	ΔΕΚΤΕΣ	ΣΥΝΟΛΟ	ΔΕΚΤΕΣ				
				ΔΙΑΓ/ΣΜΟΙ	ΘΕΣΕΙΣ	ΚΑΛΥΨΗ		ΣΥΝΟΛΟ	ΔΕΚΤΕΣ	ΣΥΝΟΛΟ	ΔΕΚΤΕΣ						
ΑΣΕΠ	10	4.255	58.362	3	3.565	22	10.657	9.418 (88,4%)	6.065	3.722	504 (13,5%)	0	0	168	20 (11,9%)	20.113	3.577 (17,8%)
ΦΟΡΕΙΣ	3.314	35.019	311.347	7	2.560	3.583	33.930	33.187 (97,8%)	4.465	3.476	845 (24,3%)	15	1 (6,7%)	234	21 (9,0%)	7.107	2.628 (37,0%)
<b>ΓΕΝΙΚΑ ΣΥΝΟΛΑ</b>	<b>3.324</b>	<b>39.274</b>	<b>369.709</b>	<b>10</b>	<b>6.125</b>	<b>3.605</b>	<b>44.587</b>	<b>42.605 (95,6%)</b>	<b>10.530</b>	<b>7.198</b>	<b>1.349 (18,7%)</b>	<b>15</b>	<b>1 (6,7%)</b>	<b>402</b>	<b>41 (10,2%)</b>	<b>27.220</b>	<b>6.205 (22,8%)</b>

## ΔΙΚΑΣΤΙΚΕΣ ΥΠΟΘΕΣΕΙΣ &amp; ΕΡΩΤΗΜΑΤΑ ΕΤΟΥΣ 2009 (\*)

## ΔΙΚΑΣΤΙΚΕΣ ΥΠΟΘΕΣΕΙΣ, ΑΠΟΦΑΣΕΙΣ &amp; ΕΚΤΕΛΕΣΕΙΣ

		Α			Β					
		ΣΥΝΤΑΧΘΕΙΣΕΣ ΕΚΘΕΣΕΙΣ ΑΠΟΦΕΩΝ (1.1.09 – 31.12.09)	ΕΚΤΕΛΕΣΘΕΙΣΕΣ ΔΙΚΑΣΤΙΚΕΣ ΑΠΟΦΑΣΕΙΣ (1.1.09 – 31.12.09)		ΕΙΣΑΧΘΕΙΣΕΣ ΔΙΚΑΣΤΙΚΕΣ ΥΠΟΘΕΣΕΙΣ (1.1.09 – 31.12.09)	ΚΟΙΝΟΠΟΙΗΘΕΙΣΕΣ ΣΤΟ ΑΣΕΠ ΔΙΚΑΣΤΙΚΕΣ ΑΠΟΦΑΣΕΙΣ (1.1.09 – 31.12.09)				ΣΥΝΟΛΙΚΑ
			ΑΡΙΘΜΟΣ ΑΠΟΦΑΣΕΩΝ	ΔΙΑΤΕΘΕΝΤΕΣ ΓΙΑ ΔΙΟΡΙΣΜΟ		ΔΕΚΤΕΣ	ΑΠΟΡΡΙΠΤΙΚΕΣ	ΠΑΡΑΠΕΜΠΤΙΚΕΣ ΑΝΑΒΛΗΤΙΚΕΣ	ΠΑΡΑΙΤΗΣΕΙΣ	
ΑΙΤΗΣΕΙΣ ΑΝΑΣΤΟΛΗΣ		71			68	5	51	5	1	62
ΑΙΤΗΣΕΙΣ ΑΚΥΡΩΣΕΩΣ		710	94	64	527	111	301	131	103	646
ΤΡΙΤΑΝΑΚΟΠΕΣ		2	1	–	1	1	–	1	1	3
ΑΙΤΗΣΕΙΣ ΣΥΜΜΟΡΦΩΣΕΩΣ		5	–	–	3	–	12	–	–	12
ΑΝΑΚΟΙΝΩΣΗ ΔΙΚΗΣ ΠΡΟΣΕΠΙΚΛΗΣΗ ΣΕ ΠΑΡΕΜΒΑΣΗ		–	–	–	–	–	–	–	–	0
ΕΦΕΣΕΙΣ	ΑΙΤΟΥΝΤΩΝ	98	7	5	65	6	50	1	–	57
	ΑΣΕΠ	40	7	7		4	9	1	–	14
	ΦΟΡΕΩΝ	–			–	–	–	–	–	0
	ΠΑΡΕΜΒΑΙΝΟΝΤΩΝ	–			1	–	–	–	–	0
	ΑΓΩΓΩΝ	4			1	–	1	–	–	1
ΑΓΩΓΕΣ		14			23	1	1	1	–	3
<b>ΣΥΝΟΛΙΚΑ</b>		<b>944</b>	<b>109</b>	<b>76</b>	<b>689</b>	<b>128</b>	<b>425</b>	<b>140</b>	<b>105</b>	<b>798</b>

1

(\*) Τα στοιχεία της στήλης Α αφορούν ενέργειες στις οποίες προέβη η αρμόδια υπηρεσία του ΑΣΕΠ από 1.1.09 έως 31.12.09, ενώ τα αντίστοιχα της στήλης Β αναφέρονται στις υποθέσεις και αποφάσεις που εισήχθησαν κατά το ίδιο διάστημα στο ΑΣΕΠ και διαβιβάστηκαν στην αρμόδια υπηρεσία προκειμένου να προβεί στις δέουσες κατά περίπτωση ενέργειες. Η απουσία αντιστοιχίας μεταξύ των στηλών Β (εισερχόμενες υποθέσεις & αποφάσεις) και Α (σχετικές ενέργειες ΑΣΕΠ) οφείλεται κατά κύριο λόγο σε παράγοντες που προσιδιάζουν στο χρονοπρογραμματισμό και την εν γένει λειτουργία των δικαστηρίων (δικαστικές προθεσμίες, πράξεις ορισμού δικασίμου κτλ.).

## ΕΡΩΤΗΜΑΤΑ (ΦΟΡΕΩΝ &amp; ΠΟΛΙΤΩΝ) &amp; ΚΟΙΝΟΒΟΥΛΕΥΤΙΚΟΣ ΕΛΕΓΧΟΣ

	ΕΙΣΕΡΧΟΜΕΝΑ (1.1.09 – 31.12.09)	ΑΠΑΝΤΗΘΗΚΑΝ			ΣΕ ΕΚΚΡΕΜΟΤΗΤΑ κατά την 31.12.09
		ΠΑΡΕΛΘΟΝΤΩΝ	ΤΡΕΧΟΝΤΟΣ	ΣΥΝΟΛΙΚΑ	
ΦΟΡΕΩΝ	50	1	124	125	2
ΠΟΛΙΤΩΝ	210	20	195	215	10
	<b>260</b>	<b>21</b>	<b>319</b>	<b>340</b>	<b>12</b>
ΒΟΥΛΕΥΤΩΝ	124	–	123	123	1
<b>ΣΥΝΟΛΙΚΑ</b>	<b>384</b>	<b>21</b>	<b>442</b>	<b>463</b>	<b>13</b>

2

ΣΤΑΤΙΣΤΙΚΑ ΣΤΟΙΧΕΙΑ ΕΠΙΘΕΩΡΗΣΕΩΝ ΕΤΟΥΣ 2009

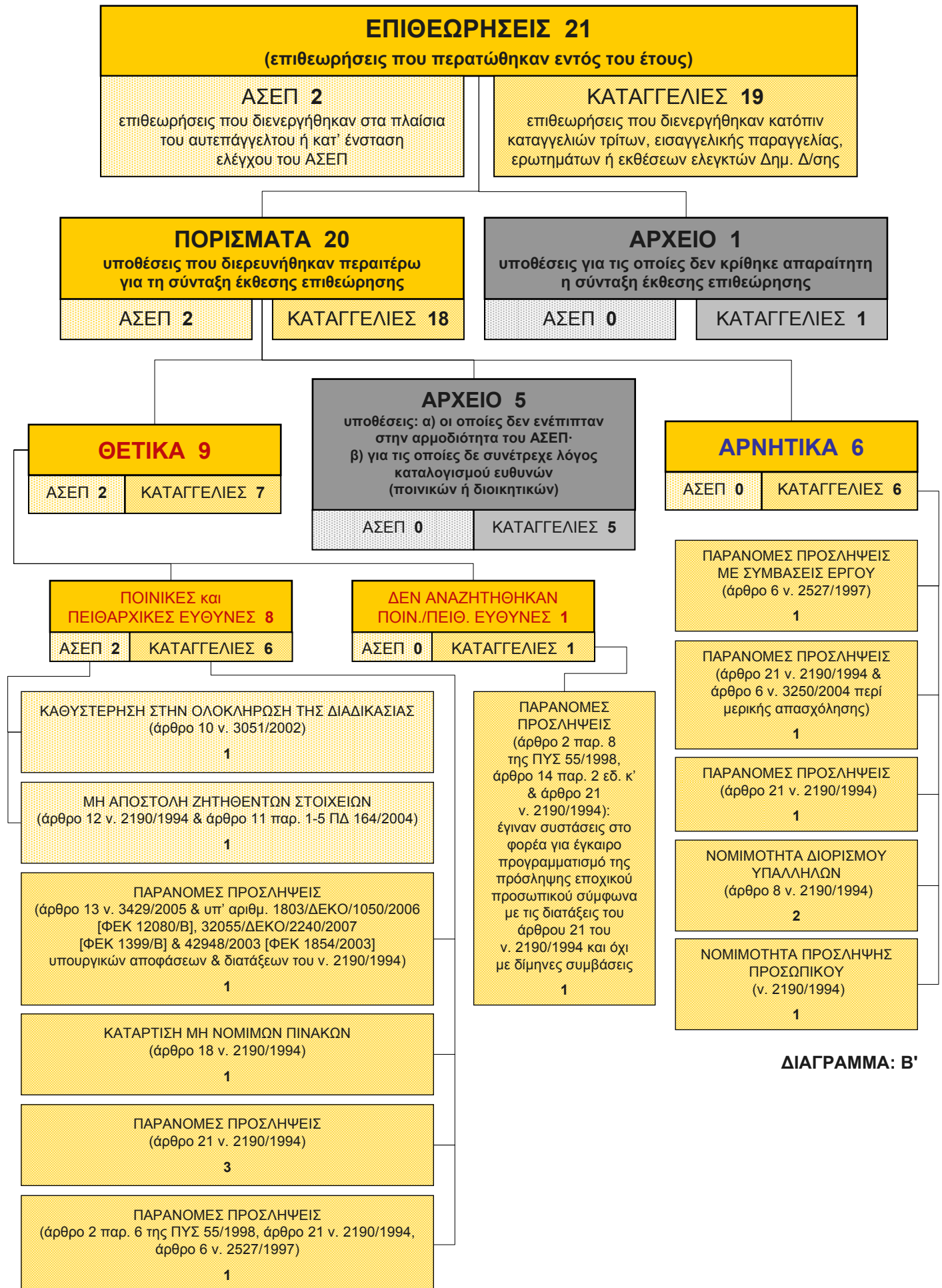

ΔΙΑΓΡΑΜΜΑ: Β'

## ΣΤΑΤΙΣΤΙΚΑ ΣΤΟΙΧΕΙΑ ΓΡΑΠΤΩΝ ΔΙΑΓΩΝΙΣΜΩΝ ΕΚΠΑΙΔΕΥΤΙΚΩΝ (1Π/2008 - 2Π/2008 - 3Π/2008)

ΚΛΑΔΟΙ	ΘΕΣΕΙΣ	ΥΠΟΨΗΦΙΟΙ	ΚΑΛΥΨΗ ΘΕΣΕΩΝ		ΚΕΝΕΣ ΘΕΣΕΙΣ		ΣΥΜΜΕΤΕΧΟΝΤΕΣ ΣΤΟ ΔΙΑΓΩΝΙΣΜΟ			ΣΥΜΜΕΤΕΧΟΝΤΕΣ ΠΟΥ ΣΥΓΚΕΝΤΡΩΣΑΝ ΤΗ ΒΑΘΜΟΛΟΓΙΑ ΒΑΣΗΣ			ΒΑΘΜΟΛΟΓΙΑ ΓΡΑΠΤΗΣ ΕΞΕΤΑΣΗΣ ΤΕΛΕΥΤΑΙΟΥ ΔΙΟΡΙΣΤΕΟΥ		ΕΝΣΤΑΣΕΙΣ		
			ΠΟΛ. (**)	ΠΟΣΟΣΤΟ ΚΕΝΩΝ ΘΕΣΕΩΝ	ΠΟΣΟΣΤΟ ΣΥΜΜΕΤΟΧΗΣ	ΑΡΙΘΜΟΣ (*) ΠΟΥ ΑΝΑΛΟΓΕΙ ΣΕ ΚΑΘΕ ΘΕΣΗ	ΠΟΣΟΣΤΟ ΣΤΟ ΣΥΝΟΛΟ ΤΩΝ ΣΥΜΜΕΤΕΧΟΝΤΩΝ	ΑΡΙΘΜΟΣ (*) ΠΟΥ ΑΝΑΛΟΓΕΙ ΣΕ ΚΑΘΕ ΘΕΣΗ	ΠΟΛ. (**)	ΔΕΚΤΕΣ	ΠΟΣΟΣΤΟ ΔΕΚΤΩΝ						
ΠΕ 01 ΘΕΟΛΟΓΩΝ (3Π/2008)	66	3.222	66	4	0	0%	2.627	81,5%	40	403	15,3%	6	66,22	55,56	15		0%
ΠΕ 02 ΦΙΛΟΛΟΓΩΝ (2Π/2008)	480	18.683	480	1	0	0%	15.726	84,2%	33	3.271	20,8%	7	64,22	63,58	110		0%
ΠΕ 03 ΜΑΘΗΜΑΤΙΚΩΝ (2Π/2008)	270	5.070	270	-	0	0%	4.124	81,3%	15	548	13,3%	2	55,14		23		0%
ΠΕ 0401 ΦΥΣΙΚΩΝ (2Π/2008)	156	3.295	156	1	0	0%	2.466	74,8%	16	1.248	50,6%	8	69,52	59,14	20		0%
ΠΕ 0402 ΧΗΜΙΚΩΝ (2Π/2008)	78	1.672	78	1	0	0%	1.252	74,9%	16	575	45,9%	7	69,05	61,46	10		0%
ΠΕ 0404 ΒΙΟΛΟΓΩΝ (2Π/2008)	53	1.080	53	-	0	0%	825	76,4%	16	290	35,2%	5	64,57		2		0%
ΠΕ 0405 ΓΕΩΛΟΓΩΝ (2Π/2008)	25	628	25	-	0	0%	468	74,5%	19	139	29,7%	6	68,70		1		0%
ΠΕ 05 ΓΑΛΛΙΚΗΣ ΓΛΩΣΣΑΣ (3Π/2008)	144	2.781	144	-	0	0%	2.421	87,1%	17	1.466	60,6%	10	69,64		32		0%
ΠΕ 06 ΑΓΓΛΙΚΗΣ ΓΛΩΣΣΑΣ (3Π/2008)	228	4.129	228	-	0	0%	3.859	93,5%	17	2.960	76,7%	13	70,44		40		0%
ΠΕ 07 ΓΕΡΜΑΝΙΚΗΣ ΓΛΩΣΣΑΣ (3Π/2008)	144	1.581	144	-	0	0%	1.437	90,9%	10	987	68,7%	7	73,23		11		0%
ΠΕ 08 ΚΑΛΛΙΤΕΧΝΙΚΩΝ ΜΑΘΗΜΑΤΩΝ (2Π/2008)	48	607	48	-	0	0%	517	85,2%	11	344	66,5%	7	84,92		5		0%
ΠΕ 09 ΟΙΚΟΝΟΜΟΛΟΓΩΝ (3Π/2008)	36	3.458	36	-	0	0%	2.264	65,5%	63	496	21,9%	14	55,54		14		0%
ΠΕ 10 ΚΟΙΝΩΝΙΟΛΟΓΩΝ (3Π/2008)	12	718	12	-	0	0%	417	58,1%	35	104	24,9%	9	72,53		9		0%
ΠΕ 11 ΦΥΣΙΚΗΣ ΑΓΩΓΗΣ (3Π/2008)	48	7.288	48	-	0	0%	6.108	83,8%	127	891	14,6%	19	69,97		30		0%
ΠΕ 13 ΝΟΜΙΚΩΝ & ΠΟΛΙΤ. ΕΠΙΣΤΗΜΩΝ (3Π/2008)	30	1.128	30	1	0	0%	728	64,5%	24	275	37,8%	9	68,17	66,65	5		0%
ΠΕ 15 ΟΙΚΙΑΚΗΣ ΟΙΚΟΝΟΜΙΑΣ (2Π/2008)	30	70	30	-	0	0%	62	88,6%	2	37	59,7%	1	63,69				0%
ΠΕ 16 ΜΟΥΣΙΚΗΣ (1Π/2008)	120	841	120	-	0	0%	698	83,0%	6	462	66,2%	4	75,06		29	0	0%



ΚΛΑΔΟΙ	ΘΕΣΕΙΣ	ΥΠΟΨΗΦΙΟΙ	ΚΑΛΥΨΗ ΘΕΣΕΩΝ		ΚΕΝΕΣ ΘΕΣΕΙΣ		ΣΥΜΜΕΤΕΧΟΝΤΕΣ ΣΤΟ ΔΙΑΓΩΝΙΣΜΟ			ΣΥΜΜΕΤΕΧΟΝΤΕΣ ΠΟΥ ΣΥΓΚΕΝΤΡΩΣΑΝ ΤΗ ΒΑΘΜΟΛΟΓΙΑ ΒΑΣΗΣ			ΒΑΘΜΟΛΟΓΙΑ ΓΡΑΠΤΗΣ ΕΞΕΤΑΣΗΣ ΤΕΛΕΥΤΑΙΟΥ ΔΙΟΡΙΣΤΕΟΥ		ΕΝΣΤΑΣΕΙΣ		
			ΠΟΛ.(**)	ΠΟΣΟΣΤΟ ΚΕΝΩΝ ΘΕΣΕΩΝ	ΠΟΣΟΣΤΟ ΣΥΜΜΕΤΟΧΗΣ	ΑΡΙΘΜΟΣ (*) ΠΟΥ ΑΝΑΛΟΓΕΙ ΣΕ ΚΑΘΕ ΘΕΣΗ	ΠΟΣΟΣΤΟ ΣΤΟ ΣΥΝΟΛΟ ΤΩΝ ΣΥΜΜΕΤΕΧΟΝΤΩΝ	ΑΡΙΘΜΟΣ (*) ΠΟΥ ΑΝΑΛΟΓΕΙ ΣΕ ΚΑΘΕ ΘΕΣΗ	ΠΟΛ.(**)	ΔΕΚΤΕΣ	ΠΟΣΟΣΤΟ ΔΕΚΤΩΝ						
<b>ΠΕ 19</b> ΠΛΗΡΟΦΟΡΙΚΗΣ ΑΕΙ (3Π/2008)	72	2.652	72	–	0	0%	2.172	81,9%	30	519	23,9%	7	55,43		20		0%
<b>ΠΕ 20</b> ΠΛΗΡΟΦΟΡΙΚΗΣ ΤΕΙ (3Π/2008)	48	2.184	45	–	3	6%	1.827	83,7%	38	45	2,5%	1	55,21		4		0%
<b>ΠΕ 32</b> ΘΕΑΤΡΙΚΩΝ ΣΠΟΥΔΩΝ (3Π/2008)	12	654	12	–	0	0%	559	85,5%	47	170	30,4%	14	75,13		7		0%
<b>ΠΕ 33</b> ΜΕΘΟΔΟΛΟΓΙΑΣ ΙΣΤΟΡΙΑΣ & ΘΕΩΡΙΑΣ ΤΗΣ ΕΠΙΣΤΗΜΗΣ (3Π/2008)	12	209	12	–	0	0%	175	83,7%	15	38	21,7%	3	62,96		6		0%
<b>ΠΕ 34</b> ΙΤΑΛΙΚΗΣ ΓΛΩΣΣΑΣ (3Π/2008)	9	813	9	–	0	0%	696	85,6%	77	344	49,4%	38	74,05		6		0%
<b>ΠΕ 60</b> ΝΗΠΙΑΓΩΓΩΝ (3Π/2008)	600	8.210	600	2	0	0%	7.503	91,4%	13	5.826	77,6%	10	74,79	60,63	75		0%
<b>ΠΕ 70</b> ΔΑΣΚΑΛΩΝ (2Π/2008)	2.120	2.755	961	1	1.159	55%	2.353	85,4%	1	961	40,8%	0	55,00	57,31	5		0%
<b>ΣΥΝΟΛΙΚΑ</b>	<b>4.841</b>	<b>73.728</b>	<b>3.679</b>	<b>11</b>	<b>1.162</b>	<b>24%</b>	<b>61.284</b>	<b>83,1%</b>	<b>13</b>	<b>22.399</b>	<b>36,5%</b>	<b>5</b>			<b>479</b>	<b>0</b>	<b>0%</b>

(\*) Ο αριθμός των συμμετεχόντων που αναλογεί σε κάθε θέση έχει στρογγυλοποιηθεί.

(\*\*) Οι διοριστέοι που ανήκουν στην κατηγορία πολυτέκνων και τριτέκνων κατέλαβαν θέσεις επιπλέον των προκηρυχθεισών.

## ΣΤΑΤΙΣΤΙΚΑ ΣΤΟΙΧΕΙΑ ΓΡΑΠΤΩΝ ΔΙΑΓΩΝΙΣΜΩΝ ΕΚΠΑΙΔΕΥΤΙΚΩΝ (4Π/2008 - 5Π/2008 &amp; ΣΥΓΚΕΝΤΡΩΤΙΚΑ)

ΚΛΑΔΟΙ	ΘΕΣΕΙΣ	ΥΠΟΨΗΦΙΟΙ	ΚΑΛΥΨΗ ΘΕΣΕΩΝ		ΚΕΝΕΣ ΘΕΣΕΙΣ		ΣΥΜΜΕΤΕΧΟΝΤΕΣ ΣΤΟ ΔΙΑΓΩΝΙΣΜΟ			ΣΥΜΜΕΤΕΧΟΝΤΕΣ ΠΟΥ ΣΥΓΚΕΝΤΡΩΣΑΝ ΤΗ ΒΑΘΜΟΛΟΓΙΑ ΒΑΣΗΣ			ΒΑΘΜΟΛΟΓΙΑ ΓΡΑΠΤΗΣ ΕΞΕΤΑΣΗΣ ΤΕΛΕΥΤΑΙΟΥ ΔΙΟΡΙΣΤΕΟΥ		ΕΝΣΤΑΣΕΙΣ		
			ΠΟΛ. (*)	ΠΟΣΟΣΤΟ ΚΕΝΩΝ ΘΕΣΕΩΝ	ΠΟΣΟΣΤΟ ΣΥΜΜΕΤΟΧΗΣ	ΑΡΙΘΜΟΣ (*) ΠΟΥ ΑΝΑΛΟΓΕΙ ΣΕ ΚΑΘΕ ΘΕΣΗ	ΠΟΣΟΣΤΟ ΣΤΟ ΣΥΝΟΛΟ ΤΩΝ ΣΥΜΜΕΤΕΧΟΝΤΩΝ	ΑΡΙΘΜΟΣ (*) ΠΟΥ ΑΝΑΛΟΓΕΙ ΣΕ ΚΑΘΕ ΘΕΣΗ	ΠΟΛ. (*)	ΔΕΚΤΕΣ	ΠΟΣΟΣΤΟ ΔΕΚΤΩΝ						
ΠΕ 1201 ΠΟΛΙΤΙΚΩΝ ΜΗΧΑΝΙΚΩΝ – ΑΡΧΙΤΕΚΤΟΝΩΝ – ΤΟΠΟΓΡΑΦΩΝ (5Π/2008)	24	509	24	–	0	0%	286	56,2%	12	165	57,7%	7	57,68		4		0%
ΠΕ 1204 ΜΗΧΑΝΟΛΟΓΩΝ – ΝΑΥΠΗΓΩΝ – ΜΗΧΑΝΙΚΩΝ ΠΑΡΑΓΩΓΗΣ & ΔΙΟΙΚΗΣΗΣ (5Π/2008)	15	271	15	–	0	0,0%	163	60,1%	11	52	31,9%	3	56,22		3		0%
ΠΕ 1205 ΗΛΕΚΤΡΟΛΟΓΩΝ ΜΗΧΑΝΙΚΩΝ (5Π/2008)	12	267	12	–	0	0,0%	130	48,7%	11	67	51,5%	6	58,82		2		0%
ΠΕ 1206 ΗΛΕΚΤΡΟΝΙΚΩΝ ΜΗΧΑΝΙΚΩΝ – ΦΥΣΙΚΩΝ ΡΑΔΙΟΗΛΕΚΤΡΟΛΟΓΩΝ (5Π/2008)	12	123	12	–	0	0,0%	74	60,2%	6	19	25,7%	2	59,36				0%
ΠΕ 1208 ΧΗΜΙΚΩΝ ΜΗΧΑΝΙΚΩΝ – ΜΕΤΑΛΛΕΙΟΛΟΓΩΝ (5Π/2008)	6	197	6	–	0	0%	107	54,3%	18	62	57,9%	10	80,94		4		
ΠΕ 1401 ΙΑΤΡΩΝ – ΟΔΟΝΤΙΑΤΡΩΝ – ΦΑΡΜΑΚΟΠΟΙΩΝ – ΝΟΣΗΛΕΥΤΙΚΗΣ (4Π/2008)	6	198	6	–	0	0%	107	54,0%	18	80	75%	13	74,60		2		0%
ΠΕ 1404 ΓΕΩΠΟΝΩΝ – ΔΑΣΟΛΟΓΙΑΣ & ΦΥΣΙΚΟΥ ΠΕΡΙΒΑΛΛΟΝΤΟΣ (4Π/2008)	6	561	6	–	0	0,0%	271	48,3%	45	52	19,2%	9	55,11		4		0%
ΠΕ 1701 (ΤΕΧΝΟΛΟΓΩΝ) ΠΟΛΙΤΙΚΩΝ – ΤΟΠΟΓΡΑΦΩΝ (5Π/2008)	24	591	24	–	0	0%	436	73,8%	18	176	40,4%	7	64,68		8		0%
ΠΕ 1702 (ΤΕΧΝΟΛΟΓΩΝ) ΜΗΧΑΝΟΛΟΓΩΝ – ΝΑΥΠΗΓΩΝ (5Π/2008)	63	751	50	–	13	20,6%	566	75,4%	9	50	9%	1	55,01		9		0%
ΠΕ 1703 ΗΛΕΚΤΡΟΛΟΓΩΝ – ΤΕΧΝΟΛΟΓΩΝ ΕΝΕΡΓΕΙΑΚΗΣ ΤΕΧΝΙΚΗΣ (5Π/2008)	72	704	67	–	5	6,9%	471	66,9%	7	67	14,2%	1	55,55		2		0%
ΠΕ 1704 ΗΛΕΚΤΡΟΝΙΚΩΝ – ΤΕΧΝΟΛΟΓΩΝ ΙΑΤΡΙΚΩΝ ΟΡΓΑΝΩΝ (5Π/2008)	18	490	18	–	0	0,0%	346	70,6%	19	28	8,1%	2	55,55		1		0%

ΚΛΑΔΟΙ	ΘΕΣΕΙΣ	ΥΠΟΨΗΦΙΟΙ	ΚΑΛΥΨΗ ΘΕΣΕΩΝ		ΚΕΝΕΣ ΘΕΣΕΙΣ		ΣΥΜΜΕΤΕΧΟΝΤΕΣ ΣΤΟ ΔΙΑΓΩΝΙΣΜΟ			ΣΥΜΜΕΤΕΧΟΝΤΕΣ ΠΟΥ ΣΥΓΚΕΝΤΡΩΣΑΝ ΤΗ ΒΑΘΜΟΛΟΓΙΑ ΒΑΣΗΣ			ΒΑΘΜΟΛΟΓΙΑ ΓΡΑΠΤΗΣ ΕΞΕΤΑΣΗΣ ΤΕΛΕΥΤΑΙΟΥ ΔΙΟΡΙΣΤΕΟΥ		ΕΝΣΤΑΣΕΙΣ		
			ΠΟΛ. (**)	ΠΟΣΟΣΤΟ ΚΕΝΩΝ ΘΕΣΕΩΝ	ΠΟΣΟΣΤΟ ΣΥΜΜΕΤΟΧΗΣ	ΑΡΙΘΜΟΣ (*) ΠΟΥ ΑΝΑΛΟΓΕΙ ΣΕ ΚΑΘΕ ΘΕΣΗ	ΠΟΣΟΣΤΟ ΣΤΟ ΣΥΝΟΛΟ ΤΩΝ ΣΥΜΜΕΤΕΧΟΝΤΩΝ	ΑΡΙΘΜΟΣ (*) ΠΟΥ ΑΝΑΛΟΓΕΙ ΣΕ ΚΑΘΕ ΘΕΣΗ	ΠΟΛ. (**)	ΔΕΚΤΕΣ	ΠΟΣΟΣΤΟ ΔΕΚΤΩΝ						
ΠΕ 1801 ΓΡΑΦΙΚΩΝ ΤΕΧΝΩΝ – ΓΡΑΦΙΣΤΙΚΗΣ – ΔΙΑΚΟΣΜΗΤΙΚΗΣ – ΣΥΝΤΗΡΗΣΗΣ ΑΡΧΑΙΟΤΗΤΩΝ & ΕΡΓΩΝ ΤΕΧΝΗΣ	6	214	6	–	0	0%	137	64%	23	58	42%	10	72,34				0%
ΠΕ 1802 ΔΙΟΙΚΗΣΗΣ ΕΠΙΧΕΙΡΗΣΕΩΝ – ΛΟΓΙΣΤΙΚΗΣ – ΤΟΥΡΙΣΤΙΚΩΝ ΕΠΙΧΕΙΡΗΣΕΩΝ – ΕΜΠΟΡΙΑΣ & ΔΙΑΦΗΜΙΣΗΣ (MARKETING)	6	740	6	–	0	0%	405	54,7%	68	98	24,2%	16	62,91		7		0%
ΠΕ 1804 ΑΙΣΘΗΤΙΚΗΣ (4Π/2008)	18	320	18	–	0	0,0%	228	71,3%	13	95	41,7%	5	70,35		4		0%
ΠΕ 1808 ΟΔΟΝΤΟΤΕΧΝΙΚΗΣ (4Π/2008)	6	69	6	–	0	0%	51	73,9%	9	36	70,6%	6	63,99				
ΠΕ 1810 ΝΟΣΗΛΕΥΤΙΚΗΣ – ΜΑΙΕΥΤΙΚΗΣ – ΕΠΙΣΚΕΠΤΩΝ ΥΓΕΙΑΣ (4Π/2008)	12	538	12	5	0	0%	309	57,4%	26	117	37,9%	10	66,99	58,30	3		0%
ΠΕ 1812 ΦΥΤΙΚΗΣ ΠΑΡΑΓΩΓΗΣ – ΖΩΙΚΗΣ ΠΑΡΑΓΩΓΗΣ – ΙΧΘΥΟΚΟΜΙΑΣ-ΑΛΙΕΙΑΣ – ΓΕΩΡΓΙΚΩΝ ΜΗΧΑΝΩΝ & ΑΡΔΕΥΣΕΩΝ – ΔΑΣΟΠΟΝΙΑΣ –	6	586	6	–	0	0%	289	49,3%	48	52	18,0%	9	67,64				0%
ΠΕ 1818 ΟΧΗΜΑΤΩΝ ΤΕΙ (5Π/2008)	6	117	6	–	0	0%	92	78,6%	15	10	10,9%	2	56,29		1		0%
ΠΕ 1820 ΚΛΩΣΤΟΨΦΑΝΤΟΥΡΓΙΑΣ – ΣΧΕΔΙΑΣΜΟΥ & ΠΑΡΑΓΩΓΗΣ ΕΝΔΥΜΑΤΩΝ (4Π/2008)	6	77	6	–	0	0%	57	74,0%	10	37	64,9%	6	67,26		2		0%
ΠΕ 1823 ΝΑΥΤΙΚΩΝ ΜΑΘΗΜΑΤΩΝ (ΠΛΟΙΑΡΧΟΙ) (4Π/2008)	6	36	6	–	0	0,0%	22	61,1%	4	7	31,8%	1	58,77		2		0%
ΠΕ 1824 ΕΡΓΑΣΙΟΘΕΡΑΠΕΙΑΣ – ΦΥΣΙΚΟΘΕΡΑΠΕΙΑΣ (4Π/2008)	9	164	9	–	0	0%	95	57,9%	11	62	65,3%	7	66,56		3		0%
ΠΕ 1831 ΜΗΧΑΝΙΚΩΝ ΕΜΠΟΡΙΚΟΥ ΝΑΥΤΙΚΟΥ (5Π/2008)	6	28	1	–	5	83%	17	60,7%	3	1	5,9%	0	61,03				0%
ΠΕ 1833 ΒΡΕΦΟΝΗΠΙΟΚΟΜΩΝ (4Π/2008)	6	224	6	–	0	0%	155	69,2%	26	52	34%	9	72,27		1		0%
<b>ΣΥΝΟΛΙΚΑ 4Π/2008 - 5Π/2008</b>	<b>351</b>	<b>7.775</b>	<b>328</b>	<b>5</b>	<b>23</b>	<b>7%</b>	<b>4.814</b>	<b>61,9%</b>	<b>14</b>	<b>1.443</b>	<b>30,0%</b>	<b>4</b>			<b>62</b>	<b>0</b>	<b>0%</b>
<b>ΣΥΝΟΛΙΚΑ 1Π/2008 - 2Π/2008 - 3Π/2008 (πίνακας Ζ')</b>	<b>4.841</b>	<b>73.728</b>	<b>3.679</b>	<b>11</b>	<b>1.162</b>	<b>24,0%</b>	<b>61.284</b>	<b>83,1%</b>	<b>13</b>	<b>22.399</b>	<b>36,5%</b>	<b>5</b>			<b>479</b>	<b>0</b>	<b>0%</b>
<b>Σ Υ Ν Ο Λ Ι Κ Α</b>	<b>5.192</b>	<b>81.503</b>	<b>4.007</b>	<b>16</b>	<b>1.185</b>	<b>22,8%</b>	<b>66.098</b>	<b>81,1%</b>	<b>13</b>	<b>23.842</b>	<b>36,1%</b>	<b>5</b>			<b>541</b>	<b>0</b>	<b>0%</b>

(\*) Ο αριθμός των συμμετεχόντων που αναλογεί σε κάθε θέση έχει στρογγυλοποιηθεί.

(\*\*) Οι διοριστέοι που ανήκουν στην κατηγορία πολυτέκνων και τριτέκνων κατέλαβαν θέσεις επιπλέον των προκηρυχθεισών.

**ΚΑΛΥΨΗ ΘΕΣΕΩΝ ΠΟΥ ΠΡΑΓΜΑΤΟΠΟΙΗΘΗΚΕ ΚΑΤΑ ΤΟ ΕΤΟΣ 2009  
ΑΠΟ ΚΥΛΙΟΜΕΝΟΥΣ ΠΙΝΑΚΕΣ ΕΠΙΛΑΧΟΝΤΩΝ (ανά ειδικότητα)**

Α/Α	ΕΙΔΙΚΟΤΗΤΑ	ΑΙΤΗΘΕΙΣΕΣ ΘΕΣΕΙΣ				ΚΑΛΥΨΗ ΘΕΣΕΩΝ				
		ΠΕ	ΤΕ	ΔΕ	ΣΥΝΟΛΟ	ΠΕ	ΤΕ	ΔΕ	ΣΥΝΟΛΟ	ΠΟΣΟΣΤΟ ΚΑΛΥΨΗΣ
1	ΜΑΙΕΥΤΙΚΗΣ	0	36	0	36	0	31	0	31	86,1%
2	ΝΟΣΗΛΕΥΤΩΝ	10	213	0	223	8	212	0	220	98,7%
3	ΡΑΔΙΟΛΟΓΩΝ-ΑΚΤΙΝΟΛΟΓΩΝ	0	11	0	11	0	9	0	9	81,8%
<b>Γ Ε Ν Ι Κ Ο Σ Υ Ν Ο Λ Ο</b>		<b>10</b>	<b>260</b>	<b>0</b>	<b>270</b>	<b>8</b>	<b>252</b>	<b>0</b>	<b>260</b>	<b>96,3%</b>

**ΠΡΟΣΛΗΨΕΙΣ ΕΠΟΧΙΚΟΥ ΠΡΟΣΩΠΙΚΟΥ ΕΤΟΥΣ 2009 (ανά υπουργείο) & ΔΙΑΡΚΕΙΑ ΑΠΑΣΧΟΛΗΣΗΣ  
ΕΠΟΧΙΚΟΥ ΠΡΟΣΩΠΙΚΟΥ ΠΟΥ ΠΡΟΣΛΗΦΘΗΚΕ ΜΕ ΑΝΑΚΟΙΝΩΣΕΙΣ ΕΤΟΥΣ 2009**

ΥΠΟΥΡΓΕΙΑ & ΦΟΡΕΙΣ	ΠΡΟΣΛΗΨΕΙΣ ΕΠΟΧΙΚΟΥ ΠΡΟΣΩΠΙΚΟΥ ΜΕ ΑΝΑΚΟΙΝΩΣΕΙΣ ΕΤΟΥΣ 2009 ΜΕ ΒΑΣΗ ΤΗ ΔΙΑΡΚΕΙΑ ΤΗΣ ΣΥΜΒΑΣΗΣ ΟΡΙΣΜΕΝΟΥ ΧΡΟΝΟΥ (σε μήνες)																								ΠΡΟΣΛΗΨΕΙΣ ΕΤΟΥΣ 2009 (ανά υπουργείο)			
	0,5	1	1,5	2	2,5	3	3,5	4	4,5	5	5,5	6	6,5	7	7,5	8	8,5	9	9,5	10	10,5	11	11,5	12	16	με ανακ/σεις έτους 2009	με ανακ/σεις έτους 2008	σύνολο
ΑΓΡΟΤΙΚΗΣ ΑΝΑΠΤΥΞΗΣ & ΤΡΟΦΙΜΩΝ	-	-	12	9	3	701	-	62	-	179	-	338	-	4	-	1.174	-	-	-	-	-	-	-	-	-	2.482	1.667	4.149
ΔΙΚΑΙΟΣΥΝΗΣ, ΔΙΑΦΑΝΕΙΑΣ & ΑΝΘΡΩΠΙΝΩΝ ΔΙΚΑΙΩΜΑΤΩΝ	-	-	-	-	-	-	-	-	-	-	-	-	-	-	-	-	-	-	-	-	-	-	-	-	-	-	-	0
ΕΘΝΙΚΗΣ ΑΜΥΝΑΣ	-	-	-	-	-	-	-	14	-	349	-	41	-	-	-	70	-	-	-	-	-	-	-	-	-	474	91	565
ΕΞΩΤΕΡΙΚΩΝ	-	-	-	-	-	-	-	-	-	-	-	-	-	-	-	-	-	-	-	-	-	-	-	-	-	-	-	0
ΕΠΙΚΡΑΤΕΙΑΣ (και οι Γ. Γ. Επικοινωνίας & Ενημέρωσης)	-	-	-	-	-	-	-	-	-	-	-	-	-	-	-	-	-	-	-	-	-	-	-	-	-	-	-	0
ΕΡΓΑΣΙΑΣ & ΚΟΙΝΩΝΙΚΗΣ ΑΣΦΑΛΙΣΗΣ	-	-	-	-	-	-	-	-	-	-	-	-	-	-	-	-	-	-	-	-	-	-	-	-	-	-	-	0
ΕΣΩΤΕΡΙΚΩΝ, ΑΠΟΚΕΝΤΡΩΣΗΣ & ΗΛΕΚΤΡΟΝΙΚΗΣ ΔΙΑΚΥΒΕΡΝΗΣΗΣ	-	1	2	24	78	216	17	822	10	470	15	384	-	281	-	8.569	-	2	-	-	-	-	-	220	1	11.112	1.459	12.571
ΟΙΚΟΝΟΜΙΑΣ, ΑΝΤΑΓΩΝΙΣΤΙΚΟΤΗΤΑΣ & ΝΑΥΤΙΛΙΑΣ	-	-	-	-	-	-	-	-	-	-	-	35	-	1	-	2.508	-	-	-	-	-	-	-	-	-	2.544	249	2.793
ΟΙΚΟΝΟΜΙΚΩΝ	-	-	-	-	-	-	-	-	-	-	-	-	-	-	-	-	-	-	-	-	-	-	-	-	-	-	-	0
ΠΑΙΔΕΙΑΣ, ΔΙΑ ΒΙΟΥ ΜΑΘΗΣΗΣ & ΘΡΗΣΚΕΥΜΑΤΩΝ	-	-	-	-	-	-	-	-	-	62	-	-	-	51	-	297	-	-	-	76	-	-	-	14	-	500	70	570
ΠΕΡΙΒΑΛΛΟΝΤΟΣ, ΕΝΕΡΓΕΙΑΣ & ΚΛΙΜΑΤΙΚΗΣ ΑΛΛΑΓΗΣ	-	-	-	-	-	-	-	-	-	-	-	-	-	-	-	886	-	-	-	-	-	-	-	-	-	886	-	886
ΠΕΡΙΒΑΛΛΟΝΤΟΣ-ΧΩΡΟΤΑΞΙΑΣ ΚΑΙ ΔΗΜΟΣΙΩΝ ΈΡΓΩΝ	-	-	-	-	-	-	-	-	-	69	1	18	-	4	-	34	14	8	-	3	-	-	-	5	-	156	11	167
ΠΟΛΙΤΙΣΜΟΥ & ΤΟΥΡΙΣΜΟΥ	-	-	-	-	-	46	-	205	15	34	-	69	27	1.105	3	173	-	-	-	-	-	-	-	35	-	1.712	207	1.919
ΠΡΟΣΤΑΣΙΑΣ ΤΟΥ ΠΟΛΙΤΗ	-	-	-	-	-	90	-	-	-	-	-	-	-	-	-	181	-	-	-	-	-	-	-	-	-	271	-	271
ΥΓΕΙΑΣ & ΚΟΙΝΩΝΙΚΗΣ ΑΛΛΗΛΕΓΓΥΗΣ	41	46	274	492	-	-	-	-	-	-	-	-	-	-	-	1.074	-	-	-	-	-	-	-	-	-	1.927	55	1.982
ΥΠΟΔΟΜΩΝ, ΜΕΤΑΦΟΡΩΝ & ΔΙΚΤΥΩΝ	-	-	-	-	-	-	-	828	-	1	-	-	-	2	-	2.002	-	-	-	-	-	-	-	-	-	2.833	441	3.274
ΠΕΡΙΦΕΡΕΙΕΣ	-	-	-	-	-	-	-	-	-	-	-	-	-	-	-	412	-	-	-	-	-	-	-	-	-	412	-	412
<b>ΠΡΟΣΛΗΨΕΙΣ (με ανακ/σεις '09 βάσει διάρκειας σύμβασης &amp; συγκεντρωτικά 2009)</b>	<b>41</b>	<b>47</b>	<b>288</b>	<b>525</b>	<b>81</b>	<b>1.053</b>	<b>17</b>	<b>1.931</b>	<b>25</b>	<b>1.164</b>	<b>16</b>	<b>885</b>	<b>27</b>	<b>1.448</b>	<b>3</b>	<b>17.380</b>	<b>14</b>	<b>10</b>	<b>0</b>	<b>79</b>	<b>0</b>	<b>0</b>	<b>0</b>	<b>274</b>	<b>1</b>	<b>25.309</b>	<b>4.250</b>	<b>29.559</b>

**ΑΝΤΙΣΤΟΙΧΙΣΗ ΘΕΣΕΩΝ ΕΠΟΧΙΚΟΥ ΠΡΟΣΩΠΙΚΟΥ ΣΕ ΘΕΣΕΙΣ ΤΑΚΤΙΚΟΥ ΠΡΟΣΩΠΙΚΟΥ  
(βάσει των προσλήψεων εποχικού προσωπικού που πραγματοποιήθηκαν με ανακοινώσεις έτους 2009)**

**14.809**

## ΚΑΤΑΝΟΜΗ ΑΝΑ ΥΠΟΥΡΓΕΙΟ ΤΩΝ ΘΕΣΕΩΝ ΕΠΟΧΙΚΟΥ ΠΡΟΣΩΠΙΚΟΥ ΠΟΥ ΚΑΛΥΦΘΗΚΑΝ ΚΑΤΑ ΤΟ ΕΤΟΣ 2009

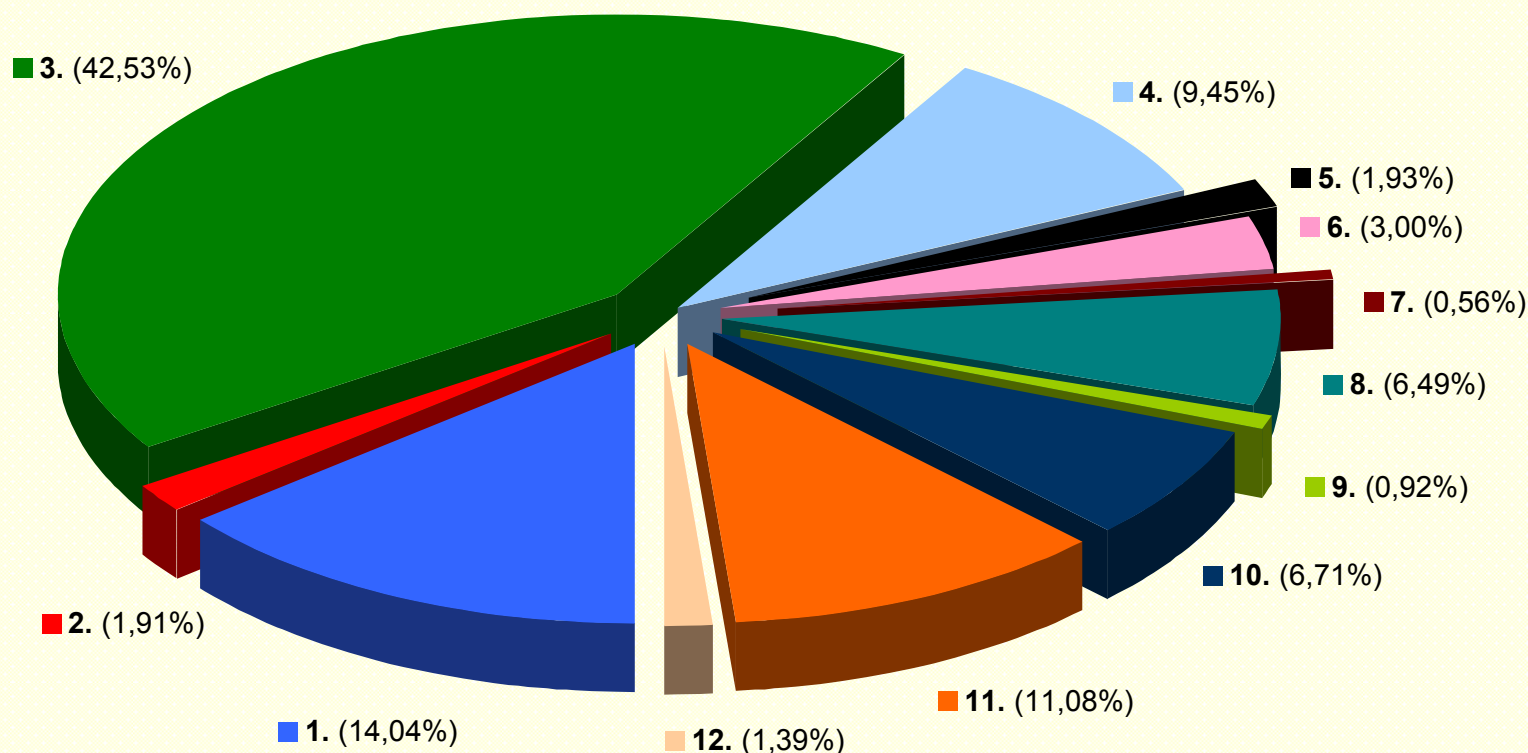

1. Αγροτικής Ανάπτυξης & Τροφίμων (4.149)

3. Εσωτερικών, Αποκέντρωσης & Ηλεκτρονικής Διακυβέρνησης (12.571)

5. Παιδείας, Δια Βίου Μάθησης & Θρησκευμάτων (570)

7. Περιβάλλοντος-Χωροταξίας και Δημοσίων Έργων (167)

9. Προστασίας του Πολίτη (271)

11. Υποδομών, Μεταφορών & Δικτύων (3.274)

2. Εθνικής Άμυνας (565)

4. Οικονομίας, Ανταγωνιστικότητας & Ναυτιλίας (2.793)

6. Περιβάλλοντος, Ενέργειας & Κλιματικής Αλλαγής (886)

8. Πολιτισμού & Τουρισμού (1.919)

10. Υγείας & Κοινωνικής Αλληλεγγύης (1.982)

12. Περιφέρειες (412)

# ΧΡΟΝΙΚΗ ΔΙΑΣΠΟΡΑ ΑΠΑΣΧΟΛΟΥΜΕΝΩΝ ΜΕ ΣΥΜΒΑΣΕΙΣ ΕΩΣ 16 ΜΗΝΩΝ ΠΟΥ ΠΡΟΣΛΗΦΘΗΚΑΝ ΜΕ ΑΝΑΚΟΙΝΩΣΕΙΣ ΕΤΟΥΣ 2009

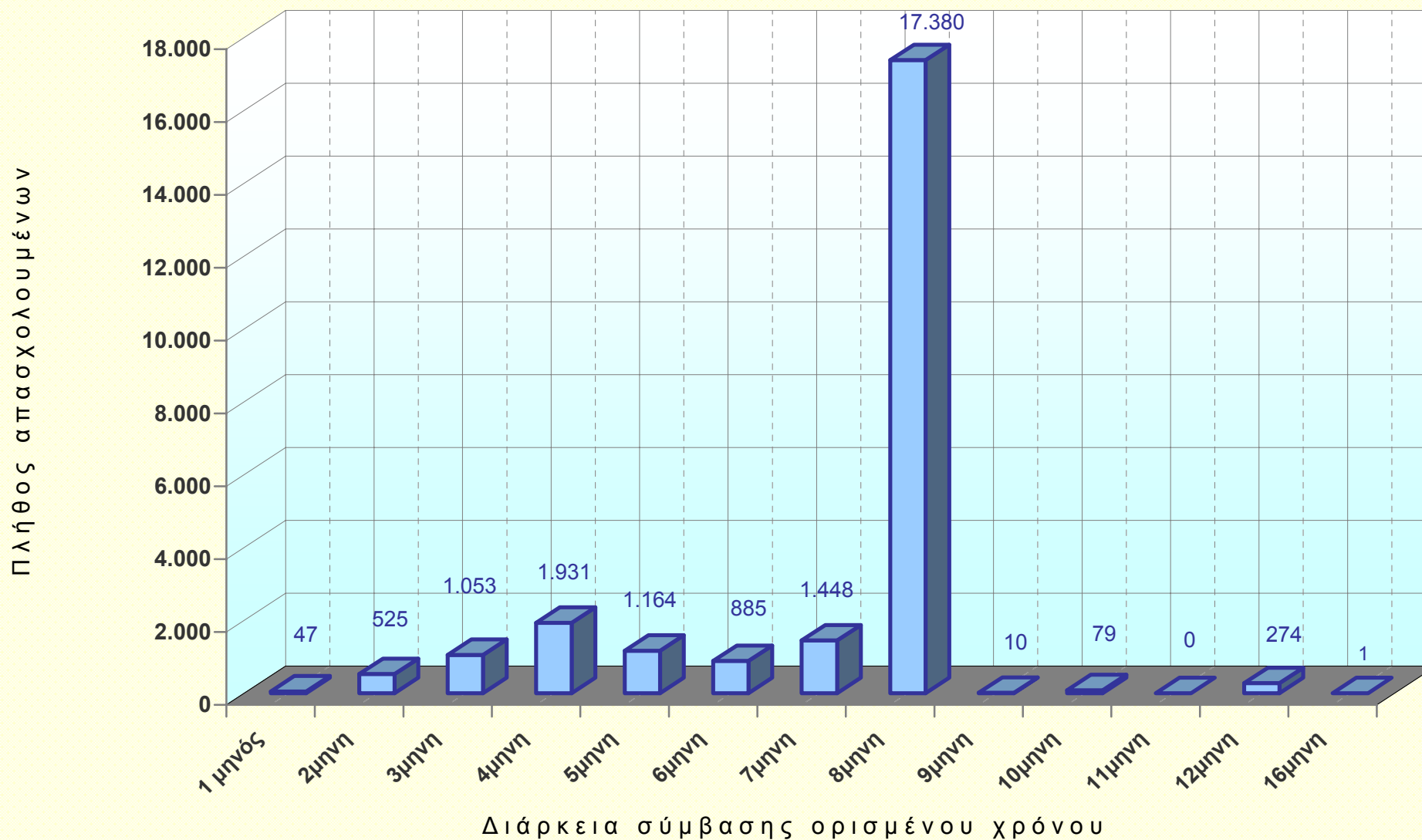

**ΣΥΓΚΕΝΤΡΩΤΙΚΑ ΣΤΟΙΧΕΙΑ ΕΤΟΥΣ 2009  
ΓΙΑ ΤΗΝ ΥΠΑΓΩΓΗ ΣΥΜΒΑΣΙΟΥΧΩΝ ΣΤΟ Π.Δ. 164/2004  
ΥΣΤΕΡΑ ΑΠΟ ΕΛΕΓΧΟ ΤΟΥ ΑΣΕΠ**

**ΠΡΩΤΟΓΕΝΗ ΑΙΤΗΜΑΤΑ**

ΣΥΜΒΑΣΙΟΥΧΟΙ ΓΙΑ ΤΟΥΣ ΟΠΟΙΟΥΣ ΑΠΕΣΤΑΛΗΣΑΝ ΣΤΟ ΑΣΕΠ ΠΡΩΤΟΓΕΝΗ ΑΙΤΗΜΑΤΑ ΕΝΤΟΣ ΤΟΥ 2009		ΣΥΜΒΑΣΙΟΥΧΟΙ ΓΙΑ ΤΟΥΣ ΟΠΟΙΟΥΣ ΔΟΘΗΚΕ ΜΕ ΑΠΟΦΑΣΗ ΤΟΥ ΑΣΕΠ ΑΝΑΒΟΛΗ ΕΚΔΙΚΑΣΗΣ ΜΕΧΡΙ ΝΑ ΑΠΟΣΤΑΛΟΥΝ ΕΛΛΕΙΠΟΝΤΑ ΣΤΟΙΧΕΙΑ ΑΠΟ ΤΟΥΣ ΦΟΡΕΙΣ	ΣΥΜΒΑΣΙΟΥΧΟΙ ΠΟΥ ΕΛΕΓΧΘΗΚΑΝ ΓΙΑ ΤΗ ΜΕΤΑΤΡΟΠΗ ΤΩΝ ΣΥΜΒΑΣΕΩΝ ΣΕ ΑΟΡΙΣΤΟΥ ΧΡΟΝΟΥ
ΑΡΙΘΜΟΣ ΣΥΜΒΑΣΙΟΥΧΩΝ	ΑΡΙΘΜΟΣ ΑΠΟΦΑΣΕΩΝ		
34	14	-	34

1

**ΣΥΜΒΑΣΙΟΥΧΟΙ ΠΟΥ ΕΛΕΓΧΘΗΚΑΝ ΕΠΙ ΠΡΩΤΟΓΕΝΩΝ ΑΙΤΗΜΑΤΩΝ  
ΓΙΑ ΤΗ ΜΕΤΑΤΡΟΠΗ ΤΩΝ ΣΥΜΒΑΣΕΩΝ ΣΕ ΑΟΡΙΣΤΟΥ ΧΡΟΝΟΥ**

ΣΥΝΟΛΟ	ΑΠΟΔΕΚΤΟΙ	ΠΟΣΟΣΤΟ ΑΠΟΔΕΚΤΩΝ	ΜΗ ΑΠΟΔΕΚΤΟΙ	ΠΟΣΟΣΤΟ ΜΗ ΑΠΟΔΕΚΤΩΝ
34	18	52,94%	16	47,06%

2

**ΑΙΤΗΜΑΤΑ ΕΠΑΝΕΞΕΤΑΣΗΣ**

ΣΥΜΒΑΣΙΟΥΧΟΙ ΤΩΝ ΟΠΟΙΩΝ ΟΙ ΥΠΟΘΕΣΕΙΣ ΕΙΣΗΧΘΗΣΑΝ ΓΙΑ ΕΛΕΓΧΟ ΕΝΤΟΣ ΤΟΥ 2009 ΒΑΣΕΙ ΑΙΤΗΜΑΤΩΝ ΕΠΑΝΕΞΕΤΑΣΗΣ		ΣΥΜΒΑΣΙΟΥΧΟΙ ΓΙΑ ΤΟΥΣ ΟΠΟΙΟΥΣ ΔΟΘΗΚΕ ΜΕ ΑΠΟΦΑΣΗ ΤΟΥ ΑΣΕΠ ΑΝΑΒΟΛΗ ΕΚΔΙΚΑΣΗΣ ΜΕΧΡΙ ΝΑ ΑΠΟΣΤΑΛΟΥΝ ΕΛΛΕΙΠΟΝΤΑ ΣΤΟΙΧΕΙΑ ΑΠΟ ΤΟΥΣ ΦΟΡΕΙΣ	ΣΥΜΒΑΣΙΟΥΧΟΙ ΠΟΥ ΕΛΕΓΧΘΗΚΑΝ ΓΙΑ ΤΗ ΜΕΤΑΤΡΟΠΗ ΤΩΝ ΣΥΜΒΑΣΕΩΝ ΣΕ ΑΟΡΙΣΤΟΥ ΧΡΟΝΟΥ
ΑΡΙΘΜΟΣ ΣΥΜΒΑΣΙΟΥΧΩΝ	ΑΡΙΘΜΟΣ ΑΠΟΦΑΣΕΩΝ		
1.840	206	579	1.261

3

**ΣΥΜΒΑΣΙΟΥΧΟΙ ΠΟΥ ΕΛΕΓΧΘΗΚΑΝ ΕΠΙ ΕΠΑΝΕΞΕΤΑΣΕΩΝ  
ΓΙΑ ΤΗ ΜΕΤΑΤΡΟΠΗ ΤΩΝ ΣΥΜΒΑΣΕΩΝ ΣΕ ΑΟΡΙΣΤΟΥ ΧΡΟΝΟΥ**

ΣΥΝΟΛΟ	ΑΠΟΔΕΚΤΟΙ	ΠΟΣΟΣΤΟ ΑΠΟΔΕΚΤΩΝ	ΜΗ ΑΠΟΔΕΚΤΟΙ	ΠΟΣΟΣΤΟ ΜΗ ΑΠΟΔΕΚΤΩΝ
1.261	703	55,75%	558	44,25%

4



## ΕΞΕΤΑΣΘΕΝΤΑ ΑΙΤΗΜΑΤΑ ΕΤΟΥΣ 2009 ΓΙΑ ΧΡΗΣΗ ΤΟΥ ΚΡΙΤΗΡΙΟΥ ΤΗΣ ΣΥΝΤΕΥΞΗΣ

Α/Α	ΦΟΡΕΑΣ	ΑΙΤΗΘΕΙΣΕΣ ΘΕΣΕΙΣ ΚΑΙ ΣΧΕΤΙΚΗ ΑΠΟΦΑΣΗ ΑΣΕΠ (ανά κατηγορία προσωπικού)																ΑΙΤΗΘΕΙΣΕΣ ΘΕΣΕΙΣ ΚΑΙ ΣΧΕΤΙΚΗ ΑΠΟΦΑΣΗ ΑΣΕΠ (ανά φορέα & συγκεντρωτικά)			
		ΚΑΤΗΓΟΡΙΑ ΠΕ				ΚΑΤΗΓΟΡΙΑ ΤΕ				ΚΑΤΗΓΟΡΙΑ ΔΕ				ΚΑΤΗΓΟΡΙΑ ΥΕ				ΘΕΣΕΙΣ			
		ΑΙΤΗΘΕΙΣΕΣ ΘΕΣΕΙΣ				ΑΙΤΗΘΕΙΣΕΣ ΘΕΣΕΙΣ				ΑΙΤΗΘΕΙΣΕΣ ΘΕΣΕΙΣ				ΑΙΤΗΘΕΙΣΕΣ ΘΕΣΕΙΣ							
		ΠΛΗΘΟΣ ΕΙΔΙΚΟΤΗΤΩΝ	ΕΓΚΡΙΘΗΚΑΝ	ΑΠΟΡΡΙΦΘΗΚΑΝ	ΣΥΝΟΛΟ	ΠΛΗΘΟΣ ΕΙΔΙΚΟΤΗΤΩΝ	ΕΓΚΡΙΘΗΚΑΝ	ΑΠΟΡΡΙΦΘΗΚΑΝ	ΣΥΝΟΛΟ	ΠΛΗΘΟΣ ΕΙΔΙΚΟΤΗΤΩΝ	ΕΓΚΡΙΘΗΚΑΝ	ΑΠΟΡΡΙΦΘΗΚΑΝ	ΣΥΝΟΛΟ	ΠΛΗΘΟΣ ΕΙΔΙΚΟΤΗΤΩΝ	ΕΓΚΡΙΘΗΚΑΝ	ΑΠΟΡΡΙΦΘΗΚΑΝ	ΣΥΝΟΛΟ	ΣΥΝΟΛΟ ΕΙΔΙΚΟΤΗΤΩΝ	ΕΓΚΡΙΘΗΚΑΝ (και ποσοστό επί του συνόλου όπου υφίσταται σημαντικά)	ΑΠΟΡΡΙΦΘΗΚΑΝ (και ποσοστό επί του συνόλου όπου υφίσταται σημαντικά)	ΣΥΝΟΛΟ
<b>ΔΙΑΔΙΚΑΣΙΕΣ ΠΟΥ ΔΙΕΞΑΓΟΝΤΑΙ ΒΑΣΕΙ ΤΟΥ Ν. 2190/1994 &amp; ΤΟΥ Ν. 2527/1997</b>																					
1	ΔΗΜΟΣ ΔΕΛΦΩΝ	1		1	1				2		2	2	1		3	3	4	0	6	6	
2	ΔΗΜΟΣ ΜΕΤΑΜΟΡΦΩΣΗΣ	5		6	6	3		4	4	5	15	15	3		28	28	16	0	53	53	
3	ΔΗΜΟΣ ΠΑΙΑΝΙΑΣ	7		10	10	9		12	12	10		31	31				26	0	53	53	
4	ΔΗΜΟΣ ΠΑΣΣΑΡΩΝΟΣ					1		1	1	3		5	5				4	0	6	6	
5	ΔΗΜΟΤΙΚΟΣ ΠΑΙΔΙΚΟΣ ΣΤΑΘΜΟΣ ΒΕΛΟΥ					1		2	2								1	0	2	2	
6	ΔΙΕΘΝΕΣ ΚΕΝΤΡΟ ΣΥΓΓΡΑΦΕΩΝ & ΜΕΤΑΦΡΑΣΤΩΝ ΡΟΔΙΩΝ									1		2	2	3		4	4	4	0	6	6
7	ΕΘΝΙΚΟ ΑΣΤΕΡΟΣΚΟΠΕΙΟ ΑΘΗΝΩΝ									1		5	5				1	0	5	5	
8	ΕΠΙΜΕΛΗΤΗΡΙΟ ΚΑΒΑΛΑΣ	1		2	2	1		2	2								2	0	4	4	
9	ΙΔΡΥΜΑ ΟΓΚΟΛΟΓΙΚΩΝ ΑΣΘΕΝΩΝ "Η ΕΛΠΙΔΑ" Ν. Α. ΑΧΑΪΑΣ	1		1	1	1		1	1								2	0	2	2	
10	ΙΝΣΤΙΤΟΥΤΟ ΓΕΩΛΟΓΙΚΩΝ & ΜΕΤΑΛΛΕΥΤΙΚΩΝ ΕΡΕΥΝΩΝ	4		9	9												4	0	9	9	
11	ΤΡΑΠΕΖΑ ΤΗΣ ΕΛΛΑΔΑΣ									1		35	35				1	0	35	35	

Α/Α	ΦΟΡΕΑΣ	ΑΙΤΗΘΕΙΣΕΣ ΘΕΣΕΙΣ ΚΑΙ ΣΧΕΤΙΚΗ ΑΠΟΦΑΣΗ ΑΣΕΠ (ανά κατηγορία προσωπικού)																ΑΙΤΗΘΕΙΣΕΣ ΘΕΣΕΙΣ ΚΑΙ ΣΧΕΤΙΚΗ ΑΠΟΦΑΣΗ ΑΣΕΠ (ανά φορέα & συγκεντρωτικά)			
		ΚΑΤΗΓΟΡΙΑ ΠΕ				ΚΑΤΗΓΟΡΙΑ ΤΕ				ΚΑΤΗΓΟΡΙΑ ΔΕ				ΚΑΤΗΓΟΡΙΑ ΥΕ				ΘΕΣΕΙΣ			
		ΑΙΤΗΘΕΙΣΕΣ ΘΕΣΕΙΣ				ΑΙΤΗΘΕΙΣΕΣ ΘΕΣΕΙΣ				ΑΙΤΗΘΕΙΣΕΣ ΘΕΣΕΙΣ				ΑΙΤΗΘΕΙΣΕΣ ΘΕΣΕΙΣ							
		ΠΛΗΘΟΣ ΕΙΔΙΚΟΤΗΤΩΝ	ΕΓΚΡΙΘΗΚΑΝ	ΑΠΟΡΡΙΦΘΗΚΑΝ	ΣΥΝΟΛΟ	ΠΛΗΘΟΣ ΕΙΔΙΚΟΤΗΤΩΝ	ΕΓΚΡΙΘΗΚΑΝ	ΑΠΟΡΡΙΦΘΗΚΑΝ	ΣΥΝΟΛΟ	ΠΛΗΘΟΣ ΕΙΔΙΚΟΤΗΤΩΝ	ΕΓΚΡΙΘΗΚΑΝ	ΑΠΟΡΡΙΦΘΗΚΑΝ	ΣΥΝΟΛΟ	ΠΛΗΘΟΣ ΕΙΔΙΚΟΤΗΤΩΝ	ΕΓΚΡΙΘΗΚΑΝ	ΑΠΟΡΡΙΦΘΗΚΑΝ	ΣΥΝΟΛΟ	ΣΥΝΟΛΟ ΕΙΔΙΚΟΤΗΤΩΝ	ΕΓΚΡΙΘΗΚΑΝ (και ποσοστό επί του συνόλου όπου υφίσταται σημαντικά)	ΑΠΟΡΡΙΦΘΗΚΑΝ (και ποσοστό επί του συνόλου όπου υφίσταται σημαντικά)	ΣΥΝΟΛΟ
<b>ΜΕΡΙΚΑ ΣΥΝΟΛΑ</b>		<b>19</b>	<b>0</b>	<b>29</b>	<b>29</b>	<b>16</b>	<b>0</b>	<b>22</b>	<b>22</b>	<b>23</b>	<b>0</b>	<b>95</b>	<b>95</b>	<b>7</b>	<b>0</b>	<b>35</b>	<b>35</b>	<b>65</b>	<b>0</b>	<b>181 (100%)</b>	<b>181</b>
<b>ΔΙΑΔΙΚΑΣΙΕΣ ΠΟΥ ΔΙΕΞΑΓΟΝΤΑΙ ΒΑΣΕΙ ΤΟΥ Ν. 3429/2005</b>																					
1	ΔΕΠΑΝΟΜ Α.Ε.	8	44		44					2		6	6					10	44	6	50
2	ΕΛΛΗΝΙΚΟ ΚΕΝΤΡΟ ΚΙΝΗΜΑΤΟΓΡΑΦΟΥ (ΕΚΚ)	2	2		2					3		3	3					5	2	3	5
3	ΕΛΛΗΝΙΚΟΣ ΟΡΓΑΝΙΣΜΟΣ ΕΞΩΤΕΡΙΚΟΥ ΕΜΠΟΡΙΟΥ (ΟΠΕ) Α.Ε.	3		15	15					1		5	5					4	0	20	20
4	ΕΤΑΙΡΙΑ ΑΝΑΠΤΥΞΗΣ ΑΛΙΕΙΑΣ Α.Ε.	1		1	1	1		1	1	3		13	13	1		13	13	6	0	28	28
5	ΟΡΓΑΝΙΣΜΟΣ ΛΙΜΕΝΟΣ ΗΡΑΚΛΕΙΟΥ Α.Ε.	2		3	3					1		2	2					3	0	5	5
<b>ΜΕΡΙΚΑ ΣΥΝΟΛΑ</b>		<b>16</b>	<b>46</b>	<b>19</b>	<b>65</b>	<b>1</b>	<b>0</b>	<b>1</b>	<b>1</b>	<b>10</b>	<b>0</b>	<b>29</b>	<b>29</b>	<b>1</b>	<b>0</b>	<b>13</b>	<b>13</b>	<b>28</b>	<b>46 (43%)</b>	<b>62 (57%)</b>	<b>108</b>
<b>ΓΕΝΙΚΑ ΣΥΝΟΛΑ</b>		<b>35</b>	<b>46</b>	<b>48</b>	<b>94</b>	<b>17</b>	<b>0</b>	<b>23</b>	<b>23</b>	<b>33</b>	<b>0</b>	<b>124</b>	<b>124</b>	<b>8</b>	<b>0</b>	<b>48</b>	<b>48</b>	<b>93</b>	<b>46 (16%)</b>	<b>243 (84%)</b>	<b>289</b>

**ΣΤΑΤΙΣΤΙΚΑ ΣΤΟΙΧΕΙΑ ΑΝΑΚΟΙΝΩΣΕΩΝ ΓΙΑ ΘΕΣΕΙΣ ΜΕΡΙΚΗΣ ΑΠΑΣΧΟΛΗΣΗΣ  
ΠΟΥ ΥΠΟΒΛΗΘΗΚΑΝ ΓΙΑ ΕΓΚΡΙΣΗ ΣΤΟ ΑΣΕΠ ΚΑΤΑ ΤΟ ΕΤΟΣ 2009  
(βάσει του άρθρου 6 παρ. 2 Ν. 3250/2004)**

Φ Ο Ρ Ε Ι Σ	ΑΡΙΘΜΟΣ ΑΝΑΚΟΙΝΩΣΕΩΝ (& ΕΠΑΝΑΠΡΟΚΗΡΥΞΕΩΝ)								ΑΡΙΘΜΟΣ ΘΕΣΕΩΝ ΑΝΑ ΚΑΤΗΓΟΡΙΑ ΠΡΟΣΩΠΙΚΟΥ													
	ΕΓΚΡΙΣΗ ΑΝΕΥ ΔΙΟΡΘΩΣΕΩΝ			ΕΓΚΡΙΣΗ ΚΑΤΟΠΙΝ ΔΙΟΡΘΩΣΕΩΝ			ΠΟΣΟΣΤΟ ΔΙΟΡΘΩΣΗΣ	ΣΥΝΟΛΟ	ΠΑΝΕΠΙΣΤΗΜΙΑΚΗΣ ΕΚΠΑΙΔΕΥΣΗΣ			ΤΕΧΝΟΛΟΓΙΚΗΣ ΕΚΠΑΙΔΕΥΣΗΣ			ΔΕΥΤΕΡΟΒΑΘΜΙΑΣ ΕΚΠΑΙΔΕΥΣΗΣ			ΥΠΟΧΡΕΩΤΙΚΗΣ ΕΚΠΑΙΔΕΥΣΗΣ			ΣΥΝΟΛΟ	
	Νέες ανак/σεις 533Α	Επανάπρ/ξη θέσεων 533Α	Λήκοντες 533Α	Νέες ανак/σεις 533Α	Επανάπρ/ξη θέσεων 533Α	Λήκοντες 533Α			Νέες ανак/σεις 533Α	Επανάπρ/ξη θέσεων 533Α	Λήκοντες 533Α	Νέες ανак/σεις 533Α	Επανάπρ/ξη θέσεων 533Α	Λήκοντες 533Α	Νέες ανак/σεις 533Α	Επανάπρ/ξη θέσεων 533Α	Λήκοντες 533Α	Νέες ανак/σεις 533Α	Επανάπρ/ξη θέσεων 533Α	Λήκοντες 533Α		
<b>ΑΝΑΚΟΙΝΩΣΕΙΣ ΠΟΥ ΕΓΚΡΙΘΗΚΑΝ</b>																						
ΟΤΑ α' βαθμού	190	4	194	258	2	260	57%	454	395	-	395	451	1	452	1.823	5	1.828	3.571	4	3.575	6.250	
<b>ΜΕΡΙΚΑ ΣΥΝΟΛΑ</b>	<b>190</b>	<b>4</b>	<b>194</b>	<b>258</b>	<b>2</b>	<b>260</b>	<b>57%</b>	<b>454</b>	<b>395</b>	<b>0</b>	<b>395</b>	<b>451</b>	<b>1</b>	<b>452</b>	<b>1.823</b>	<b>5</b>	<b>1.828</b>	<b>3.571</b>	<b>4</b>	<b>3.575</b>	<b>6.250</b>	
<b>ΑΝΑΚΟΙΝΩΣΕΙΣ ΣΕ ΔΙΑΔΙΚΑΣΙΑ ΔΙΟΡΘΩΣΗΣ (κατά την 31.12.2009)</b>																						
ΟΤΑ α' βαθμού								43	41	-	41	32	-	32	125	-	125	177	1	178	376	
<b>ΜΕΡΙΚΑ ΣΥΝΟΛΑ</b>								<b>43</b>	<b>41</b>	<b>0</b>	<b>41</b>	<b>32</b>	<b>0</b>	<b>32</b>	<b>125</b>	<b>0</b>	<b>125</b>	<b>177</b>	<b>1</b>	<b>178</b>	<b>376</b>	
<b>ΓΕΝΙΚΑ ΣΥΝΟΛΑ</b>								<b>497</b>	<b>436</b>	<b>0</b>	<b>436</b>	<b>483</b>	<b>1</b>	<b>484</b>	<b>1.948</b>	<b>5</b>	<b>1.953</b>	<b>3.748</b>	<b>5</b>	<b>3.753</b>	<b>6.626</b>	

## ΠΡΟΚΗΡΥΞΕΙΣ ΔΙΑΓΩΝΙΣΜΩΝ ΑΣΕΠ ΠΟΥ ΕΚΔΟΘΗΚΑΝ ΚΑΤΑ ΤΟ 2009

Α/Α	ΑΡΙΘΜΟΣ ΠΡΟΚΗΡΥΞΗΣ	ΦΕΚ ΠΡΟΚΗΡΥΞΗΣ	ΥΠΟΥΡΓΕΙΑ & ΦΟΡΕΙΣ	ΘΕΣΕΙΣ	ΥΠΟΨΗΦΙΟΙ
1	1Κ/2009	18/27.1.2009	ΕΘΝΙΚΟ ΚΕΝΤΡΟ ΑΜΕΣΗΣ ΒΟΗΘΕΙΑΣ	232	2.376
2	2Κ/2009	62/27.2.2009	ΠΟΛΙΤΙΣΜΟΥ	194	10.904
3	3Κ/2009	145/31.3.2009	ΔΙΑΦΟΡΑ ΥΠΟΥΡΓΕΙΑ & ΦΟΡΕΙΣ ΤΟΥ ΔΗΜΟΣΙΟΥ ΤΟΜΕΑ	495	22.185
4	4Κ/2009	224/27.5.2009	ΤΡΑΠΕΖΑ ΤΗΣ ΕΛΛΑΔΟΣ	35	1.965
5	5Κ/2009	252/15.6.2009	ΔΙΑΦΟΡΑ ΥΠΟΥΡΓΕΙΑ & ΦΟΡΕΙΣ ΤΟΥ ΔΗΜΟΣΙΟΥ ΤΟΜΕΑ	276	20.763
6	6Κ/2009	458/30.12.2009	ΑΝΩΤΑΤΟ ΣΥΜΒΟΥΛΙΟ ΕΠΙΛΟΓΗΣ ΠΡΟΣΩΠΙΚΟΥ	19	- (*)
7	7Κ/2009	457/29.12.2009	ΦΟΡΕΙΣ ΥΠ. ΥΓΕΙΑΣ & ΚΟΙΝΩΝΙΚΗΣ ΑΛΛΗΛΕΓΓΥΗΣ - ΑΡΕΤΑΙΕΙΟ & ΑΙΓΙΝΗΤΕΙΟ ΠΑΝΕΠΙΣΤΗΜΙΑΚΑ ΝΟΣΟΚΟΜΕΙΑ ΑΘΗΝΩΝ	2.987	- (*)
<b>ΜΕΡΙΚΑ ΣΥΝΟΛΑ ΑΠΟ 7 ΠΡΟΚΗΡΥΞΕΙΣ ΔΙΑΓΩΝΙΣΜΩΝ ΜΕ ΣΕΙΡΑ ΠΡΟΤΕΡΑΙΟΤΗΤΑΣ</b>				<b>4.238</b>	<b>58.193</b>
8	1Ε/2009	86/12.3.2009	ΔΙΑΦΟΡΕΣ ΝΟΜΑΡΧΙΕΣ	3	6
9	2Ε/2009	11823.3.2009	ΕΜΠΟΡΙΚΗΣ ΝΑΥΤΙΛΙΑΣ ΑΙΓΑΙΟΥ ΚΑΙ ΝΗΣΙΩΤΙΚΗΣ ΠΟΛΙΤΙΚΗΣ	5	26
10	3Ε/2009	399/31.8.2009	ΕΜΠΟΡΙΚΗΣ ΝΑΥΤΙΛΙΑΣ ΑΙΓΑΙΟΥ ΚΑΙ ΝΗΣΙΩΤΙΚΗΣ ΠΟΛΙΤΙΚΗΣ - ΙΚΑ ΕΤΑΜ - ΠΕΡΙΦ. Β. ΑΙΓΑΙΟΥ	9	137
<b>ΜΕΡΙΚΑ ΣΥΝΟΛΑ ΑΠΟ 3 ΠΡΟΚΗΡΥΞΕΙΣ ΔΙΑΓΩΝΙΣΜΩΝ ΕΙΔΙΚΟΥ ΕΠΙΣΤΗΜΟΝΙΚΟΥ ΠΡΟΣΩΠΙΚΟΥ</b>				<b>17</b>	<b>169</b>
<b>ΓΕΝΙΚΑ ΣΥΝΟΛΑ ΑΠΟ 10 ΠΡΟΚΗΡΥΞΕΙΣ ΑΣΕΠ</b>				<b>4.255</b>	<b>58.362</b>

(\*) Κατά την 31.12.2009 η διαδικασία βρισκόταν στο στάδιο παραλαβής των αιτήσεων.

## ΣΤΑΤΙΣΤΙΚΑ ΣΤΟΙΧΕΙΑ ΓΡΑΠΤΩΝ ΔΙΑΓΩΝΙΣΜΩΝ ΤΩΝ ΟΠΟΙΩΝ ΔΙΑΔΙΚΑΣΙΕΣ ΔΙΕΞΗΧΘΗΣΑΝ ΤΟ 2009

Α/Α	ΔΙΑΓ/ΣΜΟΙ	ΘΕΣΕΙΣ		ΥΠΟΨΗΦΙΟΙ		ΚΑΛΥΨΗ ΘΕΣΕΩΝ		ΚΕΝΕΣ ΘΕΣΕΙΣ			ΣΥΜΜΕΤΕΧΟΝΤΕΣ ΣΤΟ ΔΙΑΓΩΝΙΣΜΟ			ΣΥΜΜΕΤ/ΝΤΕΣ ΠΟΥ ΣΥΓΚΕΝΤΡΩΣΑΝ ΤΗ ΒΑΘΜΟΛΟΓΙΑ ΒΑΣΗΣ			ΣΥΜΜΕΤ/ΝΤΕΣ ΠΟΥ ΔΕΝ ΣΥΓΚΕΝΤΡΩΣΑΝ ΤΗ ΒΑΘΜ. ΒΑΣΗΣ			ΒΑΘΜΟΣ ΓΡΑΠΤΗΣ ΕΞΕΤΑΣΗΣ ΤΕΛΕΥΤΑΙΟΥ ΔΙΟΡΙΣΤΕΟΥ	ΕΝΣΤΑΣΕΙΣ					
		ΑΝΑ ΚΑΤΗΓ/ΡΙΑ	ΣΥΝΟΛΟ	ΑΝΑ ΚΑΤΗΓ/ΡΙΑ	ΣΥΝΟΛΟ	ΑΝΑ ΚΑΤΗΓ/ΡΙΑ	ΣΥΝΟΛΟ	ΑΝΑ ΚΑΤΗΓ/ΡΙΑ	ΣΥΝΟΛΟ	% ΚΕΝΩΝ	% ΣΥΜΜΕΤ.	ΑΡΙΘΜΟΣ <sup>(1)</sup> ΠΡΟΣ ΘΕΣΗ	% ΣΤΟ ΣΥΝΟΛΟ ΣΥΜΜΕΤ.	ΑΡΙΘΜΟΣ <sup>(1)</sup> ΠΡΟΣ ΘΕΣΗ	% ΣΤΟ ΣΥΝΟΛΟ ΣΥΜΜΕΤ.	ΔΕΚΤΕΣ	% ΔΕΚΤΩΝ									
<b>ΔΙΑΓΩΝΙΣΜΟΙ ΠΑΡΕΛΘΟΝΤΩΝ ΕΤΩΝ ΣΕ ΔΙΑΔΙΚΑΣΙΑ ΑΝΑΠΛΗΡΩΣΗΣ</b>																										
1	βλ. ΠΙΝΑΚΑ ΙΣΤ'																									
<b>ΕΙΔΙΚΗ ΔΙΑΔΙΚΑΣΙΑ ΜΟΡΙΟΔΟΤΗΣΗΣ ΠΟΥ ΟΛΟΚΛΗΡΩΘΗΚΕ ΚΑΤΑ ΤΟ ΕΤΟΣ 2009</b>																										
2	ΤΕΣΤ ΓΕΝΙΚΩΝ ΓΝΩΣΕΩΝ & ΔΕΞΙΟΤΗΤΩΝ (1Τ/2007 – ΦΕΚ 522/31.12.07)	(3)		175.905	175.905							103.530	59%													
<b>ΔΙΑΓΩΝΙΣΜΟΙ ΠΑΡΕΛΘΟΝΤΩΝ ΕΤΩΝ ΠΟΥ ΟΛΟΚΛΗΡΩΘΗΚΑΝ ΚΑΤΑ ΤΟ ΕΤΟΣ 2009</b>																										
3	ΟΙΚΟΝΟΜΙΑΣ & ΟΙΚΟΝΟΜΙΚΩΝ - ΜΑΚΕΔΟΝΙΑΣ ΘΡΑΚΗΣ (1Γ/2008 – ΦΕΚ 461/11.9.08)	ΤΕ	203	332	ΤΕ	5.772	14.588	ΤΕ	203	332	ΤΕ	0	0%	4.230	73%	21	(2)			14,97 ΠΙΝΑΚΑΣ ΤΡΙΤΕΚΝΩΝ	ΤΕ	93	11	12%		
		ΔΕ	129		ΔΕ	8.816		ΔΕ	129		ΔΕ	0	0%	6.304	72%	49				73,80 ΚΥΡΙΟΣ ΠΙΝΑΚΑΣ	ΔΕ	93	18	19%		
4	ΕΚΠΑΙΔΕΥΤΙΚΩΝ (1Π/2008 – ΦΕΚ 267/3.6.08)	ΠΕ	120	120	ΠΕ	841	841	ΠΕ	120	120	ΠΕ	0	0%	698	83%	6	462	66%	4	236	34%	75,06 ΚΥΡΙΟΣ ΠΙΝΑΚΑΣ	ΠΕ	29	0	0%
5	ΕΚΠΑΙΔΕΥΤΙΚΩΝ (2Π/2008 – ΦΕΚ 515/8.10.08)	ΠΕ	3.260	3.260	ΠΕ	33.860	33.860	ΠΕ	2.101	2.101	ΠΕ	1.159	36%	27.793	82%	9	7.413	27%	2	20.380	73%	55,00 ΚΥΡΙΟΣ ΠΙΝΑΚΑΣ	ΠΕ	176	0	0%
6	ΕΚΠΑΙΔΕΥΤΙΚΩΝ (3Π/2008 – ΦΕΚ 516/8.10.08)	ΠΕ	1.461	1.461	ΠΕ	39.027	39.027	ΠΕ	1.458	1.458	ΠΕ	3	0%	32.793	84%	22	14.524	44%	10	18.269	56%	55,21 ΚΥΡΙΟΣ ΠΙΝΑΚΑΣ	ΠΕ	274	0	0%
7	ΕΚΠΑΙΔΕΥΤΙΚΩΝ (4Π/2008 – ΦΕΚ 531/15.10.08)	ΠΕ	87	87	ΠΕ	2.987	2.987	ΠΕ	87	87	ΠΕ	0	0%	1.721	58%	20	648	38%	7	1.073	62%	55,11 ΚΥΡΙΟΣ ΠΙΝΑΚΑΣ	ΠΕ	21	0	0%
8	ΕΚΠΑΙΔΕΥΤΙΚΩΝ (5Π/2008 – ΦΕΚ 530/15.10.08)	ΠΕ	264	264	ΠΕ	4.788	4.788	ΠΕ	241	241	ΠΕ	23	9%	3.093	65%	12	795	26%	3	2.298	74%	55,01 ΚΥΡΙΟΣ ΠΙΝΑΚΑΣ	ΠΕ	41	0	0%
<b>ΣΥΝΟΛΙΚΑ ΓΙΑ ΠΑΡΕΛΘ. ΕΤΗ</b>		ΠΕ	5.192		ΠΕ	81.503		ΠΕ	4.007		ΠΕ	1.185		66.098	81%	13	23.842	36%	5	42.256	64%		ΠΕ	541	0	0%
		ΤΕ	203	5.524	ΤΕ	5.772	96.091	ΤΕ	203	4.339	ΤΕ	0	1.185	23%	4.230	73%	21						ΤΕ	93	11	11,8%
		ΔΕ	129		ΔΕ	8.816		ΔΕ	129		ΔΕ	0			6.304	72%	49						ΔΕ	93	18	19,4%

Α/Α	ΔΙΑΓ/ΣΜΟΙ	ΘΕΣΕΙΣ		ΥΠΟΨΗΦΙΟΙ		ΚΑΛΥΨΗ ΘΕΣΕΩΝ		ΚΕΝΕΣ ΘΕΣΕΙΣ			ΣΥΜΜΕΤΕΧΟΝΤΕΣ ΣΤΟ ΔΙΑΓΩΝΙΣΜΟ			ΣΥΜΜΕΤ/ΝΤΕΣ ΠΟΥ ΣΥΓΚΕΝΤΡΩΣΑΝ ΤΗ ΒΑΘΜΟΛΟΓΙΑ ΒΑΣΗΣ		ΣΥΜΜΕΤ/ΝΤΕΣ ΠΟΥ ΔΕΝ ΣΥΓΚΕΝΤΡΩΣΑΝ ΤΗ ΒΑΘΜ. ΒΑΣΗΣ		ΒΑΘΜΟΣ ΓΡΑΠΤΗΣ ΕΞΕΤΑΣΗΣ ΤΕΛΕΥΤΑΙΟΥ ΔΙΟΡΙΣΤΕΟΥ	ΕΝΣΤΑΣΕΙΣ							
		ΑΝΑ ΚΑΤΗΓ/ΡΙΑ	ΣΥΝΟΛΟ	ΑΝΑ ΚΑΤΗΓ/ΡΙΑ	ΣΥΝΟΛΟ	ΑΝΑ ΚΑΤΗΓ/ΡΙΑ	ΣΥΝΟΛΟ	ΑΝΑ ΚΑΤΗΓ/ΡΙΑ	ΣΥΝΟΛΟ	% ΚΕΝΩΝ	% ΣΥΜΜΕΤ.	ΑΡΙΘΜΟΣ (1) ΠΡΟΣ ΘΕΣΗ	% ΣΤΟ ΣΥΝΟΛΟ ΣΥΜΜΕΤ.	ΑΡΙΘΜΟΣ (1) ΠΡΟΣ ΘΕΣΗ	% ΣΤΟ ΣΥΝΟΛΟ ΣΥΜΜΕΤ.	ΔΕΚΤΕΣ	% ΔΕΚΤΩΝ									
<b>ΔΙΑΓΩΝΙΣΜΟΙ ΠΑΡΕΛΘΟΝΤΩΝ ΕΤΩΝ ΤΩΝ ΟΠΟΙΩΝ ΤΑ ΠΡΟΣΩΡΙΝΑ ΕΚΔΟΘΗΚΑΝ ΚΑΤΑ ΤΟ ΕΤΟΣ 2009</b>																										
9	ΟΙΚΟΝΟΜΙΑΣ & ΟΙΚΟΝΟΜΙΚΩΝ - ΜΑΚΕΔΟΝΙΑΣ ΘΡΑΚΗΣ (1Γ/2008 - ΦΕΚ 461/11.9.08)	ΠΕ	545	545	ΠΕ	11.495	11.495	ΠΕ	545	545	ΠΕ	0	0	0%	8.214	71%	15		ΠΕ	271						
<b>ΣΥΝΟΛΙΚΑ ΓΙΑ ΠΑΡΕΛΘ. ΕΤΗ</b>		ΠΕ	<b>545</b>	<b>545</b>	ΠΕ	<b>11.495</b>	<b>11.495</b>	ΠΕ	<b>545</b>	<b>545</b>	ΠΕ	<b>0</b>	<b>0</b>	<b>0%</b>	<b>8.214</b>	<b>71%</b>	<b>15</b>		ΠΕ	271						
<b>ΣΥΝΟΛΙΚΑ</b>		ΠΕ	<b>5.737</b>		ΠΕ	<b>92.998</b>		ΠΕ	<b>4.552</b>		ΠΕ	<b>1.185</b>							ΠΕ	<b>812</b>	<b>0</b>					
		ΤΕ	<b>203</b>	<b>6.069</b>	ΤΕ	<b>5.772</b>	<b>107.586</b>	ΤΕ	<b>203</b>	<b>4.884</b>	ΤΕ	<b>0</b>	<b>1.185</b>	<b>20%</b>	<b>84.846</b>	<b>79%</b>	<b>14</b>	<b>23.842</b>	<b>28%</b>	<b>4</b>	<b>42.256</b>	<b>50%</b>	ΤΕ	<b>93</b>	<b>11</b>	<b>2,9%</b>
		ΔΕ	<b>129</b>		ΔΕ	<b>8.816</b>		ΔΕ	<b>129</b>		ΔΕ	<b>0</b>								ΔΕ	<b>93</b>	<b>18</b>				

**ΦΕΚ ΔΙΟΡΙΣΤΕΩΝ**

**2Τ/2007:** 316/6.5.09 έως 334/6.5.09  
**1Γ/2008:** 896/4.11.09  
**1Π/2008:** 236/30.3.09  
**2Π/2008:** 555/20.7.09, 571/23.7.09, 630/7.8.09, 715/2.9.09  
**3Π/2008:** 555/20.7.09, 571/23.7.09, 630/7.8.09, 647/17.8.09, 715/2.9.09, 839/19.10.09, 874/27.10.09  
**4Π/2008:** 976/9.12.09, 1018/18.12.09, 1023/18.12.09  
**5Π/2008:** 976/9.12.09, 1018/18.12.09, 1023/18.12.09

(1) Ο αριθμός των συμμετεχόντων που αναλογεί σε κάθε θέση έχει στρογγυλοποιηθεί.

(2) Σύμφωνα με την προκήρυξη **1Γ/2008** δεν ορίζεται βαθμολογία βάσης.

(3) Το τεστ γενικών γνώσεων & δεξιοτήτων αποτελεί ειδική γραπτή δοκιμασία που δεν προκηρύσσεται για την κάλυψη συγκεκριμένων θέσεων, αλλά η επίδοσή σε αυτό λειτουργεί ως επιπλέον βαθμολογούμενο κριτήριο στο πλαίσιο συμμετοχής σε διαδικασίες επιλογής προσωπικού με σειρά προτεραιότητας. Οι υποψήφιοι της συγκεκριμένης διαδικασίας δεν συμπεριλαμβάνονται στο γενικό σύνολο.

**ΣΤΑΤΙΣΤΙΚΑ ΣΤΟΙΧΕΙΑ ΓΡΑΠΤΩΝ ΔΙΑΓΩΝΙΣΜΩΝ  
ΓΙΑ ΤΟΥΣ ΟΠΟΙΟΥΣ ΠΡΑΓΜΑΤΟΠΟΙΗΘΗΚΑΝ ΑΝΑΠΛΗΡΩΣΕΙΣ ΚΑΤΑ ΤΟ ΕΤΟΣ 2009**

Α/Α	ΔΙΑΓΩΝΙΣΜΟΙ	ΚΑΛΥΨΗ ΜΕ ΑΝΑΠΛΗΡΩΣΗ			ΑΡΧΙΚΗ ΚΑΛΥΨΗ ΘΕΣΕΩΝ			ΠΟΣΟΣΤΟ ΑΝΑΠΛΗΡΩΣΗΣ
		ΑΝΑ ΚΑΤΗΓΟΡΙΑ			ΑΝΑ ΚΑΤΗΓΟΡΙΑ			
1	ΕΚΠΑΙΔΕΥΤΙΚΩΝ (1Π/2008 – ΦΕΚ 267/3.6.08)	ΠΕ	16	16	ΠΕ	120	120	13,3%
<b>ΣΥΝΟΛΑ</b>		ΠΕ	<b>16</b>	<b>16</b>	ΠΕ	<b>120</b>	<b>120</b>	<b>13,3%</b>
		ΤΕ	<b>0</b>		ΤΕ	<b>0</b>		
		ΔΕ	<b>0</b>		ΔΕ	<b>0</b>		

**ΣΥΓΚΕΝΤΡΩΤΙΚΑ ΣΤΑΤΙΣΤΙΚΑ ΣΤΟΙΧΕΙΑ ΔΙΑΓΩΝΙΣΜΩΝ ΑΣΕΠ ΜΕ ΣΕΙΡΑ ΠΡΟΤΕΡΙΑΙΟΤΗΤΑΣ  
ΤΩΝ ΟΠΟΙΩΝ ΔΙΑΔΙΚΑΣΙΕΣ ΔΙΕΞΗΧΘΗΣΑΝ ΚΑΤΑ ΤΟ ΕΤΟΣ 2009**

1

ΑΝΑΠΛΗΡΩΣΕΙΣ			
ΔΙΑΓ/ΣΜΟΙ ΠΑΡΕΛΘ/ΝΤΩΝ		ΔΙΑΓ/ΣΜΟΙ ΤΡΕΧΟΝΤΟΣ	
κάλυψη με αναπλήρ.	αρχική κάλυψη θέσεων	κάλυψη με αναπλήρ.	αρχική κάλυψη θέσεων
3.539	19.737	12	232
<b>3.551 (17,8%)</b>			

2

ΑΡΙΘΜΟΣ ΔΙΑΓΩΝΙΣΜΩΝ		ΘΕΣΕΙΣ		ΥΠΟΨΗΦΙΟΙ	
διαγ/σμοί παρελθ/ντων	διαγ/σμοί τρέχοντος	διαγ/σμοί παρελθ/ντων	διαγ/σμοί τρέχοντος	διαγ/σμοί παρελθ/ντων	διαγ/σμοί τρέχοντος
11	3	4.364	461	138.199	15.245
<b>14</b>		<b>4.825</b>		<b>153.444</b>	

ΚΑΛΥΨΗ ΘΕΣΕΩΝ		ΚΕΝΕΣ ΘΕΣΕΙΣ	
διαγ/σμοί παρελθ/ντων	διαγ/σμοί τρέχοντος	διαγ/σμοί παρελθ/ντων	διαγ/σμοί τρέχοντος
4.328	461	36	0
<b>4.789</b>		<b>36</b>	

ΕΝΣΤΑΣΕΙΣ ΠΟΥ ΕΞΕΤΑΣΤΗΚΑΝ					
ΣΥΝΟΛΑ		ΔΕΚΤΕΣ		ΠΟΣΟΣΤΟ ΔΕΚΤΩΝ	
διαγ/σμοί παρελθ/ντων	διαγ/σμοί τρέχοντος	διαγ/σμοί παρελθ/ντων	διαγ/σμοί τρέχοντος	διαγ/σμοί παρελθ/ντων	διαγ/σμοί τρέχοντος
2.298	388	419	56	18,2%	14,4%
<b>2.686</b>		<b>475</b>		<b>17,7%</b>	
ΑΙΤΗΣΕΙΣ ΘΕΡΑΠΕΙΑΣ ΠΟΥ ΕΞΕΤΑΣΤΗΚΑΝ					
ΣΥΝΟΛΑ		ΔΕΚΤΕΣ		ΠΟΣΟΣΤΟ ΔΕΚΤΩΝ	
διαγ/σμοί παρελθ/ντων	διαγ/σμοί τρέχοντος	διαγ/σμοί παρελθ/ντων	διαγ/σμοί τρέχοντος	διαγ/σμοί παρελθ/ντων	διαγ/σμοί τρέχοντος
165	3	19	1	11,5%	33,3%
<b>168</b>		<b>20</b>		<b>11,9%</b>	

3

ΑΡΙΘΜΟΣ ΔΙΑΓΩΝΙΣΜΩΝ		ΘΕΣΕΙΣ		ΥΠΟΨΗΦΙΟΙ	
διαγ/σμοί παρελθ/ντων	διαγ/σμοί τρέχοντος	διαγ/σμοί παρελθ/ντων	διαγ/σμοί τρέχοντος	διαγ/σμοί παρελθ/ντων	διαγ/σμοί τρέχοντος
1	1	2.525	495	98.482	22.185
<b>2</b>		<b>3.020</b>		<b>120.667</b>	

ΕΝΣΤΑΣΕΙΣ	
ΣΥΝΟΛΑ	
διαγ/σμοί παρελθ/ντων	διαγ/σμοί τρέχοντος
1.968	375
<b>2.343</b>	

4

ΑΡΙΘΜΟΣ ΔΙΑΓΩΝΙΣΜΩΝ		ΘΕΣΕΙΣ		ΥΠΟΨΗΦΙΟΙ	
διαγ/σμοί παρελθ/ντων	διαγ/σμοί τρέχοντος	διαγ/σμοί παρελθ/ντων	διαγ/σμοί τρέχοντος	διαγ/σμοί παρελθ/ντων	διαγ/σμοί τρέχοντος
0	3	0	3.282	0	20.763
<b>3</b>		<b>3.282</b>		<b>20.763</b>	

1. ΔΙΑΓΩΝΙΣΜΟΙ ΣΕ ΔΙΑΔΙΚΑΣΙΑ ΑΝΑΠΛΗΡΩΣΗΣ (βλ. πίνακα ΙΗ')
2. ΔΙΑΓΩΝΙΣΜΟΙ ΠΟΥ ΟΛΟΚΛΗΡΩΘΗΚΑΝ (βλ. πίνακα Κ')
3. ΔΙΑΓΩΝΙΣΜΟΙ ΣΕ ΔΙΑΔΙΚΑΣΙΑ ΠΡΟΣΩΡΙΝΩΝ ΑΠΟΤΕΛΕΣΜΑΤΩΝ (βλ. πίνακα ΚΑ')
4. ΔΙΑΓΩΝΙΣΜΟΙ ΣΕ ΕΞΕΛΙΞΗ (βλ. πίνακα ΚΒ')
5. ΣΥΝΟΛΙΚΑ ΓΙΑ ΟΛΟΥΣ ΤΟΥΣ ΔΙΑΓΩΝΙΣΜΟΥΣ ΑΝΕΞΑΡΤΗΤΩΣ ΣΤΑΔΙΟΥ ΔΙΕΞΑΓΩΓΗΣ<sup>(\*)</sup>

5

ΣΥΝΟΛΟ ΔΙΑΓΩΝΙΣΜΩΝ		ΣΥΝΟΛΟ ΘΕΣΕΩΝ		ΣΥΝΟΛΟ ΥΠΟΨΗΦΙΩΝ	
διαγ/σμοί παρελθ/ντων	διαγ/σμοί τρέχοντος	διαγ/σμοί παρελθ/ντων	διαγ/σμοί τρέχοντος	διαγ/σμοί παρελθ/ντων	διαγ/σμοί τρέχοντος
12	7	6.889	4.238	236.681	58.193
<b>19</b>		<b>11.127</b>		<b>294.874</b>	

ΣΥΝΟΛΙΚΗ ΚΑΛΥΨΗ ΘΕΣΕΩΝ		ΣΥΝΟΛΟ ΚΕΝΩΝ ΘΕΣΕΩΝ	
διαγ/σμοί παρελθ/ντων	διαγ/σμοί τρέχοντος	διαγ/σμοί παρελθ/ντων	διαγ/σμοί τρέχοντος
4.328	461	36	0
<b>4.789</b>		<b>36</b>	

ΕΝΣΤΑΣΕΙΣ – ΑΝΤΙΡΡΗΣΕΙΣ – ΑΙΤΗΣΕΙΣ ΘΕΡΑΠΕΙΑΣ ΠΟΥ ΕΞΕΤΑΣΤΗΚΑΝ ΕΝΤΟΣ ΤΟΥ 2009			
για διαγωνισμούς παρελθόντων ετών και τρέχοντος			
ΕΝΣΤΑΣ.	ΔΕΚΤΕΣ	ΑΙΤ.ΘΕΡΑΠ.	ΔΕΚΤΕΣ
<b>2.686</b>	17,7%	<b>168</b>	11,9%

ΣΥΝΟΛΟ ΑΝΑΠΛΗΡΩΣΕΩΝ			
ΚΑΛΥΨΗ ΜΕ ΑΝΑΠΛΗΡ.		ΑΡΧΙΚΗ ΚΑΛΥΨΗ ΘΕΣΕΩΝ	
διαγ/σμοί παρελθ/ντων	διαγ/σμοί τρέχοντος	διαγ/σμοί παρελθ/ντων	διαγ/σμοί τρέχοντος
3.539	12	19.737	232
<b>3.551 (17,8%)</b>		<b>19.969</b>	

(\*) Για 3 διαγωνισμούς (προκ/ξεις 6Κ/2008, 8Κ/2008 & 9Κ/2008) που κατά την 31.12.2009 βρίσκονταν (ανά κατηγορία ή ειδικότητα) σε διαφορετικό στάδιο διεξαγωγής, βλ. τους αναλυτικούς πίνακες.



**ΣΤΑΤΙΣΤΙΚΑ ΣΤΟΙΧΕΙΑ ΔΙΑΓΩΝΙΣΜΩΝ ΑΣΕΠ ΜΕ ΣΕΙΡΑ ΠΡΟΤΕΡΑΙΟΤΗΤΑΣ  
ΓΙΑ ΤΟΥΣ ΟΠΟΙΟΥΣ ΠΡΑΓΜΑΤΟΠΟΙΗΘΗΚΑΝ ΑΝΑΠΛΗΡΩΣΕΙΣ ΤΟ 2009**

Α/Α	ΑΡΙΘΜΟΣ ΠΡΟΚ/ΞΗΣ & ΦΕΚ	ΚΑΛΥΨΗ ΘΕΣΕΩΝ ΜΕ ΑΝΑΠΛΗΡΩΣΗ	ΑΡΧΙΚΗ ΚΑΛΥΨΗ ΘΕΣΕΩΝ	ΠΟΣΟΣΤΟ ΑΝΑΠΛΗΡΩΣΗΣ
1	4/3Κ/2004 – 20/3.2.04	2	422	0,5%
2	10/8Κ/2004 – 39/9.2.04	31	1.092	2,8%
3	17/12Κ/2004 – 327/3.9.04	171	1.331	12,8%
4	19/14Κ/2004 – 365/24.9.04	2	144	1,4%
5	20/15Κ/2004 – 385/30.9.04	14	239	5,9%
6	21/16Κ/2004 – 393/6.10.04	8	55	14,5%
7	23/18Κ/2004 – 452/10.11.04	2	81	2,5%
8	24/19Κ/2004 – 471/23.11.04	24	521	4,6%
9	27/21Κ/2004 – 536/29.12.04	38	520	7,3%
10	5Κ/2005 – 116/27.6.05	9	252	3,6%
11	9Κ/2005 – 110/24.6.05	1	41	2,4%
12	2Κ/2006 – 90/4.4.06	79	683	11,6%
13	3Κ/2006 – 260/4.7.06	138	766	18,0%
14	4Κ/2006 – 261/4.7.06	465	1.400	33,2%
15	5Κ/2006 – 259/4.7.06	174	957	18,2%
16	6Κ/2006 – 276/7.7.06	1	165	0,6%
17	7Κ/2006 – 475/11.8.06	59	1.952	3,0%
18	8Κ/2006 – 513/29.8.06	24	230	10,4%
19	9Κ/2006 – 542/5.9.06	16	153	10,5%
20	11Κ/2006 – 578/2.10.06	535	1.823	29,3%
21	12Κ/2006 – 594/19.10.06	23	207	11,1%
22	15Κ/2006 – 636/29.12.06	113	308	36,7%
23	2Κ/2007 – 74/17.4.07	65	841	7,7%
24	3Κ/2007 – 226/20.7.07	456	741	61,5%
25	4Κ/2007 – 218/18.7.07	39	524	7,4%
26	5Κ/2007 – 449/28.11.07	6	47	12,8%
27	6Κ/2007 – 485/14.12.07	355	1.089	32,6%
28	7Κ/2007 – 486/14.12.07	195	607	32,1%
29	1Κ/2008 – 111/18.3.08	47	257	18,3%
30	2Κ/2008 – 147/4.4.08	36	175	20,6%
31	3Κ/2008 – 226/16.5.08	72	153	47,1%
32	4Κ/2008 – 294/26.6.08	5	24	20,8%
33	5Κ/2008 – 302/30.6.08	308	1.596	19,3%
34	6Κ/2008 – 362/24.6.08	10	172	5,8%
35	7Κ/2008 – 391/13.8.08	5	77	6,5%
36	8Κ/2008 – 508/6.10.08	11	92	12,0%
37	1Κ/2009 – 18/27.1.09	12	232	5,2%
<b>Σ Υ Ν Ο Λ Α</b>		<b>3.551</b>	<b>19.969</b>	<b>17,8%</b>

**ΣΤΑΤΙΣΤΙΚΑ ΣΤΟΙΧΕΙΑ ΔΙΑΓΩΝΙΣΜΩΝ ΑΣΕΠ ΜΕ ΣΕΙΡΑ ΠΡΟΤΕΡΑΙΟΤΗΤΑΣ  
ΓΙΑ ΤΟΥΣ ΟΠΟΙΟΥΣ ΕΞΕΤΑΣΤΗΚΑΝ ΑΙΤΗΣΕΙΣ ΘΕΡΑΠΕΙΑΣ ΤΟ 2009**

Α/Α	ΑΡΙΘΜΟΣ ΠΡΟΚ/ΞΗΣ & ΦΕΚ	ΥΠΟΥΡΓΕΙΑ & ΦΟΡΕΙΣ	ΑΙΤΗΣΕΙΣ ΘΕΡΑΠΕΙΑΣ			
			ΔΕΚΤΕΣ	ΜΗ ΔΕΚΤΕΣ	ΣΥΝΟΛΟ	ΠΟΣΟΣΤΟ ΔΕΚΤΩΝ
1	17/12Κ/2004 327/3.9.04	ΥΓΕΙΑΣ & ΚΟΙΝΩΝΙΚΗΣ ΑΛΛΗΛΕΓΓΥΗΣ	1	3	4	25%
2	5Κ/2005 116/27.6.05	ΕΘΝΙΚΗΣ ΑΜΥΝΑΣ		3	3	0%
3	7Κ/2005 104/22.6.05	ΔΗΜΟΣΙΕΣ ΥΠΗΡΕΣΙΕΣ & ΝΟΜΙΚΑ ΠΡΟΣΩΠΑ ΤΟΥ ΔΗΜΟΣΙΟΥ		1	1	0%
4	2Κ/2006 90/4.4.06	ΔΙΑΦΟΡΑ ΑΣΦΑΛΙΣΤΙΚΑ ΤΑΜΕΙΑ – ΛΟΙΠΟΙ ΟΡΓΑΝΙΣΜΟΙ		2	2	0%
5	3Κ/2006 260/4.7.06	ΔΙΑΦΟΡΑ ΑΣΦΑΛΙΣΤΙΚΑ ΤΑΜΕΙΑ – ΛΟΙΠΟΙ ΟΡΓΑΝΙΣΜΟΙ	1	6	7	14%
6	11Κ/2006 578/2.10.06	ΥΓΕΙΑΣ & ΚΟΙΝΩΝΙΚΗΣ ΑΛΛΗΛΕΓΓΥΗΣ		1	1	0%
7	15Κ/2006 636/29.12.06	ΔΙΑΦΟΡΑ ΑΣΦΑΛΙΣΤΙΚΑ ΤΑΜΕΙΑ – ΛΟΙΠΟΙ ΟΡΓΑΝΙΣΜΟΙ		2	2	0%
8	2Κ/2007 74/17.4.07	ΔΙΑΦΟΡΑ ΥΠΟΥΡΓΕΙΑ		1	1	0%
9	4Κ/2007 218/18.7.07	ΚΕΝΤΡΑ ΕΞΥΠΗΡΕΤΗΣΗΣ ΠΟΛΙΤΩΝ	1	1	2	50%
10	6Κ/2007 485/14.12.07	ΔΙΑΦΟΡΟΙ ΦΟΡΕΙΣ ΤΟΥ ΔΗΜΟΣΙΟΥ ΤΟΜΕΑ	10	66	76	13%
11	7Κ/2007 486/14.12.07	ΑΓΡΟΤΙΚΗ ΤΡΑΠΕΖΑ ΕΛΛΑΔΟΣ		7	7	0%
12	1Κ/2008 111/18.3.08	ΑΓΡΟΤΙΚΗΣ ΑΝΑΠΤΥΞΗΣ & ΤΡΟΦΙΜΩΝ - ΑΝΑΠΤΥΞΗΣ ΚΑΙ ΠΕΡΙΦΕΡΕΙΕΣ	1	6	7	14%
13	2Κ/2008 147/4.4.08	ΔΙΑΦΟΡΑ ΥΠΟΥΡΓΕΙΑ	2	4	6	33%
14	3Κ/2008 226/16.5.08	ΔΙΑΦΟΡΑ ΥΠΟΥΡΓΕΙΑ & ΦΟΡΕΙΣ ΤΟΥ ΔΗΜΟΣΙΟΥ ΤΟΜΕΑ	0	6	6	0%
15	4Κ/2008 294/26.6.08	ΠΑΝΕΠΙΣΤΗΜΙΟ ΠΕΛΟΠΟΝΝΗΣΟΥ	0	1	1	0%
16	5Κ/2008 302/30.6.08	ΥΓΕΙΑΣ & ΚΟΙΝΩΝΙΚΗΣ ΑΛΛΗΛΕΓΓΥΗΣ - 417 ΝΟΣΗΛΕΥΤΙΚΟ ΙΔΡΥΜΑ Μ.Τ.Σ.	1	15	16	6%
17	6Κ/2008 362/24.7.08	ΔΙΑΦΟΡΑ ΥΠΟΥΡΓΕΙΑ & ΦΟΡΕΙΣ ΤΟΥ ΔΗΜΟΣΙΟΥ ΤΟΜΕΑ		3	3	0%
18	7Κ/2008 391/13.8.08	ΥΠΟΥΡΓΕΙΟ ΕΣΩΤΕΡΙΚΩΝ	2	10	12	17%
19	8Κ/2008 508/6.10.08	ΔΙΑΦΟΡΑ ΥΠΟΥΡΓΕΙΑ & ΦΟΡΕΙΣ ΤΟΥ ΔΗΜΟΣΙΟΥ ΤΟΜΕΑ		1	1	0%
20	9Κ/2008 575/3.11.08	ΑΓΡΟΤΙΚΗ ΤΡΑΠΕΖΑ ΕΛΛΑΔΟΣ		6	6	0%
21	11/2008 689/29.12.08	ΑΝΩΤΑΤΟ ΣΥΜΒΟΥΛΙΟ ΕΠΙΛΟΓΗΣ ΠΡΟΣΩΠΙΚΟΥ		1	1	0%
22	1Κ/2009 18/27.1.09	ΕΘΝΙΚΟ ΚΕΝΤΡΟ ΑΜΕΣΗΣ ΒΟΗΘΕΙΑΣ	1	1	2	50%
23	4Κ/2009 224/27.5.09	ΤΡΑΠΕΖΑ ΤΗΣ ΕΛΛΑΔΟΣ		1	1	0%
<b>ΓΕΝΙΚΟ ΣΥΝΟΛΟ</b>			<b>20</b>	<b>148</b>	<b>168</b>	<b>12%</b>

**ΣΤΑΤΙΣΤΙΚΑ ΣΤΟΙΧΕΙΑ ΔΙΑΓΩΝΙΣΜΩΝ ΑΣΕΠ ΜΕ ΣΕΙΡΑ ΠΡΟΤΕΡΑΙΟΤΗΤΑΣ  
ΤΩΝ ΟΠΟΙΩΝ ΟΙ ΔΙΑΔΙΚΑΣΙΕΣ ΟΛΟΚΛΗΡΩΘΗΚΑΝ ΚΑΤΑ ΤΟ ΕΤΟΣ 2009**

Α/Α	ΑΡΙΘΜΟΣ ΠΡΟΚ/ΞΗΣ & ΦΕΚ	ΥΠΟΥΡΓΕΙΑ & ΦΟΡΕΙΣ	ΘΕΣΕΙΣ		ΥΠΟΨΗΦΙΟΙ		ΚΑΛΥΨΗ ΘΕΣΕΩΝ			ΕΝΣΤΑΣΕΙΣ						
			ΑΝΑ ΚΑΤΗΓΟΡΙΑ	ΣΥΝΟΛΟ	ΑΝΑ ΚΑΤΗΓΟΡΙΑ	ΣΥΝΟΛΟ	ΑΝΑ ΚΑΤΗΓΟΡΙΑ	ΣΥΝΟΛΟ	ΠΟΣΟΣΤΟ ΚΑΛΥΨΗΣ	ΔΕΚΤΕΣ	ΜΗ ΔΕΚΤΕΣ	ΕΚΠΡΟΘ.	ΣΥΝΟΛΟ			
<b>ΔΙΑΓΩΝΙΣΜΟΙ ΠΑΡΕΛΘΟΝΤΩΝ ΕΤΩΝ</b>																
1	6Κ/2007 485/14.12.07	ΔΙΑΦΟΡΟΙ ΦΟΡΕΙΣ ΤΟΥ ΔΗΜΟΣΙΟΥ ΤΟΜΕΑ	ΠΕ	443	1.100	ΠΕ	17.628	55.392	ΠΕ	432	1.089	99%	162	576	0	738
			ΤΕ	216		ΤΕ	8.886		ΤΕ	216						
			ΔΕ	441		ΔΕ	28.878		ΔΕ	441						
2	1Κ/2008 111/18.3.08	ΑΓΡΟΤΙΚΗΣ ΑΝΑΠΤΥΞΗΣ & ΤΡΟΦΙΜΩΝ - ΑΝΑΠΤΥΞΗΣ ΚΑΙ ΠΕΡΙΦΕΡΕΙΕΣ	ΠΕ	155	179	ΠΕ	2.911	3.717	ΠΕ	155	179	100%	28	105	0	133
			ΔΕ	24		ΔΕ	806		ΔΕ	24						
3	2Κ/2008 147/4.4.08	ΔΙΑΦΟΡΑ ΥΠΟΥΡΓΕΙΑ	ΥΕ	175	175	ΥΕ	8.193	8.193	ΥΕ	175	175	100%	9	69	0	78
4	3Κ/2008 226/16.5.08	ΔΙΑΦΟΡΑ ΥΠΟΥΡΓΕΙΑ & ΦΟΡΕΙΣ ΤΟΥ ΔΗΜΟΣΙΟΥ ΤΟΜΕΑ	ΠΕ	172	325	ΠΕ	9.201	21.647	ΠΕ	168	321	99%	51	185	0	236
			ΤΕ	61		ΤΕ	3.726		ΤΕ	61						
			ΔΕ	92		ΔΕ	8.720		ΔΕ	92						
5	4Κ/2008 294/26.6.08	ΠΑΝΕΠΙΣΤΗΜΙΟ ΠΕΛΟΠΟΝΝΗΣΟΥ	ΠΕ	8	8	ΠΕ	135	135	ΠΕ	8	8	100%	1	4	0	5
6	5Κ/2008 302/30.6.08	ΥΓΕΙΑΣ & ΚΟΙΝΩΝΙΚΗΣ ΑΛΛΗΛΕΓΓΥΗΣ - 417 ΝΟΣΗΛΕΥΤΙΚΟ ΙΔΡΥΜΑ Μ.Τ.Σ.	ΤΕ	887	1.459	ΤΕ	5.458	17.886	ΤΕ	887	1.459	100%	106	451	0	557
			ΔΕ	572		ΔΕ	12.428		ΔΕ	572						
7 (*)	6Κ/2008 362/24.7.08 & 422/26.8.08	ΔΙΑΦΟΡΑ ΥΠΟΥΡΓΕΙΑ & ΦΟΡΕΙΣ ΤΟΥ ΔΗΜΟΣΙΟΥ ΤΟΜΕΑ	ΠΕ	268	442	ΠΕ	5.377	9.111	ΠΕ	259	431	98%	38	216	0	254
			ΤΕ	174		ΤΕ	3.734		ΤΕ	172						
8	7Κ/2008 391/13.8.08	ΥΠΟΥΡΓΕΙΟ ΕΣΩΤΕΡΙΚΩΝ	ΠΕ	41	122	ΠΕ	1.386	3.459	ΠΕ	31	112	92%	7	66	0	73
			ΤΕ	4		ΤΕ	174		ΤΕ	4						
			ΔΕ	77		ΔΕ	1.899		ΔΕ	77						
9 (*)	8Κ/2008 508/6.10.08	ΔΙΑΦΟΡΑ ΥΠΟΥΡΓΕΙΑ & ΦΟΡΕΙΣ ΤΟΥ ΔΗΜΟΣΙΟΥ ΤΟΜΕΑ	ΤΕ	92	92	ΤΕ	4.770	4.770	ΤΕ	92	92	100%	7	44	0	51
10 (*)	9Κ/2008 575/3.11.08	ΑΓΡΟΤΙΚΗ ΤΡΑΠΕΖΑ ΕΛΛΑΔΟΣ	ΠΕ	182	455	ΠΕ	6.728	13.242	ΠΕ	182	455	100%	10	151	0	161
			ΤΕ	273		ΤΕ	6.514		ΤΕ	273						

Α/Α	ΑΡΙΘΜΟΣ ΠΡΟΚ/ΞΗΣ & ΦΕΚ	ΥΠΟΥΡΓΕΙΑ & ΦΟΡΕΙΣ	ΘΕΣΕΙΣ		ΥΠΟΨΗΦΙΟΙ		ΚΑΛΥΨΗ ΘΕΣΕΩΝ			ΕΝΣΤΑΣΕΙΣ						
			ΑΝΑ ΚΑΤΗΓΟΡΙΑ	ΣΥΝΟΛΟ	ΑΝΑ ΚΑΤΗΓΟΡΙΑ	ΣΥΝΟΛΟ	ΑΝΑ ΚΑΤΗΓΟΡΙΑ	ΣΥΝΟΛΟ	ΠΟΣΟΣΤΟ ΚΑΛΥΨΗΣ	ΔΕΚΤΕΣ	ΜΗ ΔΕΚΤΕΣ	ΕΚΠΡΟΦ.	ΣΥΝΟΛΟ			
11	11/2008 689/29.12.08	ΑΝΩΤΑΤΟ ΣΥΜΒΟΥΛΙΟ ΕΠΙΛΟΓΗΣ ΠΡΟΣΩΠΙΚΟΥ	ΠΕ	4	7	ΠΕ	87	647	ΠΕ	4	7	100%	0	12	0	12
			ΔΕ	3		ΔΕ	560		ΔΕ	3						
<b>ΜΕΡΙΚΑ ΣΥΝΟΛΑ ΠΑΡΕΛΘΟΝΤΩΝ ΕΤΩΝ</b>			ΠΕ	1.273	4.364	ΠΕ	43.453	138.199	ΠΕ	1.239	4.328	99%	419	1.879	0	2.298
			ΤΕ	1.707		ΤΕ	33.262		ΤΕ	1.705						
			ΔΕ	1.209		ΔΕ	53.291		ΔΕ	1.209						
			ΥΕ	175		ΥΕ	8.193		ΥΕ	175						
<b>ΔΙΑΓΩΝΙΣΜΟΙ ΕΤΟΥΣ 2009</b>																
12	1Κ/2009 18/27.1.09	ΕΘΝΙΚΟ ΚΕΝΤΡΟ ΑΜΕΣΗΣ ΒΟΗΘΕΙΑΣ (Ε.Κ.Α.Β.)	ΔΕ	232	232	ΔΕ	2.376	2.376	ΔΕ	232	232	100%	20	143	0	163
13	2Κ/2009 62/27.2.09	ΠΟΛΙΤΙΣΜΟΥ	ΔΕ	194	194	ΔΕ	10.904	10.904	ΔΕ	194	194	100%	27	169	0	196
14	4Κ/2009 224/27.5.09 235/3.6.09	ΤΡΑΠΕΖΑ ΤΗΣ ΕΛΛΑΔΟΣ	ΔΕ	35	35	ΔΕ	1.965	1.965	ΔΕ	35	35	100%	9	20	0	29
			ΔΕ	461	461	ΔΕ	15.245	15.245	ΔΕ	461	461	100%	56	332	0	388
<b>ΜΕΡΙΚΑ ΣΥΝΟΛΑ ΕΤΟΥΣ 2009</b>			ΔΕ	461	461	ΔΕ	15.245	15.245	ΔΕ	461	461	100%	56	332	0	388
<b>ΓΕΝΙΚΑ ΣΥΝΟΛΑ</b>			ΠΕ	1.273	4.825	ΠΕ	43.453	153.444	ΠΕ	1.239	4.789	99%	475	2.211	0	2.686
			ΤΕ	1.707		ΤΕ	33.262		ΤΕ	1.705						
			ΔΕ	1.670		ΔΕ	68.536		ΔΕ	1.670						
			ΥΕ	175		ΥΕ	8.193		ΥΕ	175						
			ΥΕ	175		ΥΕ	8.193		ΥΕ	175						

**ΦΕΚ ΔΙΟΡΙΣΤΕΩΝ**

<b>6Κ/2007:</b> 1143/19.12.08, 96/10.2.09, 253/6.4.09	<b>7Κ/2008:</b> 336/7.5.09
<b>1Κ/2008:</b> 310/4.5.09, 190/11.3.09	<b>8Κ/2008:</b> 725/4.9.09
<b>2Κ/2008:</b> 351/12.5.09	<b>9Κ/2008:</b> 982/10.12.09, 1012/16.12.09
<b>3Κ/2008:</b> 894/27.10.09, 486/26.6.09	<b>11/2008:</b> 447/15.6.09
<b>4Κ/2008:</b> 70/29.1.09	<b>1Κ/2009:</b> 648/17.8.09
<b>5Κ/2008:</b> 439/10.6.09, 462/18.6.09	<b>2Κ/2009:</b> 1052/31.12.09
<b>6Κ/2008:</b> 830/15.10.09, 617/6.8.09	<b>4Κ/2009:</b> 1011/14.12.09

(\*) Για **531 θέσεις** κατηγορίας **ΔΕ** του διαγωνισμού **6Κ/2008** η διαδικασία επιλογής βρισκόταν κατά την 31.12.2009 στο στάδιο έκδοσης προσωρινών αποτελεσμάτων (βλ. πίνακα ΚΑ').

Για **1.123 θέσεις** κατηγορίας **ΠΕ & ΔΕ** του διαγωνισμού **8Κ/2008** η διαδικασία επιλογής βρισκόταν κατά την 31.12.2009 στο στάδιο έκδοσης προσωρινών αποτελεσμάτων (βλ. πίνακα ΚΑ').

Για **454 θέσεις** κατηγορίας **ΔΕ** του διαγωνισμού **9Κ/2008** η διαδικασία επιλογής βρισκόταν κατά την 31.12.2009 στο στάδιο έκδοσης προσωρινών αποτελεσμάτων (βλ. πίνακα ΚΑ').

**ΣΤΑΤΙΣΤΙΚΑ ΣΤΟΙΧΕΙΑ ΔΙΑΓΩΝΙΣΜΩΝ ΑΣΕΠ ΜΕ ΣΕΙΡΑ ΠΡΟΤΕΡΑΙΟΤΗΤΑΣ  
ΤΩΝ ΟΠΟΙΩΝ ΤΑ ΠΡΟΣΩΡΙΝΑ ΑΠΟΤΕΛΕΣΜΑΤΑ ΕΚΔΟΘΗΚΑΝ ΚΑΤΑ ΤΟ ΕΤΟΣ 2009**

Α/Α	ΑΡΙΘΜΟΣ ΠΡΟΚ/ΞΗΣ & ΦΕΚ	ΥΠΟΥΡΓΕΙΑ & ΦΟΡΕΙΣ	ΘΕΣΕΙΣ		ΥΠΟΨΗΦΙΟΙ		ΕΝΣΤΑΣΕΙΣ			
			ΑΝΑ ΚΑΤΗΓΟΡΙΑ	ΣΥΝΟΛΟ	ΑΝΑ ΚΑΤΗΓΟΡΙΑ	ΣΥΝΟΛΟ	ΔΕΚΤΕΣ	ΜΗ ΔΕΚΤΕΣ	ΕΚΠΡΟΘ.	ΣΥΝΟΛΟ
<b>ΔΙΑΓΩΝΙΣΜΟΙ ΠΑΡΕΛΘΟΝΤΩΝ ΕΤΩΝ</b>										
- (*)	6Κ/2008 362/24.7.08 422/26.8.08	ΔΙΑΦΟΡΑ ΥΠΟΥΡΓΕΙΑ & ΦΟΡΕΙΣ ΤΟΥ ΔΗΜΟΣΙΟΥ ΤΟΜΕΑ	ΔΕ	531	531	ΔΕ	6.328	6.328		302
- (*)	8Κ/2008 508/6.10.08	ΔΙΑΦΟΡΑ ΥΠΟΥΡΓΕΙΑ & ΦΟΡΕΙΣ ΤΟΥ ΔΗΜΟΣΙΟΥ ΤΟΜΕΑ	ΠΕ	305	1.123	ΠΕ	11.796	52.192		1.132
			ΔΕ	818		ΔΕ	40.396			
- (*)	9Κ/2008 575/3.11.10	ΑΓΡΟΤΙΚΗ ΤΡΑΠΕΖΑ ΕΛΛΑΔΟΣ	ΔΕ	454	454	ΔΕ	19.465	19.465		408
1	10Κ/2008 639/28.11.08	ΔΙΑΦΟΡΑ ΥΠΟΥΡΓΕΙΑ	ΥΕ	417	417	ΥΕ	20.497	20.497		126
		<b>ΜΕΡΙΚΑ ΣΥΝΟΛΑ ΠΑΡΕΛΘΟΝΤΩΝ ΕΤΩΝ</b>	ΠΕ	<b>305</b>	<b>2.525</b>	ΠΕ	<b>11.796</b>	<b>98.482</b>		<b>1.968</b>
			ΤΕ	<b>0</b>		ΤΕ	<b>0</b>			
			ΔΕ	<b>1.803</b>		ΔΕ	<b>66.189</b>			
			ΥΕ	<b>417</b>		ΥΕ	<b>20.497</b>			
<b>ΔΙΑΓΩΝΙΣΜΟΙ ΕΤΟΥΣ 2009</b>										
2	3Κ/2009 145/1.3.09	ΔΙΑΦΟΡΑ ΥΠΟΥΡΓΕΙΑ & ΦΟΡΕΙΣ ΤΟΥ ΔΗΜΟΣΙΟΥ ΤΟΜΕΑ	ΠΕ	353	495	ΠΕ	14.505	22.185		375
			ΤΕ	142		ΤΕ	7.680			
		<b>ΜΕΡΙΚΑ ΣΥΝΟΛΑ ΕΤΟΥΣ 2009</b>	ΠΕ	<b>353</b>	<b>495</b>	ΠΕ	<b>14.505</b>	<b>22.185</b>		<b>375</b>
			ΤΕ	<b>142</b>		ΤΕ	<b>7.680</b>			
		<b>ΓΕΝΙΚΑ ΣΥΝΟΛΑ</b>	ΠΕ	<b>658</b>	<b>3.020</b>	ΠΕ	<b>26.301</b>	<b>120.667</b>		<b>2.343</b>
			ΤΕ	<b>142</b>		ΤΕ	<b>7.680</b>			
			ΔΕ	<b>1.803</b>		ΔΕ	<b>66.189</b>			
			ΥΕ	<b>417</b>		ΥΕ	<b>20.497</b>			

(\*) Για 442 θέσεις κατηγορίας ΠΕ & ΤΕ του διαγωνισμού 6Κ/2008 η διαδικασία επιλογής είχε ολοκληρωθεί κατά την 31.12.2009 (βλ. πίνακα Κ'). Για 92 θέσεις κατηγορίας ΤΕ του διαγωνισμού 8Κ/2008 η διαδικασία επιλογής είχε ολοκληρωθεί κατά την 31.12.2009 (βλ. πίνακα Κ'). Για 455 θέσεις κατηγορίας ΠΕ & ΤΕ του διαγωνισμού 9Κ/2008 η διαδικασία επιλογής είχε ολοκληρωθεί κατά την 31.12.2009 (βλ. πίνακα Κ').

**ΣΤΑΤΙΣΤΙΚΑ ΣΤΟΙΧΕΙΑ ΔΙΑΓΩΝΙΣΜΩΝ ΑΣΕΠ ΜΕ ΣΕΙΡΑ ΠΡΟΤΕΡΑΙΟΤΗΤΑΣ ΠΟΥ  
ΚΑΤΑ ΤΗΝ 31.12.2009 ΒΡΙΣΚΟΝΤΑΝ ΣΕ ΔΙΑΔΙΚΑΣΙΑ ΕΞΕΛΙΞΗΣ**

Α/Α	ΑΡΙΘΜΟΣ ΠΡΟΚ/ΕΗΣ & ΦΕΚ	ΥΠΟΥΡΓΕΙΑ & ΦΟΡΕΙΣ	ΘΕΣΕΙΣ			ΥΠΟΨΗΦΙΟΙ		
			ΑΝΑ ΚΑΤΗΓΟΡΙΑ	ΣΥΝΟΛΟ		ΑΝΑ ΚΑΤΗΓΟΡΙΑ	ΣΥΝΟΛΟ	
<b>ΔΙΑΓΩΝΙΣΜΟΙ ΕΤΟΥΣ 2009</b>								
1	5Κ/2009 252/15.6.09	ΔΙΑΦΟΡΑ ΥΠΟΥΡΓΕΙΑ & ΦΟΡΕΙΣ ΤΟΥ ΔΗΜΟΣΙΟΥ ΤΟΜΕΑ	ΔΕ	276	276	ΔΕ	20.763	20.763
2	6Κ/2009 458/30.12.09	ΑΝΩΤΑΤΟ ΣΥΜΒΟΥΛΙΟ ΕΠΙΛΟΓΗΣ ΠΡΟΣΩΠΙΚΟΥ	ΠΕ	5	19			0
			ΤΕ	4				
			ΔΕ	10				
3	7Κ/2009 457/29.12.09	ΦΟΡΕΙΣ ΥΠ. ΥΓΕΙΑΣ & ΚΟΙΝΩΝΙΚΗΣ ΑΛΛΗΛΕΓΓΥΗΣ - ΑΡΕΤΑΙΕΙΟ & ΑΙΓΙΝΗΤΕΙΟ ΠΑΝΕΠΙΣΤΗΜΙΑΚΑ ΝΟΣΟΚΟΜΕΙΑ ΑΘΗΝΩΝ	ΠΕ	117	2.987			0
			ΤΕ	1.354				
			ΔΕ	1.339				
			ΥΕ	177				
<b>ΣΥΝΟΛΑ ΔΙΑΓΩΝΙΣΜΩΝ ΕΤΟΥΣ 2009</b>			ΠΕ	<b>122</b>	<b>3.282</b>	ΠΕ	<b>0</b>	<b>20.763</b>
	ΤΕ	<b>1.358</b>	ΤΕ	<b>0</b>				
	ΔΕ	<b>1.625</b>	ΔΕ	<b>20.763</b>				
	ΥΕ	<b>177</b>	ΥΕ	<b>0</b>				

**ΑΝΑΠΛΗΡΩΣΕΙΣ ΘΕΣΕΩΝ ΠΟΥ ΠΡΑΓΜΑΤΟΠΟΙΗΘΗΚΑΝ ΚΑΤΑ ΤΟ ΕΤΟΣ 2009  
ΑΠΟ ΚΥΛΙΟΜΕΝΟΥΣ ΠΙΝΑΚΕΣ ΕΠΙΛΑΧΟΝΤΩΝ (ανά ειδικότητα & φορέα)**

Α/Α	ΦΟΡΕΑΣ	ΚΑΛΥΨΗ ΜΕ ΑΝΑΠΛΗΡΩΣΗ				ΑΡΧΙΚΗ ΚΑΛΥΨΗ ΘΕΣΕΩΝ				ΠΟΣΟΣΤΟ ΑΝΑΠΛΗΡΩΣΗΣ
		ΠΕ	ΤΕ	ΔΕ	ΣΥΝΟΛΟ	ΠΕ	ΤΕ	ΔΕ	ΣΥΝΟΛΟ	
<b>ΕΙΔΙΚΟΤΗΤΑ ΜΑΙΕΥΤΙΚΗΣ</b>										
1	ΓΕΝΙΚΟ ΝΟΣΟΚΟΜΕΙΟ ΠΑΤΡΩΝ Ο ΑΓΙΟΣ ΑΝΔΡΕΑΣ		1		1		3		3	33,3%
<b>ΜΕΡΙΚΟ ΣΥΝΟΛΟ ειδικότητας ΜΑΙΕΥΤΙΚΗΣ</b>		<b>0</b>	<b>1</b>	<b>0</b>	<b>1</b>	<b>0</b>	<b>3</b>	<b>0</b>	<b>3</b>	<b>33,3%</b>
<b>ΓΕΝΙΚΟ ΣΥΝΟΛΟ</b>		<b>0</b>	<b>1</b>	<b>0</b>	<b>1</b>	<b>0</b>	<b>3</b>	<b>0</b>	<b>3</b>	<b>33,3%</b>

**ΚΑΛΥΨΗ ΘΕΣΕΩΝ ΠΟΥ ΠΡΑΓΜΑΤΟΠΟΙΗΘΗΚΕ ΚΑΤΑ ΤΟ ΕΤΟΣ 2009  
ΑΠΟ ΚΥΛΙΟΜΕΝΟΥΣ ΠΙΝΑΚΕΣ ΕΠΙΛΑΧΟΝΤΩΝ (ανά ειδικότητα & φορέα)**

Α/Α	ΦΟΡΕΑΣ	ΑΙΤΗΘΕΙΣΕΣ ΘΕΣΕΙΣ				ΚΑΛΥΨΗ ΘΕΣΕΩΝ				
		ΠΕ	ΤΕ	ΔΕ	ΣΥΝΟΛΟ	ΠΕ	ΤΕ	ΔΕ	ΣΥΝΟΛΟ	ΠΟΣΟΣΤΟ ΚΑΛΥΨΗΣ
<b>ΕΙΔΙΚΟΤΗΤΑ ΜΑΙΕΥΤΙΚΗΣ</b>										
1	ΓΕΝΙΚΟ ΝΟΣΟΚΟΜΕΙΟ ΑΘΗΝΩΝ ΑΛΕΞΑΝΔΡΑ		3		3		3		3	100%
2	ΓΕΝΙΚΟ ΝΟΣΟΚΟΜΕΙΟ ΑΘΗΝΩΝ ΛΑΙΚΟ		1		1		1		1	100%
3	ΓΕΝΙΚΟ ΝΟΣΟΚΟΜΕΙΟ ΓΙΑΝΝΙΤΣΩΝ		1		1		1		1	100%
4	ΓΕΝΙΚΟ ΝΟΣΟΚΟΜΕΙΟ ΗΡΑΚΛΕΙΟΥ ΒΕΝΙΖΕΛΕΙΟ ΠΑΝΑΝΕΙΟ		2		2		1		1	50,0%
5	ΓΕΝΙΚΟ ΝΟΣΟΚΟΜΕΙΟ ΘΕΣΣΑΛΟΝΙΚΗΣ ΙΠΠΟΚΡΑΤΕΙΟ		5		5		5		5	100%
6	ΓΕΝΙΚΟ ΝΟΣΟΚΟΜΕΙΟ ΚΑΒΑΛΑΣ		2		2		2		2	100%
7	ΓΕΝΙΚΟ ΝΟΣΟΚΟΜΕΙΟ ΚΑΡΠΕΝΗΣΙΟΥ		2		2		0		0	
8	ΓΕΝΙΚΟ ΝΟΣΟΚΟΜΕΙΟ ΚΕΡΚΥΡΑΣ		1		1		1		1	100%
9	ΓΕΝΙΚΟ ΝΟΣΟΚΟΜΕΙΟ ΚΟΜΟΤΗΝΗΣ ΣΙΣΜΑΝΟΓΛΕΙΟ		1		1		1		1	100%
10	ΓΕΝΙΚΟ ΝΟΣΟΚΟΜΕΙΟ ΛΑΡΙΣΑΣ ΚΟΥΤΛΙΜΠΑΝΕΙΟ ΚΑΙ ΤΡΙΑΝΤΑΦΥΛΛΕΙΟ		2		2		2		2	100%
11	ΓΕΝΙΚΟ ΝΟΣΟΚΟΜΕΙΟ ΛΕΥΚΑΔΑΣ		2		2		2		2	100%
12	ΓΕΝΙΚΟ ΝΟΣΟΚΟΜΕΙΟ ΜΑΙΕΥΤΗΡΙΟ ΑΘΗΝΩΝ ΕΛΕΝΑ ΒΕΝΙΖΕΛΟΥ		3		3		3		3	100%
13	ΓΕΝΙΚΟ ΝΟΣΟΚΟΜΕΙΟ ΠΑΤΡΩΝ Ο ΑΓΙΟΣ ΑΝΔΡΕΑΣ		3		3		3		3	100%
14	ΓΕΝΙΚΟ ΝΟΣΟΚΟΜΕΙΟ ΡΟΔΟΥ ΑΝΔΡΕΑΣ ΠΑΠΑΝΔΡΕΟΥ		2		2		0		0	
15	ΓΕΝΙΚΟ ΝΟΣΟΚΟΜΕΙΟ ΧΑΛΚΙΔΑΣ		1		1		1		1	100%
16	ΠΑΝΕΠΙΣΤΗΜΙΑΚΟ ΓΕΝΙΚΟ ΝΟΣΟΚΟΜΕΙΟ ΑΛΕΞΑΝΔΡΟΥΠΟΛΗΣ		2		2		2		2	100%
17	ΠΑΝΕΠΙΣΤΗΜΙΑΚΟ ΓΕΝΙΚΟ ΝΟΣΟΚΟΜΕΙΟ ΗΡΑΚΛΕΙΟΥ		2		2		2		2	100%
18	ΠΑΝΕΠΙΣΤΗΜΙΑΚΟ ΓΕΝΙΚΟ ΝΟΣΟΚΟΜΕΙΟ ΙΩΑΝΝΙΝΩΝ		1		1		1		1	100%
<b>ΜΕΡΙΚΟ ΣΥΝΟΛΟ ειδικότητας ΜΑΙΕΥΤΙΚΗΣ</b>		<b>0</b>	<b>36</b>	<b>0</b>	<b>36</b>	<b>0</b>	<b>31</b>	<b>0</b>	<b>31</b>	<b>86,1%</b>
<b>ΕΙΔΙΚΟΤΗΤΑ ΝΟΣΗΛΕΥΤΩΝ</b>										
1	ΑΝΤΙΚΑΡΚΙΝΙΚΟ ΝΟΣΟΚΟΜΕΙΟ ΘΕΣΣΑΛΟΝΙΚΗΣ ΘΕΑΓΕΝΕΙΟ	1			1	0			0	
2	ΑΝΤΙΚΑΡΚΙΝΙΚΟ ΟΓΚΟΛΟΓΙΚΟ ΝΟΣΟΚΟΜΕΙΟ ΑΘΗΝΩΝ Ο ΑΓΙΟΣ ΣΑΒΒΑΣ		12		12		12		12	100%
3	ΓΕΝΙΚΟ ΝΟΣΟΚΟΜΕΙΟ ΑΓΙΟΥ ΝΙΚΟΛΑΟΥ		2		2		2		2	100%
4	ΓΕΝΙΚΟ ΝΟΣΟΚΟΜΕΙΟ ΑΘΗΝΩΝ ΓΕΩΡΓΙΟΣ ΓΕΝΝΗΜΑΤΑΣ		6		6		6		6	100%
5	ΓΕΝΙΚΟ ΝΟΣΟΚΟΜΕΙΟ ΑΘΗΝΩΝ ΕΛΛΗΝ. ΕΡΥΘΡΟΥ ΣΤΑΥΡΟΥ ΚΟΡΓΙΑΛΕΝΕΙΟ ΜΠΕΝΑΚΕΙΟ	2	3		5	2	3		5	100%
6	ΓΕΝΙΚΟ ΝΟΣΟΚΟΜΕΙΟ ΑΘΗΝΩΝ Η ΕΛΠΙΣ		4		4		4		4	100%
7	ΓΕΝΙΚΟ ΝΟΣΟΚΟΜΕΙΟ ΑΘΗΝΩΝ ΙΠΠΟΚΡΑΤΕΙΟ		5		5		5		5	100%



Α/Α	ΦΟΡΕΑΣ	ΑΙΤΗΘΕΙΣΕΣ ΘΕΣΕΙΣ				ΚΑΛΥΨΗ ΘΕΣΕΩΝ				
		ΠΕ	ΤΕ	ΔΕ	ΣΥΝΟΛΟ	ΠΕ	ΤΕ	ΔΕ	ΣΥΝΟΛΟ	ΠΟΣΟΣΤΟ ΚΑΛΥΨΗΣ
8	ΓΕΝΙΚΟ ΝΟΣΟΚΟΜΕΙΟ ΑΘΗΝΩΝ ΛΑΙΚΟ	1	6		7	1	6		7	100%
9	ΓΕΝΙΚΟ ΝΟΣΟΚΟΜΕΙΟ ΑΘΗΝΩΝ Ο ΕΥΑΓΓΕΛΙΣΜΟΣ	1	20		21	1	20		21	100%
10	ΓΕΝΙΚΟ ΝΟΣΟΚΟΜΕΙΟ ΑΘΗΝΩΝ ΠΟΛΥΚΛΙΝΙΚΗ		5		5		5		5	100%
11	ΓΕΝΙΚΟ ΝΟΣΟΚΟΜΕΙΟ ΑΣΚΛΗΠΕΙΟ ΒΟΥΛΑΣ		16		16		16		16	100%
12	ΓΕΝΙΚΟ ΝΟΣΟΚΟΜΕΙΟ ΑΤΤΙΚΗΣ ΚΑΤ		5		5		5		5	100%
13	ΓΕΝΙΚΟ ΝΟΣΟΚΟΜΕΙΟ ΑΤΤΙΚΗΣ ΣΙΣΜΑΝΟΓΛΕΙΟ		10		10		10		10	100%
14	ΓΕΝΙΚΟ ΝΟΣΟΚΟΜΕΙΟ ΒΕΡΟΙΑΣ		1		1		1		1	100%
15	ΓΕΝΙΚΟ ΝΟΣΟΚΟΜΕΙΟ ΓΙΑΝΝΙΤΣΩΝ		4		4		4		4	100%
16	ΓΕΝΙΚΟ ΝΟΣΟΚΟΜΕΙΟ ΔΙΔΥΜΟΤΕΙΧΟΥ		1		1		1		1	100%
17	ΓΕΝΙΚΟ ΝΟΣΟΚΟΜΕΙΟ ΕΛΕΥΣΙΝΑΣ ΘΡΙΑΣΙΟ		8		8		8		8	100%
18	ΓΕΝΙΚΟ ΝΟΣΟΚΟΜΕΙΟ ΖΑΚΥΝΘΟΥ ΑΓΙΟΣ ΔΙΟΝΥΣΙΟΣ		1		1		1		1	100%
19	ΓΕΝΙΚΟ ΝΟΣΟΚΟΜΕΙΟ ΗΡΑΚΛΕΙΟΥ ΒΕΝΙΖΕΛΕΙΟ ΠΑΝΑΝΕΙΟ		5		5		5		5	100%
20	ΓΕΝΙΚΟ ΝΟΣΟΚΟΜΕΙΟ ΘΕΙΑΣ ΠΡΟΝΟΙΑΣ Η ΠΑΜΜΑΚΑΡΙΣΤΟΣ		1		1		1		1	100%
21	ΓΕΝΙΚΟ ΝΟΣΟΚΟΜΕΙΟ ΘΕΣΣΑΛΟΝΙΚΗΣ ΑΓΙΟΣ ΠΑΥΛΟΣ		6		6		6		6	100%
22	ΓΕΝΙΚΟ ΝΟΣΟΚΟΜΕΙΟ ΘΕΣΣΑΛΟΝΙΚΗΣ ΙΠΠΟΚΡΑΤΕΙΟ		7		7		7		7	100%
23	ΓΕΝΙΚΟ ΝΟΣΟΚΟΜΕΙΟ ΘΕΣΣΑΛΟΝΙΚΗΣ Ο ΑΓΙΟΣ ΔΗΜΗΤΡΙΟΣ		1		1		1		1	100%
24	ΓΕΝΙΚΟ ΝΟΣΟΚΟΜΕΙΟ ΘΗΒΑΣ		1		1		1		1	100%
25	ΓΕΝΙΚΟ ΝΟΣΟΚΟΜΕΙΟ ΚΑΒΑΛΑΣ		3		3		3		3	100%
26	ΓΕΝΙΚΟ ΝΟΣΟΚΟΜΕΙΟ ΚΑΡΔΙΤΣΑΣ	1			1	1			1	100%
27	ΓΕΝΙΚΟ ΝΟΣΟΚΟΜΕΙΟ ΚΕΝΤΡΟ ΥΓΕΙΑΣ ΙΕΡΑΠΕΤΡΑΣ		1		1		1		1	100%
28	ΓΕΝΙΚΟ ΝΟΣΟΚΟΜΕΙΟ ΚΕΝΤΡΟ ΥΓΕΙΑΣ ΚΑΛΥΜΝΟΥ ΒΟΥΒΑΛΕΙΟ		2		2		2		2	100%
29	ΓΕΝΙΚΟ ΝΟΣΟΚΟΜΕΙΟ ΚΕΝΤΡΟ ΥΓΕΙΑΣ ΚΥΠΑΡΙΣΣΙΑΣ		1		1		1		1	100%
30	ΓΕΝΙΚΟ ΝΟΣΟΚΟΜΕΙΟ ΚΕΝΤΡΟ ΥΓΕΙΑΣ ΝΕΑΠΟΛΕΩΣ ΚΡΗΤΗΣ ΔΙΑΛΥΝΑΚΕΙΟ		2		2		2		2	100%
31	ΓΕΝΙΚΟ ΝΟΣΟΚΟΜΕΙΟ ΚΕΡΚΥΡΑΣ		1		1		1		1	100%
32	ΓΕΝΙΚΟ ΝΟΣΟΚΟΜΕΙΟ ΚΟΜΟΤΗΝΗΣ ΣΙΣΜΑΝΟΓΛΕΙΟ		3		3		3		3	100%
33	ΓΕΝΙΚΟ ΝΟΣΟΚΟΜΕΙΟ ΛΑΜΙΑΣ		2		2		2		2	100%
34	ΓΕΝΙΚΟ ΝΟΣΟΚΟΜΕΙΟ ΛΑΡΙΣΑΣ ΚΟΥΤΛΙΜΠΑΝΕΙΟ ΚΑΙ ΤΡΙΑΝΤΑΦΥΛΛΕΙΟ		2		2		2		2	100%
35	ΓΕΝΙΚΟ ΝΟΣΟΚΟΜΕΙΟ ΜΕΛΙΣΣΙΩΝ ΑΜΑΛΙΑ ΦΛΕΜΙΓΚ		8		8		8		8	100%
36	ΓΕΝΙΚΟ ΝΟΣΟΚΟΜΕΙΟ ΝΕΑΣ ΙΩΝΙΑΣ Η ΑΓΙΑ ΟΛΓΑ ΚΩΝΣΤΑΝΤΟΠΟΥΛΕΙΟ		2		2		2		2	100%
37	ΓΕΝΙΚΟ ΝΟΣΟΚΟΜΕΙΟ ΝΟΣΗΜΑΤΩΝ ΘΩΡΑΚΟΣ ΑΘΗΝΩΝ Η ΣΩΤΗΡΙΑ		5		5		5		5	100%
38	ΓΕΝΙΚΟ ΝΟΣΟΚΟΜΕΙΟ ΠΑΙΔΩΝ ΑΘΗΝΩΝ Η ΑΓΙΑ ΣΟΦΙΑ		8		8		8		8	100%
39	ΓΕΝΙΚΟ ΝΟΣΟΚΟΜΕΙΟ ΠΑΙΔΩΝ ΑΘΗΝΩΝ ΠΑΝΑΓΙΩΤΗ ΚΑΙ ΑΓΛΑΪΑΣ ΚΥΡΙΑΚΟΥ	2	17		19	2	17		19	100%

Α/Α	ΦΟΡΕΑΣ	ΑΙΤΗΣΕΙΣ ΘΕΣΕΙΣ				ΚΑΛΥΨΗ ΘΕΣΕΩΝ				
		ΠΕ	ΤΕ	ΔΕ	ΣΥΝΟΛΟ	ΠΕ	ΤΕ	ΔΕ	ΣΥΝΟΛΟ	ΠΟΣΟΣΤΟ ΚΑΛΥΨΗΣ
40	ΓΕΝΙΚΟ ΝΟΣΟΚΟΜΕΙΟ ΠΑΤΡΩΝ Ο ΑΓΙΟΣ ΑΝΔΡΕΑΣ		5		5		5		5	100%
41	ΓΕΝΙΚΟ ΝΟΣΟΚΟΜΕΙΟ ΡΟΔΟΥ ΑΝΔΡΕΑΣ ΠΑΠΑΝΔΡΕΟΥ		2		2		2		2	100%
42	ΘΕΡΑΠΕΥΤΗΡΙΟ ΧΡΟΝΙΩΣ ΠΑΣΧΟΝΤΩΝ ΕΥΒΟΙΑΣ		1		1		1		1	100%
43	ΚΕΝΤΡΟ ΕΚΠΑΙΔΕΥΣΗΣ ΚΟΙΝ. ΥΠΟΣΤ. & ΚΑΤΑΡΤΙΣΗΣ ΑΤΟΜΩΝ ΜΕ ΑΝΑΠΗΡΙΕΣ ΞΑΝΘΗΣ		1		1		0		0	
44	ΠΑΝΕΠΙΣΤΗΜΙΑΚΟ ΓΕΝΙΚΟ ΝΟΣΟΚΟΜΕΙΟ ΑΛΕΞΑΝΔΡΟΥΠΟΛΗΣ		3		3		3		3	100%
45	ΠΑΝΕΠΙΣΤΗΜΙΑΚΟ ΓΕΝΙΚΟ ΝΟΣΟΚΟΜΕΙΟ ΗΡΑΚΛΕΙΟΥ	1	5		6	0	5		5	83,3%
46	ΠΑΝΕΠΙΣΤΗΜΙΑΚΟ ΓΕΝΙΚΟ ΝΟΣΟΚΟΜΕΙΟ ΙΩΑΝΝΙΝΩΝ	1	9		10	1	9		10	100%
<b>ΜΕΡΙΚΟ ΣΥΝΟΛΟ ειδικότητας ΝΟΣΗΛΕΥΤΩΝ</b>		<b>10</b>	<b>213</b>	<b>0</b>	<b>223</b>	<b>8</b>	<b>212</b>	<b>0</b>	<b>220</b>	<b>98,7%</b>
<b>ΕΙΔΙΚΟΤΗΤΑ ΡΑΔΙΟΛΟΓΩΝ-ΑΚΤΙΝΟΛΟΓΩΝ</b>										
1	ΓΕΝΙΚΟ ΝΟΣΟΚΟΜΕΙΟ ΑΘΗΝΩΝ ΑΛΕΞΑΝΔΡΑ		1		1		1		1	100%
2	ΓΕΝΙΚΟ ΝΟΣΟΚΟΜΕΙΟ ΑΘΗΝΩΝ ΙΠΠΟΚΡΑΤΕΙΟ		1		1		1		1	100%
3	ΓΕΝΙΚΟ ΝΟΣΟΚΟΜΕΙΟ ΑΘΗΝΩΝ ΛΑΙΚΟ		2		2		2		2	100%
4	ΓΕΝΙΚΟ ΝΟΣΟΚΟΜΕΙΟ ΑΡΤΑΣ		2		2		2		2	100%
5	ΓΕΝΙΚΟ ΝΟΣΟΚΟΜΕΙΟ ΚΕΡΚΥΡΑΣ		1		1		0		0	
6	ΓΕΝΙΚΟ ΝΟΣΟΚΟΜΕΙΟ ΝΑΥΠΛΙΟΥ		1		1		0		0	
7	ΓΕΝΙΚΟ ΝΟΣΟΚΟΜΕΙΟ ΝΕΑΣ ΙΩΝΙΑΣ Η ΑΓΙΑ ΟΛΓΑ ΚΩΝΣΤΑΝΤΟΠΟΥΛΕΙΟ		1		1		1		1	100%
8	ΓΕΝΙΚΟ ΝΟΣΟΚΟΜΕΙΟ ΠΑΙΔΩΝ ΑΘΗΝΩΝ ΠΑΝΑΓΙΩΤΗ ΚΑΙ ΑΓΛΑΪΑΣ ΚΥΡΙΑΚΟΥ		1		1		1		1	100%
9	ΓΕΝΙΚΟ ΝΟΣΟΚΟΜΕΙΟ ΠΑΤΡΩΝ Ο ΑΓΙΟΣ ΑΝΔΡΕΑΣ		1		1		1		1	100%
<b>ΜΕΡΙΚΟ ΣΥΝΟΛΟ ειδικότητας ΡΑΔΙΟΛΟΓΩΝ-ΑΚΤΙΝΟΛΟΓΩΝ</b>		<b>0</b>	<b>11</b>	<b>0</b>	<b>11</b>	<b>0</b>	<b>9</b>	<b>0</b>	<b>9</b>	<b>81,8%</b>
<b>Γ Ε Ν Ι Κ Ο Σ Υ Ν Ο Λ Ο</b>		<b>10</b>	<b>260</b>	<b>0</b>	<b>270</b>	<b>8</b>	<b>252</b>	<b>0</b>	<b>260</b>	<b>96,3%</b>

**ΣΤΑΤΙΣΤΙΚΑ ΣΤΟΙΧΕΙΑ ΔΙΑΓΩΝΙΣΜΩΝ ΕΙΔΙΚΟΥ ΕΠΙΣΤΗΜΟΝΙΚΟΥ ΠΡΟΣΩΠΙΚΟΥ  
ΤΩΝ ΟΠΟΙΩΝ ΔΙΑΔΙΚΑΣΙΕΣ ΔΙΕΞΗΧΘΗΣΑΝ ΑΠΟ ΤΟ ΑΣΕΠ ΚΑΤΑ ΤΟ ΕΤΟΣ 2009**

Α/Α	ΠΡΟΚΗΡΥΞΕΙΣ	ΥΠΟΥΡΓΕΙΑ	ΦΟΡΕΙΣ / ΝΟΜΑΡΧΙΕΣ	ΘΕΣΕΙΣ	ΕΙΔΙΚΟΤΗΤΕΣ	ΥΠΟΨΗΦΙΟΙ	ΚΑΛΥΨΗ ΘΕΣΕΩΝ	ΚΕΝΕΣ ΘΕΣΕΙΣ	ΕΝΣΤΑΣΕΙΣ			ΑΝΤΙΡΡΗΣΕΙΣ			ΑΙΤΗΣΕΙΣ ΘΕΡΑΠΕΙΑΣ			ΑΝΑΠΛΗΡΩΣΕΙΣ		
									ΔΕΚΤΕΣ	ΜΗ ΔΕΚΤΕΣ	ΣΥΝΟΛΟ	ΔΕΚΤΕΣ	ΜΗ ΔΕΚΤΕΣ	ΣΥΝΟΛΟ	ΔΕΚΤΕΣ	ΜΗ ΔΕΚΤΕΣ	ΣΥΝΟΛΟ	ΚΑΛΥΨΗ ΜΕ ΑΝΑΠΛΗΡΩΣΗ	ΑΡΧΙΚΗ ΚΑΛΥΨΗ ΘΕΣΕΩΝ	ΠΟΣΟΣΤΟ ΑΝΑΠΛΗΡΩΣΗΣ
<b>ΔΙΑΓΩΝΙΣΜΟΙ ΠΑΡΕΛΘΟΝΤΩΝ ΕΤΩΝ ΣΕ ΔΙΑΔΙΚΑΣΙΑ ΑΝΑΠΛΗΡΩΣΗΣ</b>																				
1	1Ε/2007 ΦΕΚ 228/20.7.07	ΔΙΑΦΟΡΑ ΥΠΟΥΡΓΕΙΑ	ΕΟΦ - ΟΕΚ - ΙΚΑ - ΕΤΑΜ - ΕΚΔΔΑ - ΓΓΔΔ & ΗΔ/ΕΣΔΔΑ															8	20	40%
<b>ΜΕΡΙΚΑ ΣΥΝΟΛΑ</b>																		8	20	40%
<b>ΔΙΑΓΩΝΙΣΜΟΙ ΠΑΡΕΛΘΟΝΤΩΝ ΕΤΩΝ ΠΟΥ ΟΛΟΚΛΗΡΩΘΗΚΑΝ</b>																				
2	2Ε/2007 ΦΕΚ 327/11.10.07	ΟΙΚΟΝΟΜΙΑΣ & ΟΙΚΟΝΟΜΙΚΩΝ	ΚΕΝΤΡΙΚΗ ΥΠΗΡΕΣΙΑ - ΓΕΝΙΚΟ ΛΟΓΙΣΤΗΡΙΟ	25	8	2.448	22	3		32	32									
3	1Ε/2008 ΦΕΚ 295/26-6-08	ΑΝΑΠΤΥΞΗΣ - ΑΓΡΟΤΙΚΗΣ ΑΝΑΠΤΥΞΗΣ & ΤΡΟΦΙΜΩΝ - ΠΑΝ. ΠΕΙΡΑΙΩΣ & ΙΟΝΙΟ	(Γ.Γ.Β. - Γ.Γ.Ε.Τ.), (ΚΟΝΙΑΡΕΙΟ),	13	11	213	8	5		6	6							1	1	100%
<b>ΜΕΡΙΚΑ ΣΥΝΟΛΑ</b>				<b>38</b>	<b>19</b>	<b>2.661</b>	<b>30</b>	<b>8</b>	<b>0</b>	<b>38</b>	<b>38</b>	<b>0</b>	<b>0</b>	<b>0</b>	<b>0</b>	<b>0</b>	<b>0</b>	<b>1</b>	<b>1</b>	<b>100%</b>
<b>ΔΙΑΓΩΝΙΣΜΟΙ ΣΕ ΕΞΕΛΙΞΗ</b>																				
4	2Ε/2007 ΦΕΚ 327/11.10.07	ΟΙΚΟΝΟΜΙΑΣ & ΟΙΚΟΝΟΜΙΚΩΝ	ΚΕΝΤΡΙΚΗ ΥΠΗΡΕΣΙΑ - ΓΕΝΙΚΟ ΛΟΓΙΣΤΗΡΙΟ	3	2	598														
5	1Ε/2008 ΦΕΚ 295/26-6-08	ΑΝΑΠΤΥΞΗΣ - ΑΓΡΟΤΙΚΗΣ ΑΝΑΠΤΥΞΗΣ & ΤΡΟΦΙΜΩΝ - ΠΑΝ. ΠΕΙΡΑΙΩΣ & ΙΟΝΙΟ	(Γ.Γ.Β. - Γ.Γ.Ε.Τ.), (ΚΟΝΙΑΡΕΙΟ),	9	4	59														
6	2Ε/2008 ΦΕΚ 462/11-9-08	ΕΚΤΕΛΕΣΤΙΚΗ ΓΡΑΜΜΑΤΕΙΑ ΤΗΣ ΚΥΒΕΡΝΗΤΙΚΗΣ ΕΠΙΤΡΟΠΗΣ ΠΑΙΔΕΙΑΣ ΚΑΙ ΠΟΛΙΤΙΣΜΟΥ	ΚΥΒΕΡΝΗΤΙΚΗ ΕΠΙΤΡΟΠΗ ΠΑΙΔΕΙΑΣ ΚΑΙ ΠΟΛΙΤΙΣΜΟΥ	8	7	187														

Α/Α	ΠΡΟΚΗΡΥΞΕΙΣ	ΥΠΟΥΡΓΕΙΑ	ΦΟΡΕΙΣ / ΝΟΜΑΡΧΙΕΣ	ΘΕΣΕΙΣ	ΕΙΔΙΚΟΤΗΤΕΣ	ΥΠΟΨΗΦΙΟΙ	ΚΑΛΥΨΗ ΘΕΣΕΩΝ	ΚΕΝΕΣ ΘΕΣΕΙΣ	ΕΝΣΤΑΣΕΙΣ			ΑΝΤΙΡΡΗΣΕΙΣ			ΑΙΤΗΣΕΙΣ ΘΕΡΑΠΕΙΑΣ			ΑΝΑΠΛΗΡΩΣΕΙΣ		
									ΔΕΚΤΕΣ	ΜΗ ΔΕΚΤΕΣ	ΣΥΝΟΛΟ	ΔΕΚΤΕΣ	ΜΗ ΔΕΚΤΕΣ	ΣΥΝΟΛΟ	ΔΕΚΤΕΣ	ΜΗ ΔΕΚΤΕΣ	ΣΥΝΟΛΟ	ΚΑΛΥΨΗ ΜΕ ΑΝΑΠΛΗΡΩΣΗ	ΑΡΧΙΚΗ ΚΑΛΥΨΗ ΘΕΣΕΩΝ	ΠΟΣΟΣΤΟ ΑΝΑΠΛΗΡΩΣΗΣ
7	1Α/2008 ΦΕΚ 646/2.12.08	ΕΣ.Δ.Δ.Α	Α.Σ.Ε.Π.	8	4	78														
8	1Ε/2009 ΦΕΚ 86/12.3.09	ΕΣ.Δ.Δ.Α	ΠΕΡΙΦΕΡΕΙΕΣ ΝΟΤΙΟΥ ΑΙΓΑΙΟΥ - ΙΟΝΙΩΝ ΝΗΣΩΝ - ΣΤΕΡΕΑΣ ΕΛΛΑΔΑΣ	3	1	6														
9	2Ε/2009 ΦΕΚ 118/23.3.09	ΕΜΠΟΡΙΚΗΣ ΝΑΥΤΙΛΙΑΣ - ΑΙΓΑΙΟΥ & ΝΗΣΙΩΤΙΚΗΣ ΠΟΛΙΤΙΚΗΣ	ΝΟΜΑΡΧΙΑ ΛΕΣΒΟΥ	5	4	26														
10	3Ε/2009 ΦΕΚ 399/31.8.09 & 417/14.10.09	ΠΡΟΣΤΑΣΙΑΣ ΤΟΥ ΠΟΛΙΤΗ - ΕΡΓΑΣΙΑΣ & ΚΟΙΝ. ΑΣΦΑΛΙΣΗΣ - ΕΣΩΤ. ΑΠΟΚΕΝΤΡ. & ΗΛΕΚΤΡ. ΔΙΑΚΥΒΕΡΝΗΣΗΣ	ΓΕΝ. ΓΡΑΜ. ΛΙΜΕΝΩΝ & ΛΙΜ. ΠΟΛΙΤΙΚΗΣ - ΙΚΑ - ΕΤΑΜ - ΠΕΡΙΦ. ΒΟΡ. ΑΙΓΑΙΟΥ	9	9	137														
<b>ΜΕΡΙΚΑ ΣΥΝΟΛΑ</b>				<b>45</b>	<b>31</b>	<b>1.091</b>														
<b>ΓΕΝΙΚΑ ΣΥΝΟΛΑ</b>				<b>83</b>	<b>50</b>	<b>3.752</b>	<b>30</b>	<b>8</b>	<b>0</b>	<b>38</b>	<b>38</b>	<b>0</b>	<b>0</b>	<b>0</b>	<b>0</b>	<b>0</b>	<b>0</b>	<b>9</b>	<b>21</b>	<b>42,9%</b>

**ΦΕΚ ΔΙΟΡΙΣΤΕΩΝ**

**2Ε/2007:** 512/7.7.09, 569/22.7.09, 695/31.8.09, 841/19.10.09, 888/27.10.09

**1Ε/2008:** 682/27.8.09, 856/23.10.09, 920/12.11.09, 941/24.11.09

**ΠΡΟΚΗΡΥΞΕΙΣ ΠΟΥ ΕΛΕΓΧΘΗΚΑΝ ΑΠΟ ΤΟ ΑΣΕΠ ΚΑΤΑ ΤΟ ΕΤΟΣ 2009  
ΓΙΑ ΔΙΑΓΩΝΙΣΜΟΥΣ ΤΑΚΤΙΚΟΥ ΠΡΟΣΩΠΙΚΟΥ ΦΟΡΕΩΝ**

Α/Α	ΥΠΟΥΡΓΕΙΑ & ΦΟΡΕΙΣ	ΦΕΚ ΠΡΟΚ/ΞΗΣ	Α/Α & ΠΛΗΘΟΣ ΠΡΟΚ/ΞΕΩΝ (ανά κατηγορία φορέα & συγκεντρωτικά)	ΠΡΟΚ/ΞΕΣ ΘΕΣΕΙΣ
<b>Α. ΠΡΟΚΗΡΥΞΕΙΣ ΟΤΑ Α΄ &amp; Β΄ ΒΑΘΜΟΥ</b>				
1	ΔΗΜΟΣ ΜΩΛΟΥ Ν. ΦΘΙΩΤΙΔΑΣ	1/12.1.09	1	6
2	ΔΗΜΟΣ ΜΑΛΕΣΙΝΑΣ Ν. ΦΘΙΩΤΙΔΑΣ	2/14.1.09	2	2
3	ΔΗΜΟΣ ΕΛΟΥΣ Ν. ΛΑΚΩΝΙΑΣ	3/15.1.09	3	3
4	ΔΗΜΟΣ ΑΜΦΙΚΛΕΙΑΣ Ν. ΦΘΙΩΤΙΔΑΣ	4/15.1.09	4	6
5	ΝΟΜΑΡΧΙΑΚΗ ΑΥΤΟΔΙΟΙΚΗΣΗ ΛΑΚΩΝΙΑΣ	5/15.1.09	5	3
6	ΔΗΜΟΣ ΑΙΓΙΝΙΟΥ Ν. ΠΙΕΡΙΑΣ	6/16.1.09	6	1
7	ΔΗΜΟΣ ΦΕΡΩΝ Ν. ΕΒΡΟΥ	8/20.1.09	7	2
8	ΔΗΜΟΣ ΑΛΥΖΙΑΣ Ν. ΑΙΤΩΛΙΑΣ ΚΑΙ ΑΚΑΡΝΑΝΙΑΣ	9/20.1.09	8	3
9	ΔΗΜΟΣ ΕΡΜΙΟΝΗΣ Ν. ΑΡΓΟΛΙΔΑΣ	10/20.1.09	9	2
10	ΔΗΜΟΣ ΛΑΡΙΣΟΥ Ν. ΑΧΑΪΑΣ	13/21.1.09	10	8
11	ΔΗΜΟΣ ΑΝΑΤΟΛΙΚΗΣ ΜΑΝΗΣ Ν. ΛΑΚΩΝΙΑΣ	14/21.1.09	11	3
12	ΔΗΜΟΣ ΑΡΓΑΛΑΣΤΗΣ Ν. ΜΑΓΝΗΣΙΑΣ	15/22.1.09	12	4
13	ΔΗΜΟΣ ΚΥΘΗΡΩΝ Ν. ΑΤΤΙΚΗΣ	16/22.1.09	13	10
14	ΔΗΜΟΣ ΗΡΑΚΛΕΙΑΣ Ν. ΑΡΤΑΣ	19/27.1.09	14	1
15	ΔΗΜΟΣ ΤΕΤΡΑΦΥΛΙΑΣ Ν. ΑΡΤΑΣ	20/2.2.09	15	3
16	ΔΗΜΟΣ ΜΑΚΕΔΟΝΙΔΟΣ Ν. ΗΜΑΘΙΑΣ	22/2.2.09	16	1
17	ΔΗΜΟΣ ΜΟΥΔΡΟΥ ΛΗΜΝΟΥ Ν. ΛΕΣΒΟΥ	25/3.2.09	17	7
18	ΔΗΜΟΣ ΛΕΡΝΑΣ Ν. ΑΡΓΟΛΙΔΑΣ	26/3.2.09	18	5
19	ΔΗΜΟΣ ΧΑΛΑΣΤΡΑΣ Ν. ΘΕΣΣΑΛΟΝΙΚΗΣ	27/5.2.09	19	1
20	ΔΗΜΟΤΙΚΗ ΕΠΙΧΕΙΡΗΣΗ ΥΔΡΕΥΣΗΣ ΑΠΟΧΕΤΕΥΣΗΣ ΝΙΚΑΙΑΣ Ν. ΛΑΡΙΣΑΣ	28/11.2.09	20	1
21	ΔΗΜΟΣ ΚΗΡΕΩΣ Ν. ΕΥΒΟΙΑΣ	30/11.2.09	21	9
22	ΔΗΜΟΣ ΑΚΡΑΙΦΝΙΑΣ Ν. ΒΟΙΩΤΙΑΣ	32/12.2.09	22	1
23	ΔΗΜΟΣ ΚΑΛΑΒΡΥΤΩΝ Ν. ΑΧΑΪΑΣ	36/13.2.09	23	2
24	ΔΗΜΟΣ ΥΜΗΤΤΟΥ Ν. ΑΤΤΙΚΗΣ	38/17.2.09	24	8
25	ΔΗΜΟΣ ΣΑΠΙΑΔΟΣ Ν. ΜΑΓΝΗΣΙΑΣ	39/17.2.09	25	10
26	ΠΝΕΥΜΑΤΙΚΟ ΚΕΝΤΡΟ ΔΗΜΟΥ Ν. ΦΙΛΑΔΕΛΦΕΙΑΣ Ν. ΑΤΤΙΚΗΣ	43/20.2.09	26	2
27	ΔΗΜΟΣ ΜΑΚΡΥ ΓΙΑΛΟΥ Ν. ΛΑΣΙΘΙΟΥ	44/20.2.09	27	3
28	ΔΗΜΟΣ ΣΙΦΝΟΥ Ν. ΚΥΚΛΑΔΩΝ	46/20.2.09	28	9
29	ΔΗΜΟΣ ΣΑΜΟΘΡΑΚΗΣ Ν. ΕΒΡΟΥ	48/23.2.09	29	3
30	ΔΗΜΟΣ ΚΑΡΥΣΤΟΥ Ν. ΕΥΒΟΙΑΣ	49/23.2.09	30	3
31	ΔΗΜΟΣ ΝΕΑΣ ΦΙΛΑΔΕΛΦΕΙΑΣ Ν. ΑΤΤΙΚΗΣ	50/23.2.09	31	30
32	ΔΙΑΔΗΜΟΤΙΚΗ ΕΠΙΧΕΙΡΗΣΗ ΥΔΡΕΥΣΗΣ ΑΠΟΧΕΤΕΥΣΗΣ ΕΛΑΤΕΙΑΣ-ΤΙΘΟΡΕΑΣ Ν. ΦΘΙΩΤΙΔΑΣ	51/24.2.09	32	7
33	ΔΗΜΟΣ ΤΡΙΚΚΑΙΩΝ Ν. ΤΡΙΚΑΛΩΝ	52/24.2.09	33	7
34	ΔΗΜΟΣ ΔΩΔΩΝΗΣ Ν. ΙΩΑΝΝΙΝΩΝ	53/24.2.09	34	1
35	ΔΗΜΟΤΙΚΗ ΕΠΙΧΕΙΡΗΣΗ ΥΔΡΕΥΣΗΣ ΑΠΟΧΕΤΕΥΣΗΣ ΚΑΡΠΕΝΗΣΙΟΥ Ν. ΕΥΡΥΤΑΝΙΑΣ	56/25.2.09	35	2
36	ΔΗΜΟΣ ΝΕΑΣ ΧΑΛΚΗΔΟΝΑΣ Ν. ΑΤΤΙΚΗΣ	57/25.2.09	36	7
37	ΔΗΜΟΣ ΚΑΡΠΕΝΗΣΙΟΥ Ν. ΕΥΡΥΤΑΝΙΑΣ	59/25.2.09	37	4
38	ΔΗΜΟΣ ΠΕΥΚΗΣ Ν. ΑΤΤΙΚΗΣ	60/25.2.09	38	8
39	ΚΟΙΝΟΤΗΤΑ ΖΩΝΙΑΝΩΝ Ν. ΡΕΘΥΜΝΗΣ	61/26.2.09	39	2
40	ΔΗΜΟΣ ΝΕΑΣ ΤΙΡΥΝΘΑΣ Ν. ΑΡΓΟΛΙΔΑΣ	63/27.2.09	40	4
41	ΔΗΜΟΣ ΑΡΝΑΙΑΣ Ν.ΧΑΛΚΙΔΙΚΗΣ	64/27.2.09	41	1
42	ΔΗΜΟΣ ΔΕΣΦΙΝΑΣ Ν. ΦΩΚΙΔΑΣ	65/3.3.09	42	4
43	ΔΗΜΟΣ ΚΑΤΩ ΝΕΥΡΟΚΟΠΙΟΥ Ν. ΔΡΑΜΑΣ	67/4.3.09	43	4
44	ΔΗΜΟΣ ΜΕΔΕΩΝΟΣ Ν. ΑΙΤΩΛΙΑΣ ΚΑΙ ΑΚΑΡΝΑΝΙΑΣ	68/5.3.09	44	9
45	ΔΗΜΟΣ ΟΙΝΟΥΝΤΟΣ Ν. ΛΑΚΩΝΙΑΣ	69/6.3.09	45	2
46	ΔΗΜΟΣ ΩΡΩΠΙΩΝ Ν. ΑΤΤΙΚΗΣ	70/6.3.09	46	15
47	ΝΟΜΑΡΧΙΑΚΟ ΔΙΑΜΕΡΙΣΜΑ ΠΕΙΡΑΙΑ	71/6.3.09	47	65
48	ΔΗΜΟΣ ΦΙΛΙΑΤΩΝ Ν. ΘΕΣΠΡΩΤΙΑΣ	72/6.3.09	48	7
49	ΔΗΜΟΣ ΝΕΟΥ ΣΙΔΗΡΟΧΩΡΙΟΥ Ν. ΡΟΔΟΠΗΣ	74/9.3.09	49	4
50	ΔΗΜΟΣ ΛΟΥΤΡΟΠΟΛΗΣ ΝΗΣΟΥ .ΛΕΣΒΟΥ Ν.ΛΕΣΒΟΥ	75/9.3.09	50	9
51	ΔΗΜΟΣ ΞΥΛΟΚΑΣΤΡΟΥ Ν. ΚΟΡΙΝΘΙΑΣ	77/9.3.09	51	13
52	ΔΗΜΟΣ ΚΑΛΑΜΑΤΑΣ Ν. ΜΕΣΣΗΝΙΑΣ	80/9.3.09	52	9
53	ΔΗΜΟΣ ΒΑΘΕΟΣ Ν. ΣΑΜΟΥ	82/11.3.09	53	6

Α/Α	ΥΠΟΥΡΓΕΙΑ & ΦΟΡΕΙΣ	ΦΕΚ ΠΡΟΚ/ΕΗΣ	Α/Α & ΠΛΗΘΟΣ ΠΡΟΚ/ΕΕΩΝ (ανά κατηγορία φορέα & συγκεντρωτικά)	ΠΡΟΚ/ΕΙΣ ΘΕΣΕΙΣ
54	ΔΗΜΟΣ ΑΚΡΑΤΑΣ Ν.ΑΧΑΪΑΣ	83/11.3.09	54	4
55	ΔΗΜΟΣ ΔΡΟΣΙΑΣ Ν. ΑΤΤΙΚΗΣ	84/11.3.09	55	2
56	ΔΗΜΟΣ ΒΑΜΟΥ Ν. ΧΑΝΙΩΝ	88/12.3.09	56	6
57	ΔΗΜΟΤΙΚΗ ΕΠΙΧΕΙΡΗΣΗ ΥΔΡΕΥΣΗΣ ΑΠΟΧΕΤΕΥΣΗΣ ΚΥΠΑΡΙΣΣΙΑΣ Ν. ΜΕΣΣΗΝΙΑΣ	90/12.3.09	57	3
58	ΔΗΜΟΣ ΕΡΥΘΡΩΝ Ν. ΑΤΤΙΚΗΣ	91/12.3.09	58	3
59	ΔΗΜΟΣ ΝΕΑΣ ΦΙΛΑΔΕΛΦΕΙΑΣ Ν. ΑΤΤΙΚΗΣ	93/13.3.09	59	26
60	ΔΗΜΟΤΙΚΗ ΕΠΙΧΕΙΡΗΣΗ ΥΔΡΕΥΣΗΣ ΑΠΟΧΕΤΕΥΣΗΣ ΤΡΙΠΟΛΗΣ Ν. ΑΡΚΑΔΙΑΣ	95/16.3.09	60	5
61	ΔΗΜΟΣ ΧΕΡΣΟΝΗΣΟΥ Ν. ΗΡΑΚΛΕΙΟΥ	96/16.3.09	61	8
62	ΔΗΜΟΣ ΓΑΣΤΟΥΝΗΣ Ν. ΗΛΕΙΑΣ	98/16.3.09	62	5
63	ΔΗΜΟΣ ΒΕΝΤΖΙΟΥ Ν. ΓΡΕΒΕΝΩΝ	99/16.3.09	63	1
64	ΔΗΜΟΣ ΕΞΑΠΛΑΤΑΝΟΥ Ν. ΠΕΛΛΑΣ	100/17.3.09	64	7
65	ΔΗΜΟΣ ΕΛΕΥΣΙΝΙΑΣ Ν. ΑΤΤΙΚΗΣ	102/17.3.09	65	54
66	ΔΗΜΟΣ ΑΡΑΧΩΒΑΣ Ν. ΒΟΙΩΤΙΑΣ	103/18.3.09	66	1
67	ΔΗΜΟΣ ΓΑΛΑΤΣΙΟΥ Ν. ΑΤΤΙΚΗΣ	104/18.3.09	67	36
68	ΔΗΜΟΣ ΔΩΡΙΟΥ Ν. ΜΕΣΣΗΝΙΑΣ	105/18.3.09	68	4
69	ΔΗΜΟΣ ΑΡΦΑΡΩΝ Ν. ΜΕΣΣΗΝΙΑΣ	106/18.3.09	69	1
70	ΔΗΜΟΣ ΖΑΧΑΡΩΣ Ν. ΗΛΕΙΑΣ	107/18.3.09	70	1
71	ΔΗΜΟΣ ΡΑΧΩΝ ΝΗΣΟΥ ΙΚΑΡΙΑΣ Ν. ΣΑΜΟΥ	108/18.3.09	71	3
72	ΔΗΜΟΣ ΘΑΣΟΥ Ν. ΚΑΒΑΛΑΣ	112/20.3.09	72	29
73	ΔΗΜΟΤΙΚΗ ΕΠΙΧΕΙΡΗΣΗ ΥΔΡΕΥΣΗΣ ΑΠΟΧΕΤΕΥΣΗΣ ΣΚΟΠΕΛΟΥ Ν. ΜΑΓΝΗΣΙΑΣ	113/20.3.09	73	9
74	ΑΘΛΗΤΙΚΟΣ ΟΡΓΑΝΙΣΜΟΣ ΔΗΜΟΥ ΣΠΑΤΩΝ Ν. ΑΤΤΙΚΗΣ	114/20.3.09	74	1
75	ΝΟΜΑΡΧΙΑΚΗ ΑΥΤΟΔΙΟΙΚΗΣΗ ΦΘΙΩΤΙΔΑΣ	115/20.3.09	75	1
76	ΔΗΜΟΣ ΑΣΣΗΡΟΥ Ν. ΘΕΣΣΑΛΟΝΙΚΗΣ	116/20.3.09	76	5
77	ΔΗΜΟΣ ΑΝΑΚΤΟΡΙΟΥ Ν. ΑΙΤΩΛΙΑΣ ΚΑΙ ΑΚΑΡΝΑΝΙΑΣ	117/20.3.09	77	2
78	ΔΗΜΟΣ ΚΑΛΛΙΚΡΑΤΕΙΑΣ Ν. ΧΑΛΚΙΔΙΚΗΣ	121/24.3.09	78	5
79	ΔΗΜΟΣ ΔΑΦΝΗΣ Ν. ΑΤΤΙΚΗΣ	122/24.3.09	79	9
80	ΔΗΜΟΣ ΚΥΠΑΡΙΣΣΙΑΣ Ν. ΜΕΣΣΗΝΙΑΣ	123/24.3.09	80	8
81	ΔΗΜΟΣ ΘΕΡΜΟΥ Ν. ΑΙΤΩΛΙΑΣ ΚΑΙ ΑΚΑΡΝΑΝΙΑΣ	125/24.3.09	81	2
82	ΔΗΜΟΤΙΚΗ ΕΠΙΧΕΙΡΗΣΗ ΥΔΡΕΥΣΗΣ ΑΠΟΧΕΤΕΥΣΗΣ ΠΑΡΟΥ Ν. ΚΥΚΛΑΔΩΝ	126/24.3.09	82	4
83	ΔΗΜΟΣ ΣΤΥΜΦΑΛΙΑΣ Ν. ΚΟΡΙΝΘΙΑΣ	129/24.3.09	83	3
84	ΚΟΙΝΟΤΗΤΑ ΚΥΡΙΑΚΙΟΥ Ν. ΒΟΙΩΤΙΑΣ	131/26.3.09	84	2
85	ΔΗΜΟΣ ΤΡΙΠΟΛΗΣ Ν. ΑΡΚΑΔΙΑΣ	132/26.3.09	85	39
86	ΔΗΜΟΣ ΕΥΡΩΣΤΙΝΗΣ Ν. ΚΟΡΙΝΘΙΑΣ	133/26.3.09	86	1
87	ΔΗΜΟΣ ΩΡΑΙΟΚΑΣΤΡΟΥ Ν. ΘΕΣΣΑΛΟΝΙΚΗΣ	135/26.3.09	87	20
88	ΔΗΜΟΣ ΦΙΛΟΘΕΗΣ Ν. ΑΡΤΑΣ	136/26.3.09	88	2
89	ΔΗΜΟΤΙΚΗ ΕΠΙΧΕΙΡΗΣΗ ΥΔΡΕΥΣΗΣ ΑΠΟΧΕΤΕΥΣΗΣ Ν. ΧΑΝΙΩΝ	137/26.3.09	89	4
90	ΔΗΜΟΣ ΧΟΛΑΡΓΟΥ Ν. ΑΤΤΙΚΗΣ	138/26.3.09	90	16
91	ΔΗΜΟΤΙΚΗ ΕΠΙΧΕΙΡΗΣΗ ΚΥΔΩΝ Ν. ΧΑΝΙΩΝ	139/27.3.09	91	4
92	ΔΗΜΟΣ ΜΥΚΗΝΑΙΩΝ Ν. ΑΡΓΟΛΙΔΑΣ	140/27.3.09	92	2
93	ΚΟΙΝΟΤΗΤΑ ΦΟΛΕΓΑΝΔΡΟΥ Ν. ΚΥΚΛΑΔΩΝ	141/30.3.09	93	1
94	ΔΗΜΟΤΙΚΗ ΕΠΙΧΕΙΡΗΣΗ ΑΝΑΠΤΥΞΗΣ ΞΑΝΘΗΣ	142/30.3.09	94	3
95	ΔΗΜΟΣ ΛΑΜΠΕΙΑΣ Ν. ΗΛΕΙΑΣ	144/30.3.09	95	2
96	ΔΗΜΟΣ ΤΕΝΕΑΣ Ν. ΚΟΡΙΝΘΙΑΣ	148/31.3.09	96	2
97	ΔΗΜΟΣ ΙΝΑΧΩΡΙΟΥ Ν. ΧΑΝΙΩΝ	150/31.3.09	97	4
98	ΔΗΜΟΣ ΚΑΛΑΜΑΡΙΑΣ Ν. ΘΕΣΣΑΛΟΝΙΚΗΣ	155/2.4.09	98	8
99	ΔΗΜΟΣ ΣΚΙΛΛΟΥΝΤΟΣ Ν. ΗΛΕΙΑΣ	156/6.4.09	99	8
100	ΔΗΜΟΣ ΣΗΤΕΙΑΣ Ν. ΛΑΣΙΘΙΟΥ	157/6.4.09	100	3
101	ΚΟΙΝΟΤΗΤΑ ΦΟΥΡΚΑΣ Ν. ΙΩΑΝΝΙΝΩΝ	159/8.4.09	101	1
102	ΔΗΜΟΣ ΔΥΣΤΙΩΝ Ν. ΕΥΒΟΙΑΣ	160/9.4.09	102	4
103	ΔΗΜΟΤΙΚΗ ΑΝΑΠΤΥΞΙΑΚΗ ΚΑΤΑΣΚΕΥΑΣΤΙΚΗ ΕΠΙΧΕΙΡΗΣΗ ΔΗΜΟΥ ΕΛΟΥΣ Ν. ΛΑΚΩΝΙΑΣ	161/9.4.09	103	4
104	ΔΗΜΟΣ ΣΚΥΡΟΥ Ν. ΕΥΒΟΙΑΣ	162/9.4.09	104	3
105	ΔΗΜΟΣ ΛΑΜΠΗΣ Ν. ΡΕΘΥΜΝΗΣ	163/9.4.09	105	4
106	ΔΗΜΟΣ ΛΑΡΙΣΑΙΩΝ Ν. ΛΑΡΙΣΗΣ	165/10.4.09	106	95
107	ΔΗΜΟΣ ΑΛΜΥΡΟΥ Ν. ΜΑΓΝΗΣΙΑΣ	166/10.4.09	107	13
108	ΔΗΜΟΣ ΕΚΑΛΗΣ Ν. ΙΩΑΝΝΙΝΩΝ	167/10.4.09	108	1
109	ΔΗΜΟΣ ΒΑΡΘΟΛΟΜΙΟΥ Ν. ΗΛΕΙΑΣ	171/14.4.09	109	2
110	ΔΗΜΟΣ ΙΗΤΩΝ Ν. ΚΥΚΛΑΔΩΝ	172/14.4.09	110	4
111	ΔΗΜΟΣ ΝΕΒΡΟΠΟΛΗΣ ΑΓΡΑΦΩΝ Ν. ΚΑΡΔΙΤΣΑΣ	173/14.4.09	111	1

Α/Α	ΥΠΟΥΡΓΕΙΑ & ΦΟΡΕΙΣ	ΦΕΚ ΠΡΟΚ/ΕΗΣ	Α/Α & ΠΛΗΘΟΣ ΠΡΟΚ/ΕΕΩΝ (ανά κατηγορία φορέα & συγκεντρωτικά)	ΠΡΟΚ/ΣΕΣ ΘΕΣΕΙΣ
112	ΔΗΜΟΣ ΛΕΥΚΤΡΟΥ Ν. ΜΕΣΣΗΝΙΑΣ	175/15.4.09	112	1
113	ΔΗΜΟΣ ΜΑΡΜΑΡΙΟΥ Ν. ΕΥΒΟΙΑΣ	177/16.4.09	113	10
114	ΔΗΜΟΣ ΛΑΣΙΩΝΟΣ Ν. ΗΛΕΙΑΣ	178/16.4.09	114	1
115	ΔΗΜΟΣ ΓΙΑΝΝΟΥΛΗΣ Ν. ΛΑΡΙΣΑΣ	179/16.4.09	115	5
116	ΔΗΜΟΣ ΑΓΙΑΣΟΥ Ν. ΛΕΣΒΟΥ	180/16.4.09	116	1
117	ΔΗΜΟΣ ΛΕΥΚΑΔΑΣ Ν. ΛΕΥΚΑΔΑΣ	181/16.4.09	117	1
118	ΔΗΜΟΣ ΑΓΡΑΦΩΝ Ν. ΕΥΡΥΤΑΝΙΑΣ	182/21.4.09	118	1
119	ΔΗΜΟΤΙΚΗ ΕΠΙΧΕΙΡΗΣΗ ΥΔΡΕΥΣΗΣ ΑΠΟΧΕΤΕΥΣΗΣ ΑΡΚΑΛΟΧΩΡΙΟΥ Ν. ΗΡΑΚΛΕΙΟΥ	185/24.4.09	119	2
120	ΔΗΜΟΣ ΙΘΩΜΗΣ Ν. ΚΑΡΔΙΤΣΑΣ	186/24.4.09	120	1
121	ΔΗΜΟΣ ΡΕΘΥΜΝΗΣ	187/24.4.09	121	8
122	ΔΗΜΟΣ ΧΑΝΙΩΝ	188/24.4.09	122	23
123	ΔΗΜΟΤΙΚΗ ΕΠΙΧΕΙΡΗΣΗ ΥΔΡΕΥΣΗΣ ΑΠΟΧΕΤΕΥΣΗΣ ΝΕΑΣ ΑΓΧΙΑΛΟΥ Ν. ΜΑΓΝΗΣΙΑΣ	189/24.4.09	123	2
124	ΔΗΜΟΣ ΙΤΑΝΟΥ Ν. ΛΑΣΙΘΙΟΥ	190/27.4.09	124	2
125	ΔΗΜΟΣ ΑΙΓΙΝΑΣ Ν. ΑΤΤΙΚΗΣ	191/27.4.09	125	23
126	ΔΗΜΟΣ ΑΜΦΙΛΟΧΙΑΣ Ν. ΑΙΤΩΛΙΑΣ ΚΑΙ ΑΚΑΡΝΑΝΙΑΣ	192/27.4.09	126	1
127	ΔΗΜΟΣ ΣΥΚΕΩΝ Ν. ΘΕΣΣΑΛΟΝΙΚΗΣ	195/27.4.09	127	1
128	ΔΗΜΟΣ ΠΥΘΑΓΟΡΕΙΟΥ Ν. ΣΑΜΟΥ	197/28.4.09	128	2
129	ΔΗΜΟΣ ΠΑΜΙΣΟΥ Ν. ΚΑΡΔΙΤΣΑΣ	198/28.4.09	129	1
130	ΔΗΜΟΣ ΕΡΜΟΥΠΟΛΗΣ Ν. ΚΥΚΛΑΔΩΝ	200/29.4.09	130	9
131	ΔΗΜΟΤΙΚΗ ΕΠΙΧΕΙΡΗΣΗ ΥΔΡΕΥΣΗΣ ΑΠΟΧΕΤΕΥΣΗΣ ΚΕΡΚΙΝΗΣ Ν. ΣΕΡΡΩΝ	201/5.5.09	131	3
132	ΔΗΜΟΣ ΝΙΣΥΡΟΥ Ν. ΔΩΔΕΚΑΝΗΣΟΥ	203/6.5.09	132	8
133	ΔΗΜΟΣ ΚΗΦΙΣΙΑΣ Ν. ΑΤΤΙΚΗΣ	204/6.5.09	133	81
134	ΔΗΜΟΣ ΑΘΗΝΑΙΩΝ Ν.ΑΤΤΙΚΗΣ	205/7.5.09	134	307
135	ΔΗΜΟΣ ΕΛΛΗΝΙΚΟΥ Ν. ΑΤΤΙΚΗΣ	206/7.5.09	135	28
136	ΔΗΜΟΣ ΚΟΡΙΝΘΙΩΝ Ν. ΚΟΡΙΝΘΙΑΣ	207/11.5.09	136	36
137	ΔΗΜΟΣ ΑΙΓΙΟΥ Ν. ΑΧΑΪΑΣ	208/12.5.09	137	27
138	ΔΗΜΟΣ ΣΟΥΦΛΙΟΥ Ν. ΕΒΡΟΥ	209/13.5.09	138	1
139	ΔΗΜΟΣ ΕΓΝΑΤΙΑΣ Ν. ΙΩΑΝΝΙΝΩΝ	210/13.5.09	139	4
140	ΔΗΜΟΣ ΠΑΞΩΝ	212/18.5.09	140	3
141	ΔΗΜΟΣ ΕΛΛΗΣΠΟΝΤΟΥ Ν. ΚΟΖΑΝΗΣ	217/22.5.09	141	9
142	ΔΗΜΟΣ ΚΑΤΩ ΟΛΥΜΠΟΥ Ν. ΛΑΡΙΣΑΣ	218/25.5.09	142	4
143	ΔΗΜΟΣ ΖΑΡΟΥ Ν. ΗΡΑΚΛΕΙΟΥ ΚΡΗΤΗΣ	220/26.5.09	143	3
144	ΔΗΜΟΣ ΤΗΛΟΥ	221/26.5.09	144	5
145	ΔΗΜΟΣ ΠΕΡΑΜΑΤΟΣ	223/26.5.09	145	44
146	ΔΗΜΟΣ ΠΑΠΑΓΟΥ	226/28.5.09	146	38
147	ΔΗΜΟΣ ΟΡΧΟΜΕΝΟΥ	227/29.5.09	147	3
148	ΚΟΙΝΟΤΗΤΑ ΒΑΡΙΚΟΥ Ν. ΦΛΩΡΙΝΑΣ	229/1.6.09	148	1
149	ΔΗΜΟΣ ΘΙΣΒΗΣ	230/2.6.09	149	7
150	ΔΗΜΟΣ ΚΡΟΥΣΣΩΝ Ν. ΚΙΛΚΙΣ	231/2.6.09	150	1
151	ΔΗΜΟΣ ΤΥΛΙΣΟΥ Ν. ΗΡΑΚΛΕΙΟΥ ΚΡΗΤΗΣ	236/4.6.09	151	4
152	ΔΗΜΟΣ ΠΛΑΤΑΙΩΝ Ν. ΒΟΙΩΤΙΑΣ	237/4.6.09	152	2
153	ΔΗΜΟΣ ΜΗΛΟΥ Ν. ΚΥΚΛΑΔΩΝ	238/4.6.09	153	4
154	ΚΟΙΝΟΤΗΤΑ ΔΟΝΟΥΣΑΣ Ν. ΚΥΚΛΑΔΩΝ	239/4.6.09	154	1
155	ΔΗΜΟΣ ΚΑΛΛΙΕΩΝ Ν. ΦΩΚΙΔΑΣ	241/4.6.09	155	1
156	ΔΗΜΟΣ ΠΑΜΒΩΤΙΔΟΣ Ν. ΙΩΑΝΝΙΝΩΝ	243/5.6.09	156	2
157	ΔΗΜΟΣ ΠΑΤΜΟΥ Ν. ΔΩΔΕΚΑΝΗΣΟΥ	245/10.6.09	157	2
158	ΔΗΜΟΣ ΚΑΛΛΙΦΩΝΙΟΥ Ν. ΚΑΡΔΙΤΣΑΣ	246/11.6.09	158	1
159	ΔΗΜΟΣ ΑΣΚΛΗΠΙΕΙΟΥ Ν. ΑΡΓΟΛΙΔΑΣ	247/11.6.09	159	1
160	ΔΗΜΟΣ ΑΡΑΧΘΟΥ Ν. ΑΡΤΑΣ	248/11.6.09	160	6
161	ΔΗΜΟΣ ΓΑΖΙΟΥ Ν. ΗΡΑΚΛΕΙΟΥ	249/11.6.09	161	13
162	ΔΗΜΟΣ ΤΡΙΚΟΛΩΝΩΝ Ν. ΑΡΚΑΔΙΑΣ	250/12.6.09	162	2
163	ΔΗΜΟΣ ΑΓΙΑΣ Ν. ΛΑΡΙΣΑΣ	251/12.6.09	163	4
164	ΔΗΜΟΣ ΑΣΠΡΟΠΟΤΑΜΟΥ Ν. ΕΥΡΥΤΑΝΙΑΣ	253/15.6.09	164	1
165	ΔΗΜΟΣ ΑΞΙΟΥΠΟΛΗΣ Ν. ΚΙΛΚΙΣ	254/15.6.09	165	2
166	ΔΗΜΟΤΙΚΗ ΕΠΙΧΕΙΡΗΣΗ ΥΔΡΕΥΣΗΣ ΑΠΟΧΕΤΕΥΣΗΣ ΠΡΕΒΕΖΑΣ Ν. ΠΡΕΒΕΖΑΣ	255/15.6.09	166	2
167	ΔΗΜΟΣ ΛΟΥΤΡΑΚΙΟΥ-ΠΕΡΑΧΩΡΑΣ Ν. ΚΟΡΙΝΘΙΑΣ	256/16.6.09	167	6
168	ΔΗΜΟΣ ΚΑΤΩ ΚΛΕΙΝΩΝ Ν. ΦΛΩΡΙΝΑΣ	258/16.6.09	168	1
169	ΔΗΜΟΣ ΕΧΙΝΑΙΩΝ Ν. ΦΘΙΩΤΙΔΑΣ	261/17.6.09	169	2

Α/Α	ΥΠΟΥΡΓΕΙΑ & ΦΟΡΕΙΣ	ΦΕΚ ΠΡΟΚ/ΕΗΣ	Α/Α & ΠΛΗΘΟΣ ΠΡΟΚ/ΕΕΩΝ (ανά κατηγορία φορέα & συγκεντρωτικά)	ΠΡΟΚ/ΕΙΣ ΘΕΣΕΙΣ
170	ΔΗΜΟΣ ΝΕΑΣ ΚΥΔΩΝΙΑΣ Ν. ΧΑΝΙΩΝ	263/17.6.09	170	1
171	ΔΗΜΟΣ ΠΛΑΤΑΝΟΥ Ν. ΑΙΤΩΛΙΑΣ ΚΑΙ ΑΚΑΡΝΑΝΙΑΣ	266/18.6.09	171	1
172	ΚΟΙΝΟΤΗΤΑ ΜΗΛΕΑΣ Ν. ΙΩΑΝΝΙΝΩΝ	269/19.6.09	172	1
173	ΔΗΜΟΤΙΚΗ ΕΠΙΧΕΙΡΗΣΗ ΥΔΡΕΥΣΗΣ ΑΠΟΧΕΤΕΥΣΗΣ ΑΓ. ΝΙΚΟΛΑΟΥ	270/19.6.09	173	3
174	ΔΗΜΟΤΙΚΗ ΕΠΙΧΕΙΡΗΣΗ ΥΔΡΕΥΣΗΣ ΑΠΟΧΕΤΕΥΣΗΣ ΔΗΜΟΥ ΣΟΥΦΛΙΟΥ Ν. ΕΒΡΟΥ	271/22.6.09	174	1
175	ΔΗΜΟΣ ΦΙΛΥΡΑΣ Ν. ΡΟΔΟΠΗΣ	273/22.6.09	175	9
176	ΔΗΜΟΣ ΑΙΓΕΙΡΟΥ Ν. ΡΟΔΟΠΗΣ	274/22.6.09	176	4
177	ΔΗΜΟΣ ΑΚΡΩΤΗΡΙΟΥ Ν. ΧΑΝΙΩΝ	275/23.6.09	177	8
178	ΔΗΜΟΣ ΙΩΛΚΟΥ Ν. ΜΑΓΝΗΣΙΑΣ	276/23.6.09	178	3
179	ΔΗΜΟΣ ΕΛΕΥΘΕΡΙΟΥ ΚΟΡΔΕΛΙΟΥ Ν. ΘΕΣΣΑΛΟΝΙΚΗΣ	278/26.6.09	179	3
180	ΔΗΜΟΣ ΓΟΡΤΥΝΑΣ Ν. ΗΡΑΚΛΕΙΟΥ ΚΡΗΤΗΣ	279/30.6.09	180	10
181	ΔΗΜΟΣ ΚΑΜΠΟΧΩΡΩΝ ΧΙΟΥ	280/30.6.09	181	5
182	ΔΗΜΟΣ ΑΝΟΙΞΗΣ Ν. ΑΤΤΙΚΗΣ	281/30.6.09	182	7
183	ΔΗΜΟΤΙΚΗ ΕΠΙΧΕΙΡΗΣΗ ΥΔΡΕΥΣΗΣ ΑΠΟΧΕΤΕΥΣΗΣ ΓΡΕΒΕΝΩΝ	283/1.7.09	183	6
184	ΔΗΜΟΤΙΚΗ ΕΠΙΧΕΙΡΗΣΗ ΥΔΡΕΥΣΗΣ ΑΠΟΧΕΤΕΥΣΗΣ ΑΥΛΩΝΟΣ ΕΥΒΟΙΑΣ	285/1.7.09	184	5
185	ΔΗΜΟΣ ΚΟΖΑΝΗΣ	286/1.7.09	185	3
186	ΔΗΜΟΣ ΑΡΙΟΣ Ν. ΜΕΣΣΗΝΙΑΣ	287/2.7.09	186	3
187	ΔΗΜΟΣ ΠΑΣΣΑΡΩΝΟΣ Ν. ΙΩΑΝΝΙΝΩΝ	288/3.7.09	187	6
188	ΔΗΜΟΣ ΚΑΡΥΣΤΟΥ Ν. ΕΥΒΟΙΑΣ	289/3.7.09	188	1
189	ΚΟΙΝΟΤΗΤΑ ΟΙΑΣ Ν. ΚΥΚΛΑΔΩΝ	290/6.7.09	189	4
190	ΔΗΜΟΣ ΠΑΡΑΠΟΤΑΜΟΥ Ν. ΘΕΡΣΠΡΩΤΙΑΣ	294/7.7.09	190	1
191	ΔΗΜΟΤΙΚΗ ΕΠΙΧΕΙΡΗΣΗ ΥΔΡΕΥΣΗΣ ΑΠΟΧΕΤΕΥΣΗΣ ΚΕΡΑΜΩΤΗΣ Ν. ΚΑΒΑΛΑΣ	297/7.7.09	191	2
192	ΔΗΜΟΣ ΕΛΕΥΘΕΡΟΥΠΟΛΗΣ	301/9.7.09	192	4
193	ΔΗΜΟΣ ΑΡΙΔΑΙΑΣ	302/9.7.09	193	7
194	ΔΗΜΟΣ ΞΑΝΘΗΣ	304/9.7.09	194	7
195	ΔΗΜΟΣ ΑΡΧΑΝΩΝ	305/9.7.09	195	2
196	ΔΗΜΟΣ ΚΕΡΑΜΩΤΗΣ	313/14.7.09	196	4
197	ΔΗΜΟΣ ΝΕΑΣ ΧΑΛΚΗΔΟΝΑΣ	317/17.7.09	197	3
198	ΔΗΜΟΣ ΓΑΡΓΑΛΙΑΝΩΝ	318/17.7.09	198	9
199	ΔΗΜΟΣ ΒΟΛΟΥ	319/17.7.09	199	7
200	ΔΗΜΟΣ ΦΑΛΛΑΙΣΙΑΣ	322/22.7.09	200	4
201	ΔΗΜΟΣ ΑΡΓΟΥΣ	323/22.7.09	201	6
202	ΔΗΜΟΣ ΠΕΤΡΟΥΠΟΛΗΣ	324/22.7.09	202	23
203	ΔΗΜΟΣ ΒΡΙΛΗΣΣΙΩΝ	325/22.7.09	203	21
204	ΔΗΜΟΣ ΗΡΑΚΛΕΙΟΥ ΚΡΗΤΗΣ	326/22.7.09	204	136
205	ΔΗΜΟΣ ΠΕΥΚΩΝ	327/22.7.09	205	3
206	ΔΗΜΟΣ ΦΡΑΓΚΙΣΤΑΣ	328/22.7.09	206	4
207	ΔΗΜΟΣ ΠΟΛΙΧΝΗΣ	329/22.7.09	207	82
208	ΔΗΜΟΣ ΠΑΝΟΡΑΜΑΤΟΣ Ν. ΘΕΣΣΑΛΟΝΙΚΗΣ	330/23.7.09	208	7
209	ΔΗΜΟΣ ΜΕΤΑΞΑΔΩΝ Ν. ΕΒΡΟΥ	334/24.7.09	209	6
210	ΔΗΜΟΣ ΓΑΛΛΕΙΔΙΟΥ Ν. ΦΩΚΙΔΑΣ	339/24.7.09	210	2
211	ΔΗΜΟΣ ΑΓΙΟΥ ΠΑΥΛΟΥ Ν. ΘΕΣΣΑΛΟΝΙΚΗΣ	341/28.7.09	211	2
212	ΔΗΜΟΣ ΠΕΝΤΕΛΗΣ Ν. ΑΤΤΙΚΗΣ	342/28.7.09	212	9
213	ΔΗΜΟΣ ΝΑΥΠΛΙΟΥ Ν. ΑΡΓΟΛΙΔΑΣ	343/28.7.09	213	1
214	ΔΗΜΟΣ ΜΥΚΗΣ Ν. ΞΑΝΘΗΣ	344/28.7.09	214	5
215	ΔΗΜΟΣ ΤΡΙΤΑΙΑΣ Ν. ΑΧΑΪΑΣ	345/28.7.09	215	7
216	ΔΗΜΟΣ ΠΟΣΕΙΔΩΝΙΑΣ Ν. ΚΥΚΛΑΔΩΝ	348/29.7.09	216	2
217	ΔΗΜΟΣ ΚΩ Ν. ΔΩΔΕΚΑΝΗΣΟΥ	350/30.7.09	217	53
218	ΔΗΜΟΣ ΑΣΤΑΚΟΥ	353/31.7.09	218	4
219	ΔΗΜΟΣ ΠΑΡΑΒΟΛΑΣ	356/31.7.09	219	6
220	ΔΗΜΟΣ ΝΑΟΥΣΑΣ	357/31.7.09	220	19
221	ΔΗΜΟΣ ΚΕΡΑΤΣΙΝΙΟΥ	359/3.8.09	221	65
222	ΔΗΜΟΣ ΤΗΝΟΥ	360/3.8.09	222	4
223	ΔΗΜΟΣ ΤΡΙΚΚΑΙΩΝ	361/3.8.09	223	6
224	ΚΟΙΝΟΤΗΤΑ ΣΙΔΗΡΟΝΕΡΟΥ Ν. ΔΡΑΜΑΣ	362/3.8.09	224	2
225	ΔΗΜΟΣ ΣΟΦΑΔΩΝ Ν. ΚΑΡΔΙΤΣΑΣ	366/4.8.09	225	1
226	ΔΗΜΟΣ ΠΑΡΑΛΙΑΣ Ν. ΠΙΕΡΙΑΣ	368/4.8.09	226	9
227	ΔΗΜΟΤΙΚΟΣ ΠΑΙΔΙΚΟΣ ΣΤΑΘΜΟΣ ΚΑΛΑΒΡΥΤΩΝ	370/4.8.09	227	2



Α/Α	ΥΠΟΥΡΓΕΙΑ & ΦΟΡΕΙΣ	ΦΕΚ ΠΡΟΚ/ΕΗΣ	Α/Α & ΠΛΗΘΟΣ ΠΡΟΚ/ΕΩΝ (ανά κατηγορία φορέα & συγκεντρωτικά)	ΠΡΟΚΙΣΣ ΘΕΣΕΙΣ
228	ΔΗΜΟΣ ΑΛΕΞΑΝΔΡΟΥΠΟΛΗΣ Ν. ΕΒΡΟΥ	371/6.8.09	228	19
229	ΔΗΜΟΣ ΖΑΓΟΡΑΣ Ν. ΜΑΓΝΗΣΙΑΣ	372/6.8.09	229	3
230	ΔΗΜΟΣ ΝΕΑΣ ΜΑΚΡΗΣ Ν. ΑΤΤΙΚΗΣ	374/7.8.09	230	2
231	ΔΗΜΟΣ ΥΠΑΤΗΣ Ν. ΦΘΙΩΤΙΔΑΣ	376/7.8.09	231	9
232	ΔΗΜΟΣ ΑΓ. ΣΤΕΦΑΝΟΥ Ν. ΑΤΤΙΚΗΣ	378/10.8.09	232	16
233	ΔΗΜΟΣ ΠΡΟΣΟΤΣΑΝΗΣ Ν. ΔΡΑΜΑΣ	381/11.8.09	233	3
234	ΔΗΜΟΤΙΚΗ ΕΠΙΧΕΙΡΗΣΗ ΥΔΡΕΥΣΗΣ ΑΠΟΧΕΤΕΥΣΗΣ ΔΙΚΑΙΟΥ-ΚΩ	382/11.8.09	234	1
235	ΔΗΜΟΣ ΑΥΛΩΝΟΣ Ν. ΜΕΣΣΗΝΙΑΣ	384/13.8.09	235	1
236	ΤΟΠΙΚΗ ΕΝΩΣΗ ΔΗΜΩΝ ΚΑΙ ΚΟΙΝΟΤΗΤΩΝ Ν. ΦΛΩΡΙΝΑΣ	385/13.8.09	236	1
237	ΔΗΜΟΣ ΒΟΥΠΡΑΣΙΑΣ Ν. ΗΛΕΙΑΣ	388/19.8.09	237	11
238	ΠΑΙΔΙΚΟΣ ΣΤΑΘΜΟΣ ΔΗΜΟΥ ΜΑΡΑΘΩΝΑ Ν. ΑΤΤΙΚΗΣ	389/19.8.09	238	3
239	ΔΗΜΟΣ ΜΥΡΙΝΑΣ ΛΗΜΝΟΥ Ν. ΛΕΣΒΟΥ	391/19.8.09	239	7
240	ΔΗΜΟΤΙΚΗ ΕΠΙΧΕΙΡΗΣΗ ΥΔΡΕΥΣΗΣ ΑΠΟΧΕΤΕΥΣΗΣ ΧΑΝΙΩΝ	392/19.8.09	240	1
241	ΔΗΜΟΣ ΠΥΛΗΝΗΣ Ν. ΑΙΤΩΛΟΑΚΑΡΝΑΝΙΑΣ	393/19.8.09	241	2
242	ΔΗΜΟΣ ΜΕΛΙΤΗΣ Ν. ΦΛΩΡΙΝΑΣ	394/27.8.09	242	3
243	ΔΗΜΟΣ ΑΥΛΩΝΟΣ Ν. ΕΥΒΟΙΑΣ	395/28.8.09	243	7
244	ΔΗΜΟΣ ΟΙΝΙΑΔΩΝ Ν. ΑΙΤΩΛΙΑΣ ΚΑΙ ΑΚΑΡΝΑΝΙΑΣ	396/28.8.09	244	2
245	ΔΗΜΟΣ ΑΤΑΒΥΡΟΥ Ν. ΔΩΔΕΚΑΝΗΣΟΥ	397/31.8.09	245	6
246	ΔΗΜΟΣ ΡΟΔΙΩΝ Ν. ΔΩΔΕΚΑΝΗΣΟΥ	398/31.8.09	246	10
247	ΤΟΠΙΚΗ ΕΝΩΣΗ ΔΗΜΩΝ ΚΑΙ ΚΟΙΝΟΤΗΤΩΝ Ν. ΚΟΡΙΝΘΙΑΣ	401/7.9.09	247	1
248	ΔΗΜΟΤΙΚΗ ΕΠΙΧΕΙΡΗΣΗ ΥΔΡΕΥΣΗΣ ΑΠΟΧΕΤΕΥΣΗΣ ΠΑΤΡΑΣ Ν. ΑΧΑΪΑΣ	402/7.9.09	248	30
249	ΔΗΜΟΤΙΚΗ ΕΠΙΧΕΙΡΗΣΗ ΥΔΡΕΥΣΗΣ ΑΠΟΧΕΤΕΥΣΗΣ ΘΑΣΟΥ Ν. ΚΑΒΑΛΑΣ	403/7.9.09	249	4
<b>ΜΕΡΙΚΟ ΣΥΝΟΛΟ ΠΡΟΚΗΡΥΞΕΩΝ ΟΤΑ Α' &amp; Β' ΒΑΘΜΟΥ</b>			<b>249</b>	<b>2.371</b>
<b>Β. ΠΡΟΚΗΡΥΞΕΙΣ ΕΠΙΧΕΙΡΗΣΕΩΝ ΟΤΑ</b>				
250	ΔΗΜΟΤΙΚΗ ΕΠΙΧΕΙΡΗΣΗ ΣΤΑΓΥΡΩΝ - ΑΚΑΝΘΟΥ Ν. ΧΑΛΚΙΔΙΚΗΣ	45/20.2.09	1	2
251	ΔΗΜΟΤΙΚΗ ΕΠΙΧΕΙΡΗΣΗ ΥΔΡΕΥΣΗΣ ΑΠΟΧΕΤΕΥΣΗΣ ΑΡΓΟΣΤΟΛΙΟΥ Ν. ΚΕΦΑΛΛΗΝΙΑΣ	47/20.2.09	2	17
252	ΔΗΜΟΤΙΚΗ ΕΠΙΧΕΙΡΗΣΗ ΥΔΡΕΥΣΗΣ ΑΠΟΧΕΤΕΥΣΗΣ ΚΑΤΕΡΙΝΗΣ	312/13.7.09	3	1
253	ΔΗΜΟΤΙΚΗ ΕΠΙΧΕΙΡΗΣΗ ΥΔΡΕΥΣΗΣ ΑΠΟΧΕΤΕΥΣΗΣ ΚΟΡΙΝΟΥ Ν. ΠΙΕΡΙΑΣ	320/17.7.09	4	6
254	ΔΗΜΟΤΙΚΗ ΕΠΙΧΕΙΡΗΣΗ ΥΔΡΕΥΣΗΣ ΑΠΟΧΕΤΕΥΣΗΣ ΝΕΑΣ ΑΡΤΑΚΗΣ	351/30.7.09	5	3
255	ΔΗΜΟΤΙΚΗ ΑΝΑΠΤΥΞΙΑΚΗ ΕΠΙΧΕΙΡΗΣΗ ΚΑΒΑΛΑΣ	352/31.7.09	6	2
256	ΔΗΜΟΤΙΚΗ ΕΠΙΧΕΙΡΗΣΗ ΥΔΡΕΥΣΗΣ ΑΠΟΧΕΤΕΥΣΗΣ ΗΡΑΚΛΕΙΔΩΝ	358/31.7.09	7	5
<b>ΜΕΡΙΚΟ ΣΥΝΟΛΟ ΠΡΟΚΗΡΥΞΕΩΝ ΕΠΙΧΕΙΡΗΣΕΩΝ ΟΤΑ</b>			<b>7</b>	<b>36</b>
<b>Γ. ΠΡΟΚΗΡΥΞΕΙΣ ΝΟΣΟΚΟΜΕΙΩΝ</b>				
257	ΓΕΝΙΚΟ ΝΟΣΟΚΟΜΕΙΟ ΠΑΠΑΓΕΩΡΓΙΟΥ ΘΕΣΣΑΛΟΝΙΚΗΣ	34/13.2.09	1	53
258	ΓΕΝΙΚΟ ΝΟΣΟΚΟΜΕΙΟ ΔΥΤΙΚΗΣ ΑΤΤΙΚΗΣ Η ΑΓΙΑ ΒΑΡΒΑΡΑ Ν. ΑΤΤΙΚΗΣ	35/13.2.09	2	4
259	ΠΑΙΔΟΨΥΧΙΑΤΡΙΚΟ ΝΟΣΟΚΟΜΕΙΟ ΑΤΤΙΚΗΣ	73/6.3.09	3	1
260	ΓΕΝΙΚΟ ΝΟΣΟΚΟΜΕΙΟ ΠΑΙΔΩΝ ΑΘΗΝΩΝ Π. & Α. ΚΥΡΙΑΚΟΥ Ν. ΑΤΤΙΚΗΣ	101/17.3.09	4	10
261	ΓΕΝΙΚΟ ΝΟΣΟΚΟΜΕΙΟ ΚΕΦΑΛΛΗΝΙΑΣ	109/20.3.09	5	12
262	ΓΕΝΙΚΟ ΝΟΣΟΚΟΜΕΙΟ ΖΑΚΥΝΘΟΥ ΑΓ. ΔΙΟΝΥΣΙΟΣ Ν. ΖΑΚΥΝΘΟΥ	119/23.3.09	6	1
263	ΓΕΝΙΚΟ ΝΟΣΟΚΟΜΕΙΟ ΚΑΒΑΛΑΣ	128/24.3.09	7	1
264	ΓΕΝΙΚΟ ΝΟΣΟΚΟΜΕΙΟ ΡΕΘΥΜΝΟΥ	149/31.3.09	8	3
265	ΓΕΝΙΚΟ ΝΟΣΟΚΟΜΕΙΟ ΕΛΕΥΣΙΝΑΣ	151/31.3.09	9	1
266	ΨΥΧΙΑΤΡΙΚΟ ΝΟΣΟΚΟΜΕΙΟ ΑΤΤΙΚΗΣ ΔΡΟΜΟΚΑΙΤΕΙΟ	154/2.4.09	10	2
267	ΠΑΙΔΟΨΥΧΙΑΤΡΙΚΟ ΝΟΣΟΚΟΜΕΙΟ ΑΤΤΙΚΗΣ	194/27.4.09	11	7
268	ΓΕΝΙΚΟ ΝΟΣΟΚΟΜΕΙΟ ΖΑΚΥΝΘΟΥ ΑΓ. ΔΙΟΝΥΣΙΟΣ	199/29.4.09	12	1
269	ΚΕΝΤΡΟ ΕΚΠΑΙΔΕΥΣΗΣ ΚΟΙΝΩΝΙΚΗΣ ΥΠΟΣΤΗΡΙΞΗΣ ΚΑΙ ΚΑΤΑΡΤΙΣΗΣ ΑΤΟΜΩΝ ΜΕ ΑΝΑΠΗΡΙΕΣ ΚΑΡΔΙΤΣ	291/7.7.09	13	1
270	ΓΕΝΙΚΟ ΝΟΣΟΚΟΜΕΙΟ ΑΓΙΟΥ ΝΙΚΟΛΑΟΥ ΚΡΗΤΗΣ Ν. ΛΑΣΙΘΙΟΥ	292/7.7.09	14	1
271	ΓΕΝΙΚΟ ΝΟΣΟΚΟΜΕΙΟ ΑΡΤΑΣ	299/8.7.09	15	1
272	ΨΥΧΙΑΤΡΙΚΟ ΝΟΣΟΚΟΜΕΙΟ ΠΕΤΡΑΣ ΟΛΥΜΠΟΥ Ν. ΠΙΕΡΙΑΣ	349/30.7.09	16	1
273	ΓΕΝΙΚΟ ΝΟΣΟΚΟΜΕΙΟ ΣΕΡΡΩΝ	363/4.8.09	17	1
274	ΓΕΝΙΚΟ ΠΑΝΑΡΚΑΔΙΚΟ ΝΟΣΟΚΟΜΕΙΟ ΤΡΙΠΟΛΗΣ "Η ΕΥΑΓΓΕΛΙΣΤΡΙΑ" Ν. ΑΡΚΑΔΙΑΣ	375/7.8.09	18	9
<b>ΜΕΡΙΚΟ ΣΥΝΟΛΟ ΠΡΟΚΗΡΥΞΕΩΝ ΝΟΣΟΚΟΜΕΙΩΝ</b>			<b>18</b>	<b>110</b>

Α/Α	ΥΠΟΥΡΓΕΙΑ & ΦΟΡΕΙΣ	ΦΕΚ ΠΡΟΚ/ΕΗΣ	Α/Α & ΠΛΗΘΟΣ ΠΡΟΚ/ΕΕΩΝ (ανά κατηγορία φορέα & συγκεντρωτικά)	ΠΡΟΚΙΣΣ ΘΕΣΕΙΣ
<b>Δ. ΠΡΟΚΗΡΥΞΕΙΣ Ν.Π.Δ.Δ. &amp; Ν.Π.Ι.Δ.</b>				
275	ΔΗΜΟΤΙΚΟΣ ΠΑΙΔΙΚΟΣ ΣΤΑΘΜΟΣ ΔΗΜΟΥ ΚΑΡΠΑΘΟΥ "ΤΑ ΔΕΛΦΙΝΑΚΙΑ" Ν. ΔΩΔΕΚΑΝΗΣΟΥ	7/16.1.09	1	8
276	ΙΔΡΥΜΑ ΚΟΙΝΩΝΙΚΗΣ ΠΡΟΝΟΙΑΣ ΘΕΣΠΡΩΤΙΑΣ	11/20.1.09	2	2
277	ΠΑΙΔΙΚΟΣ ΣΤΑΘΜΟΣ ΔΗΜΟΥ ΜΩΛΟΥ Ν.ΦΘΙΩΤΙΔΑΣ	12/20.1.09	3	1
278	ΔΗΜΟΤΙΚΟ ΛΙΜΕΝΙΚΟ ΤΑΜΕΙΟ ΠΑΤΜΟΥ Ν. ΔΩΔΕΚΑΝΗΣΟΥ	17/22.1.09	4	1
279	ΟΡΓΑΝΙΣΜΟΣ ΠΑΙΔΙΚΩΝ ΚΑΙ ΒΡΕΦΟΝΗΠΙΑΚΩΝ ΣΤΑΘΜΩΝ ΔΗΜΟΥ ΠΑΡΑΜΥΘΙΑΣ Ν. ΘΕΣΠΡΩΤΙΑΣ	21/2.2.09	5	1
280	ΕΥΡΩΠΑΪΚΟ ΠΟΛΙΤΙΣΤΙΚΟ ΚΕΝΤΡΟ ΔΕΛΦΩΝ Ν.ΦΩΚΙΔΑΣ	24/2.2.09	6	1
281	ΟΡΓΑΝΙΣΜΟΣ ΚΕΝΤΡΟΥ ΠΑΙΔΙΟΥ ΔΗΜΟΥ ΣΚΙΑΘΟΥ Ν. ΜΑΓΝΗΣΙΑΣ	29/11.2.09	7	2
282	ΚΕΝΤΡΟ ΣΠΟΥΔΗΣ ΚΑΙ ΑΝΑΔΕΙΞΗΣ ΜΙΚΡΑΣΙΑΤΙΚΟΥ ΠΟΛΙΤΙΣΜΟΥ ΔΗΜΟΥ ΝΕΑΣ ΙΩΝΙΑΣ Ν. ΑΤΤΙΚΗΣ	31/12.2.09	8	1
283	ΚΕΝΤΡΟ ΑΠΟΘΕΡΑΠΕΙΑΣ ΚΑΙ ΦΥΣΙΚΗΣ ΑΠΟΚΑΤΑΣΤΑΣΗΣ ΑΙΓΙΟΥ Ν. ΑΧΑΪΑΣ ΚΛΕΟΜΕΝΟΥΣ ΟΙΚΟΝΟΜΟΥ	33/12.2.09	9	1
284	Δ' ΔΗΜΟΤΙΚΟΣ ΠΑΙΔΙΚΟΣ ΣΤΑΘΜΟΣ ΔΗΜΟΥ ΑΙΓΙΟΥ Ν ΑΧΑΪΑΣ	40/18.2.09	10	1
285	ΔΗΜΟΤΙΚΟ ΛΙΜΕΝΙΚΟ ΤΑΜΕΙΟ ΡΕΘΥΜΝΗΣ Ν. ΡΕΘΥΜΝΗΣ	41/19.2.09	11	2
286	ΚΕΝΤΡΟ ΑΝΟΙΚΤΗΣ ΠΡΟΣΤΑΣΙΑΣ ΗΛΙΚΙΩΜΕΝΩΝ ΔΗΜΟΥ ΑΓ. ΠΑΡΑΣΚΕΥΗΣ Ν. ΑΤΤΙΚΗΣ	42/19.2.09	12	1
287	ΚΑΠΗ ΔΗΜΟΥ ΣΙΔΗΡΟΚΑΣΤΡΟΥ Ν. ΣΕΡΡΩΝ	54/24.2.09	13	1
288	ΠΑΙΔΙΚΟΣ ΚΑΙ ΒΡΕΦΟΝΗΠΙΑΚΟΣ ΣΤΑΘΜΟΣ ΔΗΜΟΥ ΑΡΚΑΛΟΧΩΡΙΟΥ Ν. ΗΡΑΚΛΕΙΟΥ	55/25.2.09	14	4
289	ΔΗΜΟΤΙΚΟΣ ΠΑΙΔΙΚΟΣ ΣΤΑΘΜΟΣ ΜΑΡΑΘΟΚΑΜΠΟΥ Ν. ΣΑΜΟΥ	58/25.2.09	15	1
290	ΔΗΜΟΤΙΚΟ ΛΙΜΕΝΙΚΟ ΤΑΜΕΙΟ ΣΑΛΑΜΙΝΑΣ Ν. ΑΤΤΙΚΗΣ	66/3.3.09	16	3
291	ΜΟΝΑΔΑ ΚΟΙΝΩΝΙΚΗΣ ΦΡΟΝΤΙΔΑΣ Ο ΑΓ. ΠΑΝΤΕΛΕΗΜΩΝ Ν. ΘΕΣΣΑΛΟΝΙΚΗΣ	76/9.3.09	17	1
292	ΔΗΜΟΤΙΚΟΣ ΠΑΙΔΙΚΟΣ ΣΤΑΘΜΟΣ ΑΙΓΙΝΑΣ Ν. ΑΤΤΙΚΗΣ	81/10.3.09	18	1
293	ΘΕΡΑΠΕΥΤΗΡΙΟ ΧΡΟΝΙΩΝ ΠΑΘΗΣΕΩΝ ΠΑΙΔΩΝ ΚΟΜΟΤΗΝΗΣ	85/11.3.09	19	1
294	ΠΑΙΔΙΚΟΙ ΣΤΑΘΜΟΙ ΔΗΜΟΥ ΠΥΡΓΟΥ Ν. ΗΛΕΙΑΣ	87/12.3.09	20	3
295	ΔΗΜΟΤΙΚΟΣ ΠΑΙΔΙΚΟΣ ΣΤΑΘΜΟΣ ΔΗΜΟΥ ΔΙΑΚΟΠΤΟΥ Ν. ΑΧΑΪΑΣ	89/12.3.09	21	1
296	ΚΕΝΤΡΟ ΠΡΟΣΧΟΛΙΚΗΣ ΑΓΩΓΗΣ ΔΗΜΟΥ ΠΕΛΕΚΑΝΟΥ Ν. ΧΑΝΙΩΝ	92/13.3.09	22	1
297	ΔΗΜΟΤΙΚΟΙ ΠΑΙΔΙΚΟΙ ΣΤΑΘΜΟΙ ΔΗΜΟΥ ΓΡΕΒΕΝΩΝ Ν. ΓΡΕΒΕΝΩΝ	94/13.3.09	23	3
298	ΔΗΜΟΤΙΚΟΣ ΠΑΙΔΙΚΟΣ ΣΤΑΘΜΟΣ ΔΗΜΟΥ ΞΥΛΟΚΑΣΤΡΟΥ Ν. ΚΟΡΙΝΘΙΑΣ	110/20.3.09	24	2
299	ΔΗΜΟΤΙΚΟΣ ΒΡΕΦΟΝΗΠΙΑΚΟΣ ΣΤΑΘΜΟΣ ΣΧΗΜΑΤΑΡΙΟΥ Ν. ΒΟΙΩΤΙΑΣ	111/20.3.09	25	2
300	ΔΗΜΟΤΙΚΟΣ ΠΑΙΔΙΚΟΣ ΣΤΑΘΜΟΣ ΠΥΛΟΥ Ν. ΜΕΣΣΗΝΙΑΣ	120/23.3.09	26	1
301	ΔΗΜΟΤΙΚΟΣ ΠΑΙΔΙΚΟΣ ΚΑΙ ΒΡΕΦΟΝΗΠΙΑΚΟΣ ΣΤΑΘΜΟΣ ΜΑΛΙΩΝ Ν. ΗΡΑΚΛΕΙΟΥ	124/24.3.09	27	1
302	ΚΕΝΤΡΟ ΠΕΡΙΘΑΛΨΗΣ ΠΑΙΔΩΝ ΛΕΧΑΙΝΩΝ	127/24.3.09	28	5
303	ΔΗΜΟΤΙΚΟΙ ΠΑΙΔΙΚΟΙ ΣΤΑΘΜΟΙ ΔΗΜΟΥ ΑΣΤΑΚΟΥ Ν. ΑΙΤΩΛΙΑΣ ΚΑΙ ΑΚΑΡΝΑΝΙΑΣ	130/24.3.09	29	1
304	Α' ΔΗΜΟΤΙΚΟΣ ΠΑΙΔΙΚΟΣ ΣΤΑΘΜΟΣ ΔΗΜΟΥ ΣΑΛΑΜΙΝΑΣ Ν. ΑΤΤΙΚΗΣ	134/26.3.09	30	3
305	Β' ΔΗΜΟΤΙΚΟΣ ΠΑΙΔΙΚΟΣ ΣΤΑΘΜΟΣ ΔΗΜΟΥ ΑΙΓΙΟΥ Ν. ΑΧΑΪΑΣ	143/30.3.09	31	2
306	ΔΗΜΟΤΙΚΟΣ ΠΑΙΔΙΚΟΣ ΣΤΑΘΜΟΣ ΑΠΟΣΤΟΛΟΥ ΠΑΥΛΟΥ Ν. ΗΜΑΘΙΑΣ	146/31.3.09	32	2
307	ΠΑΙΔΙΚΟΙ ΒΡΕΦΟΝΗΠΙΑΚΟΙ ΣΤΑΘΜΟΙ ΔΗΜΟΥ ΟΡΕΣΤΙΑΔΑΣ Ν. ΕΒΡΟΥ	147/31.3.09	33	1
308	ΚΕΝΤΡΟ ΕΚΠΑΙΔΕΥΣΗΣ ΚΟΙΝΩΝΙΚΗΣ ΥΠΟΣΤΗΡΙΞΗΣ ΚΑΙ ΚΑΤΑΡΤΙΣΗΣ ΑΤΟΜΩΝ ΜΕ ΑΝΑΠΗΡΙΕΣ (ΚΕΚΥΚΑ)	152/1.4.09	34	1
309	ΑΣΤΙΚΗ ΕΤΑΙΡΕΙΑ ΜΟΝΑΔΑ ΦΡΟΝΤΙΔΑΣ ΗΛΙΚΙΩΜΕΝΩΝ ΕΔΕΣΣΑΣ ΜΗ ΚΕΡΔΟΣΚΟΠΙΚΟΥ ΧΑΡΑΚΤΗΡΑ ΕΥΑ	153/2.4.09	35	3
310	ΠΑΙΔΙΚΟΣ ΣΤΑΘΜΟΣ ΝΑΟΥΣΑΣ ΔΗΜΟΥ ΠΑΡΟΥ Ν. ΚΥΚΛΑΔΩΝ	158/6.4.09	36	2
311	ΔΗΜΟΤΙΚΟΣ ΒΡΕΦΟΝΗΠΙΑΚΟΣ ΣΤΑΘΜΟΣ ΓΕΡΟΠΟΤΑΜΟΥ Ν. ΡΕΘΥΜΝΗΣ	164/9.4.09	37	2
312	ΚΑΠΗ ΔΗΜΟΥ ΚΑΛΑΜΑΡΙΑΣ Ν. ΘΕΣΣΑΛΟΝΙΚΗΣ	168/10.4.09	38	1
313	ΔΗΜΟΤΙΚΟΙ ΠΑΙΔΙΚΟΙ ΣΤΑΘΜΟΙ ΚΑΙ ΒΡΕΦΟΝΗΠΙΑΚΟΙ ΣΤΑΘΜΟΙ ΑΡΓΟΥΣ Ν. ΑΡΓΟΛΙΔΑΣ	169/13.4.09	39	4
314	ΔΗΜΟΤΙΚΟΣ ΠΑΙΔΙΚΟΣ ΒΡΕΦΟΝΗΠΙΑΚΟΣ ΣΤΑΘΜΟΣ ΙΤΕΑΣ Ν.ΦΩΚΙΔΑΣ	170/13.4.09	40	1
315	ΔΗΜΟΤΙΚΟΣ ΟΡΓΑΝΙΣΜΟΣ ΚΕΝΤΡΟΥ ΑΝΟΙΚΤΗΣ ΠΡΟΣΤΑΣΙΑΣ ΗΛΙΚΙΩΜΕΝΩΝ ΗΡΑΚΛΕΙΟΥ Ν. ΚΡΗΤΗΣ	174/15.4.09	41	22
316	ΔΗΜΟΤΙΚΟΣ ΠΑΙΔΙΚΟΣ ΣΤΑΘΜΟΣ ΝΕΣΤΟΡΙΟΥ Ν. ΚΑΣΤΟΡΙΑΣ	176/15.4.09	42	1
317	ΠΑΙΔΙΚΟΙ ΒΡΕΦΟΝΗΠΙΑΚΟΙ ΣΤΑΘΜΟΙ ΔΗΜΟΥ ΑΛΕΞΑΝΔΡΟΥΠΟΛΗΣ Ν. ΕΒΡΟΥ	183/24.4.09	43	4
318	ΠΑΙΔΙΚΟΙ ΚΑΙ ΒΡΕΦΟΝΗΠΙΑΚΟΙ ΣΤΑΘΜΟΙ ΔΗΜΟΥ ΡΕΘΥΜΝΗΣ	184/24.4.09	44	6
319	ΚΕΝΤΡΙΚΗ ΑΓΟΡΑ ΘΕΣΣΑΛΟΝΙΚΗΣ Α.Ε.	193/27.4.09	45	7
320	ΔΗΜΟΤΙΚΟΙ ΠΑΙΔΙΚΟΙ ΣΤΑΘΜΟΙ Δ. ΑΜΦΙΛΟΧΙΑΣ Ν. ΑΙΤΩΛΙΑΣ & ΑΚΑΡΝΑΝΙΑΣ	196/27.4.09	46	2
321	Ε' ΒΡΕΦΟΝΗΠΙΑΚΟΣ ΣΤΑΘΜΟΣ ΑΛΙΜΟΥ Ν. ΑΤΤΙΚΗΣ	202/6.5.09	47	25
322	ΔΗΜΟΤΙΚΟΣ ΠΑΙΔΙΚΟΣ ΣΤΑΘΜΟΣ Δ. ΗΡΑΚΛΕΙΑΣ Ν. ΣΕΡΡΩΝ	211/13.5.09	48	4
323	ΔΗΜΟΤΙΚΟΣ ΠΑΙΔΙΚΟΣ ΣΤΑΘΜΟΣ ΕΡΕΣΟΥ - ΑΝΤΙΣΣΗΣ Ν. ΛΕΣΒΟΥ	213/19.5.09	49	1
324	ΠΑΙΔΙΚΟΙ ΚΑΙ ΒΡΕΦΟΝΗΠΙΑΚΟΙ ΣΤΑΘΜΟΙ ΔΗΜΟΥ ΧΡΥΣΟΥΠΟΛΗΣ	214/21.5.09	50	11
325	1ος ΠΑΙΔΙΚΟΣ ΣΤΑΘΜΟΣ ΔΗΜΟΥ ΓΑΖΙΟΥ Ν. ΗΡΑΚΛΕΙΟΥ ΚΡΗΤΗΣ	215/21.5.09	51	5
326	ΔΗΜΟΤΙΚΟΣ ΒΡΕΦΟΝΗΠΙΑΚΟΣ ΣΤΑΘΜΟΣ ΔΗΜΟΥ ΜΟΙΡΩΝ	216/21.5.09	52	3
327	ΔΗΜΟΤΙΚΟΣ ΒΡΕΦΟΝΗΠΙΑΚΟΣ ΣΤΑΘΜΟΣ ΔΗΜΟΥ ΓΑΖΙΟΥ	219/25.5.09	53	4
328	ΔΗΜΟΤΙΚΟ ΛΙΜΕΝΙΚΟ ΤΑΜΕΙΟ ΜΥΚΟΝΟΥ	222/26.5.09	54	1
329	ΚΕΝΤΡΟ ΠΡΟΓΡΑΜΜΑΤΙΣΜΟΥ ΚΑΙ ΟΙΚΟΝΟΜΙΚΩΝ ΕΡΕΥΝΩΝ (ΚΕΠΕ)	225/27.5.09	55	4

Α/Α	ΥΠΟΥΡΓΕΙΑ & ΦΟΡΕΙΣ	ΦΕΚ ΠΡΟΚ/ΕΗΣ	Α/Α & ΠΛΗΘΟΣ ΠΡΟΚ/ΕΕΩΝ (ανά κατηγορία φορέα & συγκεντρωτικά)	ΠΡΟΚ/ΕΣ ΘΕΣΕΙΣ
330	ΚΕΝΤΡΟ ΕΚΠΑΙΔΕΥΣΗΣ ΚΟΙΝΩΝΙΚΗΣ ΥΠΟΣΤΗΡΙΞΗΣ ΚΑΙ ΚΑΤΑΡΤΙΣΗΣ ΑΤΟΜΩΝ ΜΕ ΑΝΑΠΗΡΙΕΣ ΞΑΝΘΗΣ	228/29.5.09	56	1
331	ΔΗΜΟΤΙΚΟΣ ΠΑΙΔΙΚΟΣ ΣΤΑΘΜΟΣ ΔΗΜΟΥ ΚΕΡΚΙΝΗΣ	233/2.6.09	57	3
332	ΔΗΜΟΤΙΚΟΣ ΠΑΙΔΙΚΟΣ ΣΤΑΘΜΟΣ Δ. ΓΑΡΓΑΛΙΑΝΩΝ Ν. ΜΕΣΣΗΝΙΑΣ	234/3.6.09	58	2
333	ΔΗΜΟΤΙΚΟΣ ΑΘΛΗΤΙΚΟΣ ΟΡΓΑΝΙΣΜΟΣ ΔΗΜΟΥ ΠΑΠΑΓΟΥ Ν. ΑΤΤΙΚΗΣ	240/4.6.09	59	2
334	ΔΗΜΟΤΙΚΟ ΓΗΡΟΚΟΜΕΙΟ ΑΡΓΟΣΤΟΛΙΟΥ Ν. ΚΕΦΑΛΛΗΝΙΑΣ	242/5.6.09	60	3
335	ΔΗΜΟΤΙΚΟΣ ΠΑΙΔΙΚΟΣ ΣΤΑΘΜΟΣ Ν. ΒΥΣΣΑΣ ΔΗΜΟΥ ΒΥΣΣΑΣ Ν.ΕΒΡΟΥ	244/5.6.09	61	1
336	ΙΔΡΥΜΑ ΣΤΗΡΙΞΗΣ ΟΓΚΟΛΟΓΙΚΩΝ ΑΣΘΕΝΩΝ Η ΕΛΠΙΔΑ Ν. ΑΧΑΪΑΣ	257/16.6.09	62	13
337	1ος ΠΑΙΔΙΚΟΣ ΣΤΑΘΜΟΣ ΔΗΜΟΥ ΝΑΞΟΥ Ν. ΚΥΚΛΑΔΩΝ	259/16.6.09	63	1
338	ΚΕΝΤΡΟ ΠΑΙΔΙΟΥ ΔΗΜΟΥ ΑΓΙΑΣ ΠΑΡΑΣΚΕΥΗΣ Ν. ΑΤΤΙΚΗΣ	260/17.6.09	64	36
339	ΠΑΙΔΙΚΟΣ ΣΤΑΘΜΟΣ ΔΗΜΟΥ ΜΕΓΑΛΟΠΟΛΗΣ Ν. ΑΡΚΑΔΙΑΣ	262/17.6.09	65	1
340	ΔΗΜΟΤΙΚΟΣ ΠΑΙΔΙΚΟΣ ΣΤΑΘΜΟΣ ΧΩΡΑΣ ΔΗΜΟΥ ΝΕΣΤΟΡΟΣ Ν. ΜΕΣΣΗΝΙΑΣ	264/18.6.09	66	1
341	ΚΕΝΤΡΟ ΠΡΟΣΧΟΛΙΚΗΣ ΑΓΩΓΗΣ ΔΗΜΟΥ ΣΙΔΗΡΟΚΑΣΤΡΟΥ Ν. ΣΕΡΡΩΝ	265/18.6.09	67	1
342	ΔΗΜΟΤΙΚΟΣ ΠΑΙΔΙΚΟΣ ΣΤΑΘΜΟΣ ΚΑΛΛΟΝΗΣ Ν. ΛΕΣΒΟΥ	268/19.6.09	68	1
343	ΔΗΜΟΤΙΚΟΣ ΟΡΓΑΝΙΣΜΟΣ ΠΡΟΣΧΟΛΙΚΗΣ ΑΓΩΓΗΣ Κ' ΕΚΠΑΙΔΕΥΣΗΣ ΔΗΜΟΥ ΑΓ. ΝΙΚΟΛΑΟΥ Ν. ΛΑΣΙΘΙΟΥ	272/22.6.09	69	9
344	ΨΥΧΙΑΤΡΙΚΟ ΝΟΣΟΚΟΜΕΙΟ ΔΡΟΜΟΚΑΪΤΕΙΟ Ν.ΑΤΤΙΚΗΣ	277/24.6.09	70	5
345	ΔΗΜΟΤΙΚΗ ΒΙΒΛΙΟΘΗΚΗ ΔΑΦΝΗΣ Ν. ΑΤΤΙΚΗΣ	282/30.6.09	71	1
346	ΠΟΛΙΤΙΣΤΙΚΟΣ ΟΡΓΑΝΙΣΜΟΣ ΔΗΜΟΥ ΡΟΔΙΩΝ Ν. ΔΕΛΦΕΚΑΝΗΣΟΥ	284/1.7.09	72	9
347	ΔΗΜΟΤΙΚΟΣ ΠΑΙΔΙΚΟΣ ΣΤΑΘΜΟΣ ΚΑΡΥΑΣ Ν. ΛΕΥΚΑΔΑΣ	293/7.7.09	73	1
348	ΠΑΙΔΙΚΟΣ ΣΤΑΘΜΟΣ ΔΗΜΟΥ ΑΛΙΣΤΡΑΤΗΣ Ν. ΣΕΡΡΩΝ	295/7.7.09	74	2
349	ΕΠΙΜΕΛΗΤΗΡΙΟ ΧΑΛΚΙΔΙΚΗΣ	296/7.7.09	75	3
350	ΠΑΙΔΙΚΟΣ ΣΤΑΘΜΟΣ ΚΟΙΝΟΤΗΤΑΣ ΟΙΑΣ Ν. ΚΥΚΛΑΔΩΝ	298/8.7.09	76	1
351	ΔΗΜΟΤΙΚΟΙ ΠΑΙΔΙΚΟΙ - ΒΡΕΦΟΝΗΠΙΑΚΟΙ ΣΤΑΘΜΟΙ ΠΟΛΙΧΝΗΣ	300/8.7.09	77	9
352	ΠΑΙΔΙΚΟΙ & ΒΡΕΦΟΝΗΠΙΑΚΟΙ ΣΤΑΘΜΟΙ ΔΗΜΟΥ ΚΑΡΔΙΤΣΑΣ	303/9.7.09	78	2
353	ΣΚΟΠΕΥΤΗΡΙΟ ΔΗΜΟΥ ΤΡΙΠΟΛΗΣ	306/10.7.09	79	2
354	ΔΗΜΟΤΙΚΟΙ ΠΑΙΔΙΚΟΙ ΣΤΑΘΜΟΙ ΘΗΒΑΣ	307/10.7.09	80	3
355	ΔΗΜΟΤΙΚΟΙ ΒΡΕΦΟΝΗΠΙΑΚΟΙ & ΠΑΙΔΙΚΟΙ ΣΤΑΘΜΟΙ ΤΥΡΝΑΒΟΥ	308/10.7.09	81	3
356	ΠΕΡΙΦΕΡΕΙΑΚΟ ΤΑΜΕΙΟ ΑΝΑΠΤΥΞΗΣ ΑΝΑΤΟΛΙΚΗΣ ΜΑΚΕΔΟΝΙΑΣ - ΘΡΑΚΗΣ	309/13.7.09	82	6
357	ΔΗΜΟΤΙΚΟΙ ΠΑΙΔΙΚΟΙ ΣΤΑΘΜΟΙ ΔΗΜΟΥ ΒΟΡΕΙΑΣ ΚΥΝΟΥΡΙΑΣ	310/13.7.09	83	4
358	ΕΘΝΙΚΟ ΚΕΝΤΡΟ ΕΡΕΥΝΑΣ ΠΡΟΛΗΨΗΣ & ΘΕΡΑΠΕΙΑΣ ΤΟΥ ΣΑΚΧΑΡΩΔΗ ΔΙΑΒΗΤΗ ΚΑΙ ΤΩΝ ΕΠΙΠΛΟΚΩΝ	311/13.7.09	84	1
359	ΚΕΝΤΡΟ ΦΡΟΝΤΙΔΑΣ ΟΙΚΟΓΕΝΕΙΑΣ ΔΗΜΟΥ ΘΕΣΣΑΛΟΝΙΚΗΣ	314/14.7.09	85	9
360	ΔΗΜΟΤΙΚΟΣ ΠΑΙΔΙΚΟΣ ΣΤΑΘΜΟΣ ΑΝΩΓΕΙΩΝ Ν. ΡΕΘΥΜΝΗΣ	315/14.7.09	86	1
361	ΚΕΝΤΡΟ ΦΡΟΝΤΙΔΑΣ ΠΑΙΔΙΩΝ & ΗΛΙΚΙΩΜΕΝΩΝ Δ.Δ. ΑΓΙΟΥ ΠΝΕΥΜΑΤΟΣ ΔΗΜΟΥ ΕΜΜΑΝΟΥΗΛ ΠΑΠΠΑ Ν.	316/14.7.09	87	1
362	ΟΡΓΑΝΙΣΜΟΣ ΕΛΛΗΝΙΚΩΝ ΓΕΩΡΓΙΚΩΝ ΑΣΦΑΛΙΣΕΩΝ (ΕΛ.Γ.Α.)	321/21.7.09	88	45
363	ΠΑΙΔΙΚΟΣ ΒΡΕΦΟΝΗΠΙΑΚΟΣ ΣΤΑΘΜΟΣ ΔΗΜΟΥ ΕΥΚΑΡΠΙΑΣ Ν. ΘΕΣΣΑΛΟΝΙΚΗΣ	331/24.7.09	89	6
364	ΔΗΜΟΤΙΚΟΙ ΠΑΙΔΙΚΟΙ ΣΤΑΘΜΟΙ ΔΗΜΟΥ ΠΥΘΑΓΟΡΕΙΟΥ Ν. ΣΑΜΟΥ	332/24.7.09	90	3
365	ΔΗΜΟΤΙΚΟΣ ΠΑΙΔΙΚΟΣ ΣΤΑΘΜΟΣ ΔΕΡΒΕΝΙΟΥ ΔΗΜΟΥ ΕΥΡΩΣΤΙΝΗΣ Ν. ΚΟΡΙΝΘΙΑΣ	333/24.7.09	91	1
366	ΔΗΜΟΤΙΚΟΙ ΠΑΙΔΙΚΟΙ ΚΑΙ ΒΡΕΦΟΝΗΠΙΑΚΟΙ ΣΤΑΘΜΟΙ ΠΑΠΑΓΟΥ Ν. ΑΤΤΙΚΗΣ	335/24.7.09	92	2
367	ΠΑΙΔΙΚΟΙ ΣΤΑΘΜΟΙ ΔΗΜΟΥ ΜΕΣΣΗΝΗΣ Ν. ΜΕΣΣΗΝΙΑΣ	336/24.7.09	93	2
368	ΔΗΜΟΤΙΚΟΣ ΠΑΙΔΙΚΟΣ ΣΤΑΘΜΟΣ ΣΠΗΛΙΟΥ ΔΗΜΟΥ ΛΑΜΠΗΣ Ν. ΡΕΘΥΜΝΟΥ	337/24.7.09	94	1
369	ΔΗΜΟΤΙΚΟΙ ΒΡΕΦΟΝΗΠΙΑΚΟΙ ΣΤΑΘΜΟΙ ΔΗΜΟΥ ΠΕΡΙΣΤΕΡΙΟΥ Ν. ΑΤΤΙΚΗΣ	338/24.7.09	95	9
370	ΓΥΜΝΑΣΤΗΡΙΑ ΔΗΜΟΥ ΚΑΒΑΛΑΣ	340/28.7.09	96	5
371	ΕΠΙΜΕΛΗΤΗΡΙΟ ΚΑΒΑΛΑΣ	346/28.7.09	97	4
372	ΕΝΙΑΙΟΣ ΣΥΝΔΕΣΜΟΣ ΔΗΜΩΝ ΚΑΙ ΚΟΙΝΟΤΗΤΩΝ Ν. ΑΤΤΙΚΗΣ	347/28.7.09	98	18
373	ΕΘΝΙΚΟ ΙΔΡΥΜΑ ΝΕΟΤΗΤΑΣ	354/31.7.09	99	15
374	ΔΗΜΟΤΙΚΟΣ ΠΑΙΔΙΚΟΣ ΣΤΑΘΜΟΣ ΟΡΧΟΜΕΝΟΥ	355/31.7.09	100	3
375	ΘΕΡΑΠΕΥΤΗΡΙΟ ΨΥΧΙΚΩΝ ΠΑΘΗΣΕΩΝ ΧΑΝΙΩΝ	364/4.8.09	101	2
376	ΠΑΙΔΙΚΟΙ ΚΑΙ ΒΡΕΦΟΝΗΠΙΑΚΟΙ ΣΤΑΘΜΟΙ ΔΗΜΟΥ ΧΑΛΑΝΔΡΙΟΥ Ν. ΑΤΤΙΚΗΣ	365/4.8.09	102	24
377	ΔΗΜΟΤΙΚΟΣ ΠΑΙΔΙΚΟΣ ΣΤΑΘΜΟΣ ΝΕΑΣ ΜΑΚΡΗΣ Ν. ΑΤΤΙΚΗΣ	367/4.8.09	103	7
378	ΚΕΝΤΡΟ ΠΡΟΣΧΟΛΙΚΗΣ ΑΓΩΓΗΣ ΚΑΙ ΦΡΟΝΤΙΔΑΣ ΟΙΚΟΓΕΝΕΙΑΣ ΔΗΜΟΥ ΔΡΑΜΑΣ	369/4.8.09	104	20
379	ΔΗΜΟΤΙΚΟΣ ΠΑΙΔΙΚΟΣ ΣΤΑΘΜΟΣ ΧΑΡΑΚΑ ΔΗΜΟΥ ΑΣΤΕΡΟΥΣΙΩΝ Ν. ΗΡΑΚΛΕΙΟΥ	373/7.8.09	105	1
380	ΔΗΜΟΤΙΚΟΣ ΠΑΙΔΙΚΟΣ ΣΤΑΘΜΟΣ Δ.Δ. Κ. ΚΑΜΗΛΑΣ ΔΗΜΟΥ ΣΚΟΥΤΑΡΕΩΣ Ν. ΣΕΡΡΩΝ	377/10.8.09	106	1
381	ΔΗΜΟΤΙΚΟΣ ΠΑΙΔΙΚΟΣ ΣΤΑΘΜΟΣ ΔΗΜΟΥ ΝΕΜΕΑΣ Ν. ΚΟΡΙΝΘΙΑΣ	379/10.8.09	107	1
382	ΕΛΛΗΝΙΚΗ ΑΕΡΟΠΟΡΙΚΗ ΒΙΟΜΗΧΑΝΙΑ Α.Ε. ΣΧΗΜΑΤΑΡΙ Ν. ΒΟΙΩΤΙΑΣ	380/10.8.09	108	80
383	ΚΕΝΤΡΟ ΠΑΙΔΙΚΗΣ ΜΕΡΙΜΝΑΣ ΑΓΩΓΗΣ ΚΑΙ ΦΡΟΝΤΙΔΑΣ ΔΗΜΟΥ ΝΙΓΡΙΤΑΣ Ν. ΣΕΡΡΩΝ	383/13.8.09	109	2
384	ΕΘΝΙΚΟ ΣΤΑΔΙΟ ΑΛΜΥΡΟΥ Ν. ΜΑΓΝΗΣΙΑΣ	386/19.8.09	110	1
385	ΠΑΙΔΙΚΟΣ ΚΑΙ ΒΡΕΦΟΝΗΠΙΑΚΟΣ ΣΤΑΘΜΟΣ ΔΗΜΟΥ ΖΑΡΟΥ Ν. ΗΡΑΚΛΕΙΟΥ	387/19.8.09	111	1
386	ΤΟΠΙΚΗ ΕΝΩΣΗ ΔΗΜΩΝ ΚΑΙ ΚΟΙΝΟΤΗΤΩΝ Ν. ΧΑΝΙΩΝ	390/19.8.09	112	1
<b>ΜΕΡΙΚΟ ΣΥΝΟΛΟ ΠΡΟΚΗΡΥΞΕΩΝ Ν.Π.Δ.Δ. &amp; Ν.Π.Ι.Δ.</b>			<b>112</b>	<b>569</b>

Α/Α	ΥΠΟΥΡΓΕΙΑ & ΦΟΡΕΙΣ	ΦΕΚ ΠΡΟΚ/ΞΗΣ	Α/Α & ΠΛΗΘΟΣ ΠΡΟΚ/ΞΕΩΝ (ανά κατηγορία φορέα & συγκεντρωτικά)	ΠΡΟΚ/ΞΕΣ ΘΕΣΕΙΣ
<b>Ε. ΠΡΟΚΗΡΥΞΕΙΣ ΑΝΩΝΥΜΩΝ ΕΤΑΙΡΕΙΩΝ Ν. 3429/2005</b>				
387	ΟΡΓΑΝΙΣΜΟΣ ΛΙΜΕΝΟΣ ΠΕΙΡΑΙΑ Α.Ε.	78/9.3.09	1	47
388	ΕΛΛΗΝΙΚΟ ΚΕΝΤΡΟ ΚΙΝΗΜΑΤΟΓΡΑΦΟΥ Α.Ε.	97/16.3.09	2	4
389	ΕΤΑΙΡΕΙΑ ΥΔΡΕΥΣΗΣ ΚΑΙ ΑΠΟΧΕΤΕΥΣΗΣ ΠΡΩΤΕΥΟΥΣΗΣ (ΕΥΔΑΠ) Α.Ε.	235/3.6.09	3	125
<b>ΜΕΡΙΚΟ ΣΥΝΟΛΟ ΠΡΟΚΗΡΥΞΕΩΝ ΑΝΩΝΥΜΩΝ ΕΤΑΙΡΕΙΩΝ (Ν. 3429/2005)</b>			<b>3</b>	<b>176</b>
<b>ΣΤ. ΠΡΟΚΗΡΥΞΕΙΣ ΕΠΙΜΕΛΗΤΗΡΙΩΝ Ν. 3419/2005 &amp; 2081/1992</b>				
390	ΕΠΙΜΕΛΗΤΗΡΙΟ ΔΩΔΕΚΑΝΗΣΟΥ	20091/27.6.09	1	1
<b>ΜΕΡΙΚΟ ΣΥΝΟΛΟ ΠΡΟΚΗΡΥΞΕΩΝ ΕΠΙΜΕΛΗΤΗΡΙΩΝ (Ν. 3419/2005 &amp; 2081/1992)</b>			<b>1</b>	<b>1</b>
<b>Ζ. ΠΡΟΚΗΡΥΞΕΙΣ ΠΟΥ ΑΚΥΡΩΘΗΚΑΝ</b>				
391	ΔΗΜΟΣ ΑΓΙΩΝ ΘΕΟΔΩΡΩΝ Ν. ΚΟΡΙΝΘΙΑΣ	404/14.10.09	1	2
392	ΔΗΜΟΣ ΣΚΟΥΤΑΡΕΩΣ Ν. ΣΕΡΡΩΝ	405/14.10.09	2	7
393	ΔΗΜΟΤΙΚΟΣ ΟΡΓΑΝΙΣΜΟΣ ΠΡΟΝΟΙΑΣ ΔΗΜΟΥ ΡΟΔΙΩΝ Ν. ΔΩΔΕΚΑΝΗΣΟΥ	406/14.10.09	3	6
394	ΘΕΡΑΠΕΥΤΗΡΙΟ ΧΡΟΝΙΩΝ ΠΑΘΗΣΕΩΝ ΛΑΣΙΘΙΟΥ	407/14.10.09	4	1
395	ΔΗΜΟΣ ΚΑΝΤΑΝΟΥ Ν. ΧΑΝΙΩΝ	408/14.10.09	5	2
396	ΔΗΜΟΣ ΠΑΛΑΜΑ Ν. ΚΑΡΔΙΤΣΑΣ	409/14.10.09	6	3
397	ΠΑΙΔΙΚΟΙ ΣΤΑΘΜΟΙ ΔΗΜΟΥ ΠΕΤΑ Ν. ΑΡΤΑΣ	410/14.10.09	7	1
398	ΔΗΜΟΣ ΡΕΝΤΙΝΑΣ Ν. ΘΕΣΣΑΛΟΝΙΚΗΣ	411/14.10.09	8	7
399	ΠΑΙΔΙΚΟΣ ΣΤΑΘΜΟΣ ΔΗΜΟΥ ΦΑΡΙΔΟΣ Ν. ΛΑΚΩΝΙΑΣ	412/14.10.09	9	2
400	ΔΗΜΟΣ ΑΣΩΠΟΥ Ν. ΛΑΚΩΝΙΑΣ	413/14.10.09	10	1
401	ΠΑΙΔΙΚΟΣ ΣΤΑΘΜΟΣ ΚΟΙΝΟΤΗΤΑΣ ΠΕΡΔΙΚΑΣ Ν. ΘΕΣΠΡΩΤΙΑΣ	414/14.10.09	11	2
402	ΔΗΜΟΣ ΣΙΔΗΡΟΚΑΣΤΡΟΥ	415/14.10.09	12	4
403	ΔΗΜΟΣΙΑ ΕΠΙΧΕΙΡΗΣΗ ΑΝΕΓΕΡΣΗΣ ΝΟΣΗΛΕΥΤΙΚΩΝ ΜΟΝΑΔΩΝ (ΔΕΠΙΑΝΟΜ) ΑΕ	416/14.10.09	13	50
404	ΔΗΜΟΣ ΑΡΓΥΡΟΥΠΟΛΗΣ	417/14.10.09	14	9
405	ΔΗΜΟΣ ΑΓΙΑΣ ΒΑΡΒΑΡΑΣ Ν. ΗΡΑΚΛΕΙΟΥ	418/14.10.09	15	2
406	ΔΗΜΟΤΙΚΗ ΕΠΙΧΕΙΡΗΣΗ ΥΔΡΕΥΣΗΣ - ΑΠΟΧΕΤΕΥΣΗΣ ΕΛΕΥΘΕΡΩΝ (Δ.Ε.Υ.Α.Ε.)	419/14.10.09	16	9
407	ΔΗΜΟΣ ΠΛΩΜΑΡΙΟΥ	420/14.10.09	17	1
408	ΔΗΜΟΣ ΠΑΤΜΟΥ	421/14.10.09	18	3
409	ΔΗΜΟΣ ΜΗΘΥΜΝΗΣ	422/14.10.09	19	7
410	ΔΗΜΟΣ ΣΚΟΠΕΛΟΥ	423/15.10.09	20	1
<b>ΜΕΡΙΚΟ ΣΥΝΟΛΟ ΠΡΟΚΗΡΥΞΕΩΝ ΠΟΥ ΑΚΥΡΩΘΗΚΑΝ</b>			<b>20</b>	<b>120</b>
<b>ΣΥΝΟΛΟ ΠΡΟΚΗΡΥΞΕΩΝ ΤΑΚΤΙΚΟΥ ΠΡΟΣΩΠΙΚΟΥ (κατηγορίες Α-Ζ)</b>			<b>410</b>	<b>3.383</b>

**ΑΝΑΚΟΙΝΩΣΕΙΣ ΠΟΥ ΕΛΕΓΧΘΗΚΑΝ ΑΠΟ ΤΟ ΑΣΕΠ ΚΑΤΑ ΤΟ ΕΤΟΣ 2009  
ΓΙΑ ΔΙΑΓΩΝΙΣΜΟΥΣ ΕΠΟΧΙΚΟΥ ΠΡΟΣΩΠΙΚΟΥ ΦΟΡΕΩΝ**

Α/Α	ΥΠΟΥΡΓΕΙΑ & ΦΟΡΕΙΣ	ΠΛΗΘΟΣ ΑΝΑΚΟΙΝΩΣΕΩΝ	ΑΝΑΚΟΙΝΩΘΕΙΣ ΘΕΣΕΙΣ
1	ΑΓΡΟΤΙΚΗΣ ΑΝΑΠΤΥΞΗΣ & ΤΡΟΦΙΜΩΝ	246	3.908
2	ΔΙΚΑΙΟΣΥΝΗΣ, ΔΙΑΦΑΝΕΙΑΣ & ΑΝΘΡΩΠΙΝΩΝ ΔΙΚΑΙΩΜΑΤΩΝ	2	13
3	ΕΘΝΙΚΗΣ ΑΜΥΝΑΣ	27	513
4	ΕΣΩΤΕΡΙΚΩΝ, ΑΠΟΚΕΝΤΡΩΣΗΣ & ΗΛΕΚΤΡΟΝΙΚΗΣ ΔΙΑΚΥΒΕΡΝΗΣΗΣ	1.699	13.970
5	ΟΙΚΟΝΟΜΙΑΣ, ΑΝΤΑΓΩΝΙΣΤΙΚΟΤΗΤΑΣ & ΝΑΥΤΙΛΙΑΣ	165	2.637
6	ΠΑΙΔΕΙΑΣ, ΔΙΑ ΒΙΟΥ ΜΑΘΗΣΗΣ & ΘΡΗΣΚΕΥΜΑΤΩΝ	98	705
7	ΠΕΡΙΒΑΛΛΟΝΤΟΣ, ΕΝΕΡΓΕΙΑΣ & ΚΛΙΜΑΤΙΚΗΣ ΑΛΛΑΓΗΣ	59	1.146
8	ΠΕΡΙΒΑΛΛΟΝΤΟΣ-ΧΩΡΟΤΑΞΙΑΣ ΚΑΙ ΔΗΜΟΣΙΩΝ ΈΡΓΩΝ	28	162
9	ΠΟΛΙΤΙΣΜΟΥ & ΤΟΥΡΙΣΜΟΥ	135	1.959
10	ΠΡΟΣΤΑΣΙΑΣ ΤΟΥ ΠΟΛΙΤΗ	15	277
11	ΥΓΕΙΑΣ & ΚΟΙΝΩΝΙΚΗΣ ΑΛΛΗΛΕΓΓΥΗΣ	151	2.060
12	ΥΠΟΔΟΜΩΝ, ΜΕΤΑΦΟΡΩΝ & ΔΙΚΤΥΩΝ	269	3.874
13	ΠΕΡΙΦΕΡΕΙΕΣ	10	412
<b>ΣΥΝΟΛΟ ΑΝΑΚΟΙΝΩΣΕΩΝ ΕΠΟΧΙΚΟΥ ΠΡΟΣΩΠΙΚΟΥ</b>		<b>2.904</b>	<b>31.636</b>

**ΣΥΓΚΕΝΤΡΩΤΙΚΑ ΣΤΑΤΙΣΤΙΚΑ ΣΤΟΙΧΕΙΑ ΔΙΑΓΩΝΙΣΜΩΝ ΤΑΚΤΙΚΟΥ ΠΡΟΣΩΠΙΚΟΥ ΦΟΡΕΩΝ  
ΤΩΝ ΟΠΟΙΩΝ ΔΙΑΔΙΚΑΣΙΕΣ ΔΙΕΞΗΧΘΗΣΑΝ ΚΑΤΑ ΤΟ ΕΤΟΣ 2009**

1

ΑΝΑΠΛΗΡΩΣΕΙΣ			
ΔΙΑΓ/ΣΜΟΙ ΠΑΡΕΛΘ/ΝΤΩΝ		ΔΙΑΓ/ΣΜΟΙ ΤΡΕΧΟΝΤΟΣ	
κάλυψη με αναπλήρ.	αρχική κάλυψη θέσεων	κάλυψη με αναπλήρ.	αρχική κάλυψη θέσεων
2.597	7.023	21	65
<b>2.618 (36,9%)</b>			

2

ΑΡΙΘΜΟΣ ΔΙΑΓΩΝΙΣΜΩΝ		ΘΕΣΕΙΣ		ΥΠΟΨΗΦΙΟΙ		ΚΑΛΥΨΗ ΘΕΣΕΩΝ		ΚΕΝΕΣ ΘΕΣΕΙΣ		ΕΝΣΤΑΣΕΙΣ ΠΟΥ ΕΞΕΤΑΣΤΗΚΑΝ							
διαγ/σμοί παρελθ/ντων	διαγ/σμοί τρέχοντος	διαγ/σμοί παρελθ/ντων	διαγ/σμοί τρέχοντος	διαγ/σμοί παρελθ/ντων	διαγ/σμοί τρέχοντος	διαγ/σμοί παρελθ/ντων	διαγ/σμοί τρέχοντος	διαγ/σμοί παρελθ/ντων	διαγ/σμοί τρέχοντος	ΣΥΝΟΛΑ		ΔΕΚΤΕΣ		ΠΟΣΟΣΤΟ ΔΕΚΤΩΝ			
604	39	3.546	164	129.619	7.396	3.428	162	118	2	2.781	90	693	23	24,9%	25,6%		
<b>643</b>		<b>3.710</b>		<b>137.015</b>		<b>3.590</b>		<b>120</b>		<b>2.871</b>		<b>716</b>		<b>24,9%</b>			
ΑΝΤΙΡΡΗΣΕΙΣ ΠΟΥ ΕΞΕΤΑΣΤΗΚΑΝ						ΑΙΤΗΣΕΙΣ ΘΕΡΑΠΕΙΑΣ ΠΟΥ ΕΞΕΤΑΣΤΗΚΑΝ											
ΣΥΝΟΛΑ		ΔΕΚΤΕΣ		ΠΟΣΟΣΤΟ ΔΕΚΤΩΝ		ΣΥΝΟΛΑ		ΔΕΚΤΕΣ		ΠΟΣΟΣΤΟ ΔΕΚΤΩΝ		ΣΥΝΟΛΑ		ΔΕΚΤΕΣ		ΠΟΣΟΣΤΟ ΔΕΚΤΩΝ	
διαγ/σμοί παρελθ/ντων	διαγ/σμοί τρέχοντος	διαγ/σμοί παρελθ/ντων	διαγ/σμοί τρέχοντος	διαγ/σμοί παρελθ/ντων	διαγ/σμοί τρέχοντος	διαγ/σμοί παρελθ/ντων	διαγ/σμοί τρέχοντος	διαγ/σμοί παρελθ/ντων	διαγ/σμοί τρέχοντος	διαγ/σμοί παρελθ/ντων	διαγ/σμοί τρέχοντος	διαγ/σμοί παρελθ/ντων	διαγ/σμοί τρέχοντος	διαγ/σμοί παρελθ/ντων	διαγ/σμοί τρέχοντος	διαγ/σμοί παρελθ/ντων	διαγ/σμοί τρέχοντος
15	0	1	0	6,7%	0%	229	4	21	0	9,2%	0%	2.781	90	693	23	24,9%	25,6%
<b>15</b>		<b>1</b>		<b>6,7%</b>		<b>233</b>		<b>21</b>		<b>9,0%</b>		<b>2.871</b>		<b>716</b>		<b>24,9%</b>	

3

ΑΡΙΘΜΟΣ ΔΙΑΓΩΝΙΣΜΩΝ		ΘΕΣΕΙΣ		ΥΠΟΨΗΦΙΟΙ	
διαγ/σμοί παρελθ/ντων	διαγ/σμοί τρέχοντος	διαγ/σμοί παρελθ/ντων	διαγ/σμοί τρέχοντος	διαγ/σμοί παρελθ/ντων	διαγ/σμοί τρέχοντος
5	2	2.513	47	31.085	854
<b>7</b>		<b>2.560</b>		<b>31.939</b>	

ΕΝΣΤΑΣΕΙΣ	
ΣΥΝΟΛΑ	
διαγ/σμοί παρελθ/ντων	διαγ/σμοί τρέχοντος
935	54
<b>989</b>	

1. ΔΙΑΓΩΝΙΣΜΟΙ ΣΕ ΔΙΑΔΙΚΑΣΙΑ ΑΝΑΠΛΗΡΩΣΗΣ (βλ. πίνακα ΚΘ')
2. ΔΙΑΓΩΝΙΣΜΟΙ ΠΟΥ ΟΛΟΚΛΗΡΩΘΗΚΑΝ (βλ. πίνακα Λ')
3. ΔΙΑΓΩΝΙΣΜΟΙ ΣΕ ΔΙΑΔΙΚΑΣΙΑ ΠΡΟΣΩΡΙΝΩΝ ΑΠΟΤΕΛΕΣΜΑΤΩΝ (βλ. πίνακα ΛΑ')
4. ΣΥΝΟΛΙΚΑ ΓΙΑ ΔΙΑΓΩΝΙΣΜΟΥΣ ΤΩΝ ΟΠΟΙΩΝ ΟΙ ΠΙΝΑΚΕΣ ΕΠΙΛΟΓΗΣ ΕΛΕΓΧΘΗΚΑΝ ΤΟ 2008 (βλ. πίνακες ΚΘ'-ΛΑ')
5. ΔΙΑΓΩΝΙΣΜΟΙ ΣΕ ΕΞΕΛΙΞΗ (βλ. πίνακα ΛΒ')

4

ΣΥΝΟΛΟ ΔΙΑΓΩΝΙΣΜΩΝ		ΣΥΝΟΛΟ ΘΕΣΕΩΝ		ΣΥΝΟΛΟ ΥΠΟΨΗΦΙΩΝ		ΣΥΝΟΛΙΚΗ ΚΑΛΥΨΗ ΘΕΣΕΩΝ		ΣΥΝΟΛΟ ΚΕΝΩΝ ΘΕΣΕΩΝ		ΕΝΣΤΑΣΕΙΣ – ΑΝΤΙΡΡΗΣΕΙΣ – ΑΙΤΗΣΕΙΣ ΘΕΡΑΠΕΙΑΣ ΠΟΥ ΕΞΕΤΑΣΤΗΚΑΝ ΚΑΤΑ ΤΟ ΕΤΟΣ 2006						ΣΥΝΟΛΟ ΑΝΑΠΛΗΡΩΣΕΩΝ			
διαγ/σμοί παρελθ/ντων	διαγ/σμοί τρέχοντος	διαγ/σμοί παρελθ/ντων	διαγ/σμοί τρέχοντος	διαγ/σμοί παρελθ/ντων	διαγ/σμοί τρέχοντος	διαγ/σμοί παρελθ/ντων	διαγ/σμοί τρέχοντος	διαγ/σμοί παρελθ/ντων	διαγ/σμοί τρέχοντος	για διαγωνισμούς παρελθόντων ετών και τρέχοντος						ΚΑΛΥΨΗ ΜΕ ΑΝΑΠΛΗΡ.		ΑΡΧΙΚΗ ΚΑΛΥΨΗ ΘΕΣΕΩΝ	
ΕΝΣΤΑΣ.	ΔΕΚΤΕΣ	ΑΝΤΙΡΡ.	ΔΕΚΤΕΣ	ΑΙΤ.ΘΕΡΑΠ.	ΔΕΚΤΕΣ	διαγ/σμοί παρελθ/ντων	διαγ/σμοί τρέχοντος	διαγ/σμοί παρελθ/ντων	διαγ/σμοί τρέχοντος	διαγ/σμοί παρελθ/ντων	διαγ/σμοί τρέχοντος	διαγ/σμοί παρελθ/ντων	διαγ/σμοί τρέχοντος	διαγ/σμοί παρελθ/ντων	διαγ/σμοί τρέχοντος	διαγ/σμοί παρελθ/ντων	διαγ/σμοί τρέχοντος		
609	41	6.059	211	160.704	8.250	3.428	162	118	2	2.597	21	7.023	65	2.597	21	7.023	65		
<b>650</b>		<b>6.270</b>		<b>168.954</b>		<b>3.590</b>		<b>120</b>		<b>2.871 24,9% 15 6,7% 233 9,0%</b>						<b>2.618 (36,9%)</b>		<b>7.088</b>	

5

ΑΡΙΘΜΟΣ ΔΙΑΓΩΝΙΣΜΩΝ		ΘΕΣΕΙΣ		ΥΠΟΨΗΦΙΟΙ	
διαγ/σμοί παρελθ/ντων	διαγ/σμοί τρέχοντος	διαγ/σμοί παρελθ/ντων	διαγ/σμοί τρέχοντος	διαγ/σμοί παρελθ/ντων	διαγ/σμοί τρέχοντος
131	350	1.871	3.052	(*)	(*)
<b>481</b>		<b>4.923</b>		<b>(*)</b>	

(\*) Για τους διαγωνισμούς σε εξέλιξη, ο αριθμός υποψηφίων δεν έχει γνωστοποιηθεί στο ΑΣΕΠ από τους φορείς διεξαγωγής τους.

**ΣΤΑΤΙΣΤΙΚΑ ΣΤΟΙΧΕΙΑ ΔΙΑΓΩΝΙΣΜΩΝ ΤΑΚΤΙΚΟΥ ΠΡΟΣΩΠΙΚΟΥ ΦΟΡΕΩΝ  
ΓΙΑ ΤΟΥΣ ΟΠΟΙΟΥΣ ΠΡΑΓΜΑΤΟΠΟΙΗΘΗΚΑΝ ΑΝΑΠΛΗΡΩΣΕΙΣ  
ΚΑΤΑ ΤΟ ΕΤΟΣ 2009 (ανά είδος φορέα)**

ΦΟΡΕΙΣ	ΑΡΙΘΜΟΣ ΔΙΑΓΩΝΙΣΜΩΝ	ΚΑΛΥΨΗ ΘΕΣΕΩΝ ΜΕ ΑΝΑΠΛΗΡΩΣΗ	ΑΡΧΙΚΗ ΚΑΛΥΨΗ ΘΕΣΕΩΝ	ΠΟΣΟΣΤΟ ΑΝΑΠΛΗΡΩΣΗΣ
<b>ΔΙΑΓΩΝΙΣΜΟΙ ΠΑΡΕΛΘΟΝΤΩΝ ΕΤΩΝ</b>				
ΟΤΑ	206	879	2.085	42,2%
ΕΠΙΧΕΙΡΗΣΕΙΣ ΟΤΑ	18	46	105	43,8%
Ν.Π.Δ.Δ. & Ν.Π.Ι.Δ.	84	504	2.097	24,0%
ΝΟΣΟΚΟΜΕΙΑ	140	1.117	2.527	44,2%
Ν. 3429/2005	7	51	209	24,4%
<b>ΜΕΡΙΚΑ ΣΥΝΟΛΑ</b>	<b>455</b>	<b>2.597</b>	<b>7.023</b>	<b>37,0%</b>
<b>ΔΙΑΓΩΝΙΣΜΟΙ ΕΤΟΥΣ 2009</b>				
ΟΤΑ	2	2	4	50,0%
ΝΟΣΟΚΟΜΕΙΑ	3	19	61	31,1%
<b>ΜΕΡΙΚΑ ΣΥΝΟΛΑ</b>	<b>5</b>	<b>21</b>	<b>65</b>	<b>32,3%</b>
<b>ΓΕΝΙΚΑ ΣΥΝΟΛΑ</b>	<b>460</b>	<b>2.618</b>	<b>7.088</b>	<b>36,9%</b>

**ΣΤΑΤΙΣΤΙΚΑ ΣΤΟΙΧΕΙΑ ΔΙΑΓΩΝΙΣΜΩΝ ΤΑΚΤΙΚΟΥ ΠΡΟΣΩΠΙΚΟΥ ΦΟΡΕΩΝ  
ΤΩΝ ΟΠΟΙΩΝ ΟΙ ΔΙΑΔΙΚΑΣΙΕΣ ΟΛΟΚΛΗΡΩΘΗΚΑΝ ΚΑΤΑ ΤΟ ΕΤΟΣ 2009 (ανά είδος φορέα)**

ΦΟΡΕΙΣ	ΑΡΙΘΜΟΣ ΔΙΑΓΩΝΙΣΜΩΝ	ΘΕΣΕΙΣ		ΥΠΟΨΗΦΙΟΙ		ΚΑΛΥΨΗ ΘΕΣΕΩΝ			ΕΝΣΤΑΣΕΙΣ			ΑΝΤΙΡΡΗΣΕΙΣ			ΑΙΤΗΣΕΙΣ ΘΕΡΑΠΕΙΑΣ					
		ΑΝΑ ΚΑΤΗΓΟΡΙΑ	ΣΥΝΟΛΟ	ΑΝΑ ΚΑΤΗΓΟΡΙΑ	ΣΥΝΟΛΟ	ΑΝΑ ΚΑΤΗΓΟΡΙΑ	ΣΥΝΟΛΟ	ΠΟΣΟΣΤΟ ΚΑΛΥΨΗΣ	ΔΕΚΤΕΣ	ΜΗ ΔΕΚΤΕΣ	ΣΥΝΟΛΟ	ΔΕΚΤΕΣ	ΜΗ ΔΕΚΤΕΣ	ΣΥΝΟΛΟ	ΔΕΚΤΕΣ	ΜΗ ΔΕΚΤΕΣ	ΣΥΝΟΛΟ			
<b>ΔΙΑΓΩΝΙΣΜΟΙ ΠΑΡΕΛΘΟΝΤΩΝ ΕΤΩΝ</b>																				
ΟΤΑ	379	ΠΕ	576	2.484	ΠΕ	28.044	91.561	ΠΕ	565	2.422	97,5%	499	1.548	2.047	1	14	15	12	71	83
		ΤΕ	284		ΤΕ	11.641		ΤΕ	274											
		ΔΕ	822		ΔΕ	31.153		ΔΕ	783											
		ΥΕ	802		ΥΕ	20.723		ΥΕ	800											
ΕΠΙΧΕΙΡΗΣΕΙΣ ΟΤΑ	37	ΠΕ	14	129	ΠΕ	338	3.539	ΠΕ	14	120	93,0%	30	62	92	0	0	0	3	6	9
		ΤΕ	4		ΤΕ	128		ΤΕ	4											
		ΔΕ	74		ΔΕ	2.338		ΔΕ	65											
		ΥΕ	37		ΥΕ	735		ΥΕ	37											
Ν.Π.Δ.Δ. & Ν.Π.Ι.Δ.	138	ΠΕ	61	431	ΠΕ	2.453	21.584	ΠΕ	59	428	99,3%	112	277	389	0	0	0	0	36	36
		ΤΕ	138		ΤΕ	4.597		ΤΕ	137											
		ΔΕ	135		ΔΕ	9.457		ΔΕ	135											
		ΥΕ	97		ΥΕ	5.077		ΥΕ	97											
ΝΟΣΟΚΟΜΕΙΑ	37	ΠΕ	32	230	ΠΕ	1.406	8.341	ΠΕ	29	227	98,7%	40	66	106	0	0	0	6	27	33
		ΤΕ	113		ΤΕ	2.706		ΤΕ	113											
		ΔΕ	76		ΔΕ	3.382		ΔΕ	76											
		ΥΕ	9		ΥΕ	847		ΥΕ	9											
Ν. 3429/2005	10	ΠΕ	35	235	ΠΕ	453	2.489	ΠΕ	31	219	93,2%	12	135	147	0	0	0	0	68	68
		ΤΕ	63		ΤΕ	453		ΤΕ	58											
		ΔΕ	66		ΔΕ	597		ΔΕ	59											
		ΥΕ	71		ΥΕ	986		ΥΕ	71											



ΦΟΡΕΙΣ	ΑΡΙΘΜΟΣ ΔΙΑΓΩΝΙΣΜΩΝ	ΘΕΣΕΙΣ		ΥΠΟΨΗΦΙΟΙ		ΚΑΛΥΨΗ ΘΕΣΕΩΝ			ΕΝΣΤΑΣΕΙΣ			ΑΝΤΙΡΡΗΣΕΙΣ			ΑΙΤΗΣΕΙΣ ΘΕΡΑΠΕΙΑΣ			
		ΑΝΑ ΚΑΤΗΓΟΡΙΑ	ΣΥΝΟΛΟ	ΑΝΑ ΚΑΤΗΓΟΡΙΑ	ΣΥΝΟΛΟ	ΑΝΑ ΚΑΤΗΓΟΡΙΑ	ΣΥΝΟΛΟ	ΠΟΣΟΣΤΟ ΚΑΛΥΨΗΣ	ΔΕΚΤΕΣ	ΜΗ ΔΕΚΤΕΣ	ΣΥΝΟΛΟ	ΔΕΚΤΕΣ	ΜΗ ΔΕΚΤΕΣ	ΣΥΝΟΛΟ	ΔΕΚΤΕΣ	ΜΗ ΔΕΚΤΕΣ	ΣΥΝΟΛΟ	
ΕΠΙΜΕΛΗΤΗΡΙΑ Ν. 3419/2005 & 2081/1992	2	ΠΕ 2 ΤΕ 0 ΔΕ 0 ΥΕ 0	2	ΠΕ 5 ΤΕ 0 ΔΕ 0 ΥΕ 0	5	ΠΕ 2 ΤΕ 0 ΔΕ 0 ΥΕ 0	2	100,0%	0	0	0	0	0	0	0	0	0	
Ν. 3202/2003	1	ΠΕ 30 ΤΕ 0 ΔΕ 5 ΥΕ 0	35	ΠΕ 1.860 ΤΕ 0 ΔΕ 240 ΥΕ 0	2.100	ΠΕ 5 ΤΕ 0 ΔΕ 5 ΥΕ 0	10	28,6%	0	0	0	0	0	0	0	0	0	
<b>ΜΕΡΙΚΑ ΣΥΝΟΛΑ</b>	<b>604</b>	ΠΕ <b>750</b> ΤΕ <b>602</b> ΔΕ <b>1.178</b> ΥΕ <b>1.016</b>	<b>3.546</b>	ΠΕ <b>34.559</b> ΤΕ <b>19.525</b> ΔΕ <b>47.167</b> ΥΕ <b>28.368</b>	<b>129.619</b>	ΠΕ <b>705</b> ΤΕ <b>586</b> ΔΕ <b>1.123</b> ΥΕ <b>1.014</b>	<b>3.428</b>	<b>96,7%</b>	<b>693</b>	<b>2.088</b>	<b>2.781</b>	<b>1</b>	<b>14</b>	<b>15</b>	<b>21</b>	<b>208</b>	<b>229</b>	
<b>ΔΙΑΓΩΝΙΣΜΟΙ ΕΤΟΥΣ 2009</b>																		
ΟΤΑ	16	ΠΕ 9 ΤΕ 4 ΔΕ 22 ΥΕ 8	43	ΠΕ 279 ΤΕ 107 ΔΕ 701 ΥΕ 106	1.193	ΠΕ 9 ΤΕ 4 ΔΕ 21 ΥΕ 8	42	97,7%	7	27	34	0	0	0	0	1	1	
Ν.Π.Δ.Δ. & Ν.Π.Ι.Δ.	10	ΠΕ 3 ΤΕ 4 ΔΕ 11 ΥΕ 3	21	ΠΕ 34 ΤΕ 167 ΔΕ 545 ΥΕ 70	816	ΠΕ 3 ΤΕ 4 ΔΕ 11 ΥΕ 3	21	100,0%	2	12	14	0	0	0	0	1	1	
ΝΟΣΟΚΟΜΕΙΑ	11	ΠΕ 14 ΤΕ 52 ΔΕ 23 ΥΕ 6	95	ΠΕ 281 ΤΕ 1.756 ΔΕ 1.870 ΥΕ 1.346	5.253	ΠΕ 13 ΤΕ 52 ΔΕ 23 ΥΕ 6	94	98,9%	14	25	39	0	0	0	0	2	2	

ΦΟΡΕΙΣ	ΑΡΙΘΜΟΣ ΔΙΑΓΩΝΙΣΜΩΝ	ΘΕΣΕΙΣ		ΥΠΟΨΗΦΙΟΙ		ΚΑΛΥΨΗ ΘΕΣΕΩΝ			ΕΝΣΤΑΣΕΙΣ			ΑΝΤΙΡΡΗΣΕΙΣ			ΑΙΤΗΣΕΙΣ ΘΕΡΑΠΕΙΑΣ					
		ΑΝΑ ΚΑΤΗΓΟΡΙΑ	ΣΥΝΟΛΟ	ΑΝΑ ΚΑΤΗΓΟΡΙΑ	ΣΥΝΟΛΟ	ΑΝΑ ΚΑΤΗΓΟΡΙΑ	ΣΥΝΟΛΟ	ΠΟΣΟΣΤΟ ΚΑΛΥΨΗΣ	ΔΕΚΤΕΣ	ΜΗ ΔΕΚΤΕΣ	ΣΥΝΟΛΟ	ΔΕΚΤΕΣ	ΜΗ ΔΕΚΤΕΣ	ΣΥΝΟΛΟ	ΔΕΚΤΕΣ	ΜΗ ΔΕΚΤΕΣ	ΣΥΝΟΛΟ			
Ν. 3429/2005	1	ΠΕ	2	4	ΠΕ	53	133	ΠΕ	2	4	100,0%	0	3	3	0	0	0	0	0	
		ΤΕ	0		ΤΕ	0														
		ΔΕ	2		ΔΕ	80		ΔΕ	2											
		ΥΕ	0		ΥΕ	0		ΥΕ	0											
ΕΠΙΜΕΛΗΤΗΡΙΑ Ν. 3419/2005 & 2081/1992	1	ΠΕ	1	1	ΠΕ	1	1	ΠΕ	1	1	100,0%	0	0	0	0	0	0	0	0	
		ΤΕ	0		ΤΕ	0														
		ΔΕ	0		ΔΕ	0														
		ΥΕ	0		ΥΕ	0														
ΜΕΡΙΚΑ ΣΥΝΟΛΑ	39	ΠΕ	29	164	ΠΕ	648	7.396	ΠΕ	28	162	98,8%	23	67	90	0	0	0	0	4	4
		ΤΕ	60		ΤΕ	2.030		ΤΕ	60											
		ΔΕ	58		ΔΕ	3.196		ΔΕ	57											
		ΥΕ	17		ΥΕ	1.522		ΥΕ	17											
ΓΕΝΙΚΑ ΣΥΝΟΛΑ	643	ΠΕ	779	3.710	ΠΕ	35.207	137.015	ΠΕ	733	3.590	96,8%	716	2.155	2.871	1	14	15	21	212	233
		ΤΕ	662		ΤΕ	21.555		ΤΕ	646											
		ΔΕ	1.236		ΔΕ	50.363		ΔΕ	1.180											
		ΥΕ	1.033		ΥΕ	29.890		ΥΕ	1.031											

**ΣΤΑΤΙΣΤΙΚΑ ΣΤΟΙΧΕΙΑ ΔΙΑΓΩΝΙΣΜΩΝ ΤΑΚΤΙΚΟΥ ΠΡΟΣΩΠΙΚΟΥ ΦΟΡΕΩΝ  
ΤΩΝ ΟΠΟΙΩΝ ΤΑ ΠΡΟΣΩΡΙΝΑ ΑΠΟΤΕΛΕΣΜΑΤΑ ΕΚΔΟΘΗΚΑΝ  
ΚΑΤΑ ΤΟ ΕΤΟΣ 2009 (ανά είδος φορέα)**

ΦΟΡΕΙΣ	ΑΡΙΘΜΟΣ ΔΙΑΓ/ΣΜΩΝ	ΘΕΣΕΙΣ		ΥΠΟΨΗΦΙΟΙ		ΕΝΣΤΑΣΕΙΣ			
		ΑΝΑ ΚΑΤΗΓΟΡΙΑ	ΣΥΝΟΛΟ	ΑΝΑ ΚΑΤΗΓΟΡΙΑ	ΣΥΝΟΛΟ	ΔΕΚΤΕΣ	ΜΗ ΔΕΚΤΕΣ	ΣΥΝΟΛΟ	
<b>ΔΙΑΓΩΝΙΣΜΟΙ ΠΑΡΕΛΘΟΝΤΩΝ ΕΤΩΝ</b>									
ΟΤΑ	2	ΠΕ	16	263	ΠΕ	971			19
		ΤΕ	14		ΤΕ	1.065			
		ΔΕ	99		ΔΕ	0			
		ΥΕ	134		ΥΕ	0			
Ν.Π.Δ.Δ. & Ν.Π.Ι.Δ.	1	ΠΕ	58	80	ΠΕ	459			20
		ΤΕ	20		ΤΕ	508			
		ΔΕ	2		ΔΕ	72			
		ΥΕ	0		ΥΕ	0			
Ν. 3429/2005	2	ΠΕ	380	2.170	ΠΕ	4.956			896
		ΤΕ	239		ΤΕ	2.981			
		ΔΕ	1455		ΔΕ	15.368			
		ΥΕ	96		ΥΕ	4.705			
<b>ΜΕΡΙΚΑ ΣΥΝΟΛΑ</b>	<b>5</b>	ΠΕ	<b>454</b>	<b>2.513</b>	ΠΕ	<b>6.386</b>			<b>935</b>
		ΤΕ	<b>273</b>		ΤΕ	<b>4.554</b>			
		ΔΕ	<b>1.556</b>		ΔΕ	<b>15.440</b>			
		ΥΕ	<b>230</b>		ΥΕ	<b>4.705</b>			
<b>ΔΙΑΓΩΝΙΣΜΟΙ ΕΤΟΥΣ 2009</b>									
Ν. 3429/2005	2	ΠΕ	0	47	ΠΕ	0			54
		ΤΕ	2		ΤΕ	0			
		ΔΕ	23		ΔΕ	175			
		ΥΕ	22		ΥΕ	679			
<b>ΜΕΡΙΚΑ ΣΥΝΟΛΑ</b>	<b>2</b>	ΠΕ	<b>0</b>	<b>47</b>	ΠΕ	<b>0</b>			<b>54</b>
		ΤΕ	<b>2</b>		ΤΕ	<b>0</b>			
		ΔΕ	<b>23</b>		ΔΕ	<b>175</b>			
		ΥΕ	<b>22</b>		ΥΕ	<b>679</b>			
<b>ΓΕΝΙΚΑ ΣΥΝΟΛΑ</b>	<b>7</b>	ΠΕ	<b>454</b>	<b>2.560</b>	ΠΕ	<b>6.386</b>			<b>989</b>
		ΤΕ	<b>275</b>		ΤΕ	<b>4.554</b>			
		ΔΕ	<b>1.579</b>		ΔΕ	<b>15.615</b>			
		ΥΕ	<b>252</b>		ΥΕ	<b>5.384</b>			

**ΣΤΑΤΙΣΤΙΚΑ ΣΤΟΙΧΕΙΑ ΔΙΑΓΩΝΙΣΜΩΝ ΤΑΚΤΙΚΟΥ ΠΡΟΣΩΠΙΚΟΥ ΦΟΡΕΩΝ  
ΠΟΥ ΚΑΤΑ ΤΗΝ 31.12.2009 ΒΡΙΣΚΟΝΤΑΝ ΣΕ ΔΙΑΔΙΚΑΣΙΑ ΕΞΕΛΙΞΗΣ (ανά είδος φορέα)**

ΦΟΡΕΙΣ	ΑΡΙΘΜΟΣ ΔΙΑΓ/ΣΜΩΝ	ΘΕΣΕΙΣ		
		ΑΝΑ ΚΑΤΗΓΟΡΙΑ	ΣΥΝΟΛΟ	
<b>ΔΙΑΓΩΝΙΣΜΟΙ ΠΑΡΕΛΘΟΝΤΩΝ ΕΤΩΝ</b>				
ΟΤΑ	54	ΠΕ	155	991
		ΤΕ	124	
		ΔΕ	404	
		ΥΕ	308	
ΕΠΙΧΕΙΡΗΣΕΙΣ ΟΤΑ	7	ΠΕ	7	36
		ΤΕ	4	
		ΔΕ	11	
		ΥΕ	14	
Ν.Π.Δ.Δ. & Ν.Π.Ι.Δ.	68	ΠΕ	61	719
		ΤΕ	212	
		ΔΕ	184	
		ΥΕ	262	
Ν. 3429/2005	1	ΠΕ	0	120
		ΤΕ	0	
		ΔΕ	65	
		ΥΕ	55	
ΑΝΕΞΑΡΤΗΤΕΣ ΔΙΟΙΚΗΤΙΚΕΣ ΑΡΧΕΣ	1	ΠΕ	4	5
		ΤΕ	0	
		ΔΕ	1	
		ΥΕ	0	
<b>ΜΕΡΙΚΑ ΣΥΝΟΛΑ</b>	<b>131</b>	ΠΕ	<b>227</b>	<b>1.871</b>
		ΤΕ	<b>340</b>	
		ΔΕ	<b>665</b>	
		ΥΕ	<b>639</b>	

ΦΟΡΕΙΣ	ΑΡΙΘΜΟΣ ΔΙΑΓ/ΣΜΩΝ	ΘΕΣΕΙΣ		
		ΑΝΑ ΚΑΤΗΓΟΡΙΑ	ΣΥΝΟΛΟ	
<b>ΔΙΑΓΩΝΙΣΜΟΙ ΕΤΟΥΣ 2009</b>				
ΟΤΑ	233	ΠΕ	327	2.328
		ΤΕ	177	
		ΔΕ	820	
		ΥΕ	1004	
ΕΠΙΧΕΙΡΗΣΕΙΣ ΟΤΑ	7	ΠΕ	3	36
		ΤΕ	3	
		ΔΕ	16	
		ΥΕ	14	
Ν.Π.Δ.Δ. & Ν.Π.Ι.Δ.	7	ΠΕ	3	15
		ΤΕ	11	
		ΔΕ	1	
		ΥΕ	0	
ΝΟΣΟΚΟΜΕΙΑ	102	ΠΕ	74	548
		ΤΕ	171	
		ΔΕ	204	
		ΥΕ	99	
Ν. 3429/2005	1	ΠΕ	0	125
		ΤΕ	0	
		ΔΕ	95	
		ΥΕ	30	
<b>ΜΕΡΙΚΑ ΣΥΝΟΛΑ</b>	<b>350</b>	ΠΕ	<b>407</b>	<b>3.052</b>
		ΤΕ	<b>362</b>	
		ΔΕ	<b>1.136</b>	
		ΥΕ	<b>1.147</b>	
<b>ΓΕΝΙΚΑ ΣΥΝΟΛΑ</b>	<b>481</b>	ΠΕ	<b>634</b>	<b>4.923</b>
		ΤΕ	<b>702</b>	
		ΔΕ	<b>1.801</b>	
		ΥΕ	<b>1.786</b>	

## ΣΥΓΚΕΝΤΡΩΤΙΚΑ ΣΤΑΤΙΣΤΙΚΑ ΣΤΟΙΧΕΙΑ ΔΙΑΓΩΝΙΣΜΩΝ ΕΠΟΧΙΚΟΥ ΠΡΟΣΩΠΙΚΟΥ ΦΟΡΕΩΝ (στοιχεία έτους 2009)

1

ΑΡΙΘΜΟΣ ΔΙΑΓΩΝΙΣΜΩΝ		ΘΕΣΕΙΣ		ΥΠΟΨΗΦΙΟΙ		ΚΑΛΥΨΗ ΘΕΣΕΩΝ		ΚΕΝΕΣ ΘΕΣΕΙΣ		ΕΝΣΤΑΣΕΙΣ ΠΟΥ ΕΞΕΤΑΣΤΗΚΑΝ					
διαγ/σμοί παρελθ/ντων	διαγ/σμοί τρέχοντος	διαγ/σμοί παρελθ/ντων	διαγ/σμοί τρέχοντος	διαγ/σμοί παρελθ/ντων	διαγ/σμοί τρέχοντος	διαγ/σμοί παρελθ/ντων	διαγ/σμοί τρέχοντος	διαγ/σμοί παρελθ/ντων	διαγ/σμοί τρέχοντος	ΣΥΝΟΛΑ		ΔΕΚΤΕΣ		ΠΟΣΟΣΤΟ ΔΕΚΤΩΝ	
										διαγ/σμοί παρελθ/ντων	διαγ/σμοί τρέχοντος	διαγ/σμοί παρελθ/ντων	διαγ/σμοί τρέχοντος	διαγ/σμοί παρελθ/ντων	διαγ/σμοί τρέχοντος
586	2.351	4.374	25.808	20.207	120.972	4.250	25.309	124	499	120	464	33	95	27,5%	20,5%
<b>2.937</b>		<b>30.182</b>		<b>141.179</b>		<b>29.559</b>		<b>623</b>		<b>584</b>		<b>128</b>		<b>21,9%</b>	

1. ΔΙΑΓΩΝΙΣΜΟΙ ΠΟΥ ΟΛΟΚΛΗΡΩΘΗΚΑΝ (βλ. πίνακα ΛΔ').
2. ΔΙΑΓΩΝΙΣΜΟΙ ΣΕ ΕΞΕΛΙΞΗ (βλ. πίνακα ΛΕ'). Επισημαίνεται ότι, επειδή οι διαδικασίες επιλογής εποχικού προσωπικού δεν διεξάγονται από το ΑΣΕΠ, τα στατιστικά στοιχεία που τις αφορούν παρουσιάζονται με καθυστέρηση αρκετών μηνών. Έτσι, οι διαγωνισμοί σε εξέλιξη αφορούν διαδικασίες πρόσληψης οι οποίες είχαν μεν ανακοινωθεί πριν τις 31.12.2009 αλλά ολοκληρώθηκαν μετά το τέλος του έτους.

2

ΑΡΙΘΜΟΣ ΔΙΑΓΩΝΙΣΜΩΝ		ΘΕΣΕΙΣ		ΥΠΟΨΗΦΙΟΙ	
διαγ/σμοί παρελθ/ντων	διαγ/σμοί τρέχοντος	διαγ/σμοί παρελθ/ντων	διαγ/σμοί τρέχοντος	διαγ/σμοί παρελθ/ντων	διαγ/σμοί τρέχοντος
—	553	0	5.828	(*)	(*)
<b>553</b>		<b>5.828</b>		<b>(*)</b>	

(\*) Για τους διαγωνισμούς σε εξέλιξη, ο αριθμός υποψηφίων δεν έχει γνωστοποιηθεί στο ΑΣΕΠ από τους φορείς διεξαγωγής τους.

**ΣΤΑΤΙΣΤΙΚΑ ΣΤΟΙΧΕΙΑ ΔΙΑΓΩΝΙΣΜΩΝ ΕΠΟΧΙΚΟΥ ΠΡΟΣΩΠΙΚΟΥ ΦΟΡΕΩΝ  
ΤΩΝ ΟΠΟΙΩΝ ΔΙΑΔΙΚΑΣΙΕΣ ΕΛΕΓΧΘΗΚΑΝ ΑΠΟ ΤΟ ΑΣΕΠ ΚΑΤΑ ΤΟ ΕΤΟΣ 2009 (ανά υπουργείο)**

ΦΟΡΕΙΣ	ΑΡΙΘΜΟΣ ΔΙΑΓΩΝΙΣΜΩΝ	ΘΕΣΕΙΣ		ΥΠΟΨΗΦΙΟΙ		ΚΑΛΥΨΗ ΘΕΣΕΩΝ		ΚΕΝΕΣ ΘΕΣΕΙΣ		ΕΝΣΤΑΣΕΙΣ						
		ΑΝΑ ΚΑΤΗΓΟΡΙΑ	ΣΥΝΟΛΟ	ΑΝΑ ΚΑΤΗΓΟΡΙΑ	ΣΥΝΟΛΟ	ΑΝΑ ΚΑΤΗΓΟΡΙΑ	ΣΥΝΟΛΟ	ΑΝΑ ΚΑΤΗΓΟΡΙΑ	ΣΥΝΟΛΟ	ΔΕΚΤΕΣ	ΜΗ ΔΕΚΤΕΣ	ΣΥΝΟΛΟ				
<b>ΔΙΑΓΩΝΙΣΜΟΙ ΠΑΡΕΛΘΟΝΤΩΝ ΕΤΩΝ</b>																
ΑΓΡΟΤΙΚΗΣ ΑΝΑΠΤΥΞΗΣ & ΤΡΟΦΙΜΩΝ	154	ΠΕ	532	1.715	ΠΕ	3.464	9.326	ΠΕ	527	1.667	ΠΕ	5	48	11	37	48
		ΤΕ	419		ΤΕ	2.620		ΤΕ	412		ΤΕ	7				
		ΔΕ	295		ΔΕ	1.481		ΔΕ	276		ΔΕ	19				
		ΥΕ	469		ΥΕ	1.761		ΥΕ	452		ΥΕ	17				
ΕΘΝΙΚΗΣ ΑΜΥΝΑΣ	5	ΠΕ	10	91	ΠΕ	49	799	ΠΕ	10	91	ΠΕ	0	0	3	1	4
		ΤΕ	16		ΤΕ	130		ΤΕ	16		ΤΕ	0				
		ΔΕ	32		ΔΕ	282		ΔΕ	32		ΔΕ	0				
		ΥΕ	33		ΥΕ	338		ΥΕ	33		ΥΕ	0				
ΕΣΩΤΕΡΙΚΩΝ, ΑΠΟΚΕΝΤΡΩΣΗΣ & ΗΛΕΚΤΡΟΝΙΚΗΣ ΔΙΑΚΥΒΕΡΝΗΣΗΣ	266	ΠΕ	85	1.515	ΠΕ	320	5.578	ΠΕ	76	1.459	ΠΕ	9	56	10	24	34
		ΤΕ	86		ΤΕ	339		ΤΕ	84		ΤΕ	2				
		ΔΕ	408		ΔΕ	1.340		ΔΕ	384		ΔΕ	24				
		ΥΕ	936		ΥΕ	3.579		ΥΕ	915		ΥΕ	21				
ΟΙΚΟΝΟΜΙΑΣ, ΑΝΤΑΓΩΝΙΣΤΙΚΟΤΗΤΑΣ & ΝΑΥΤΙΛΙΑΣ	28	ΠΕ	3	261	ΠΕ	14	914	ΠΕ	2	249	ΠΕ	1	12	2	0	2
		ΤΕ	11		ΤΕ	26		ΤΕ	10		ΤΕ	1				
		ΔΕ	225		ΔΕ	699		ΔΕ	215		ΔΕ	10				
		ΥΕ	22		ΥΕ	175		ΥΕ	22		ΥΕ	0				
ΠΑΙΔΕΙΑΣ, ΔΙΑ ΒΙΟΥ ΜΑΘΗΣΗΣ & ΘΡΗΣΚΕΥΜΑΤΩΝ	14	ΠΕ	31	70	ΠΕ	53	137	ΠΕ	31	70	ΠΕ	0	0	1	4	5
		ΤΕ	16		ΤΕ	17		ΤΕ	16		ΤΕ	0				
		ΔΕ	16		ΔΕ	35		ΔΕ	16		ΔΕ	0				
		ΥΕ	7		ΥΕ	32		ΥΕ	7		ΥΕ	0				

ΦΟΡΕΙΣ	ΑΡΙΘΜΟΣ ΔΙΑΓ/ΣΜΩΝ	ΘΕΣΕΙΣ		ΥΠΟΨΗΦΙΟΙ		ΚΑΛΥΨΗ ΘΕΣΕΩΝ		ΚΕΝΕΣ ΘΕΣΕΙΣ		ΕΝΣΤΑΣΕΙΣ						
		ΑΝΑ ΚΑΤΗΓΟΡΙΑ	ΣΥΝΟΛΟ	ΑΝΑ ΚΑΤΗΓΟΡΙΑ	ΣΥΝΟΛΟ	ΑΝΑ ΚΑΤΗΓΟΡΙΑ	ΣΥΝΟΛΟΣ	ΑΝΑ ΚΑΤΗΓΟΡΙΑ	ΣΥΝΟΛΟ	ΔΕΚΤΕΣ	ΜΗ ΔΕΚΤΕΣ	ΣΥΝΟΛΟ				
ΠΕΡΙΒΑΛΛΟΝΤΟΣ, ΧΩΡΟΤΑΞΙΑΣ & ΔΗΜΟΣΙΩΝ ΕΡΓΩΝ	5	ΠΕ	7	11	ΠΕ	20	42	ΠΕ	7	11	ΠΕ	0	0	0	1	1
		ΤΕ	0		ΤΕ	0		ΤΕ	0		ΤΕ	0				
		ΔΕ	4		ΔΕ	22		ΔΕ	4		ΔΕ	0				
		ΥΕ	0		ΥΕ	0		ΥΕ	0		ΥΕ	0				
ΠΟΛΙΤΙΣΜΟΥ & ΤΟΥΡΙΣΜΟΥ	39	ΠΕ	34	210	ΠΕ	193	1.193	ΠΕ	34	207	ΠΕ	0	3	6	12	18
		ΤΕ	42		ΤΕ	188		ΤΕ	41		ΤΕ	1				
		ΔΕ	45		ΔΕ	293		ΔΕ	44		ΔΕ	1				
		ΥΕ	89		ΥΕ	519		ΥΕ	88		ΥΕ	1				
ΥΓΕΙΑΣ & ΚΟΙΝΩΝΙΚΗΣ ΑΛΛΗΛΕΓΓΥΗΣ	10	ΠΕ	5	56	ΠΕ	77	221	ΠΕ	5	55	ΠΕ	0	1	0	3	3
		ΤΕ	15		ΤΕ	84		ΤΕ	15		ΤΕ	0				
		ΔΕ	22		ΔΕ	46		ΔΕ	21		ΔΕ	1				
		ΥΕ	14		ΥΕ	14		ΥΕ	14		ΥΕ	0				
ΥΠΟΔΟΜΩΝ, ΜΕΤΑΦΟΡΩΝ & ΔΙΚΤΥΩΝ	65	ΠΕ	0	445	ΠΕ	0	1.997	ΠΕ	0	441	ΠΕ	0	4	0	5	5
		ΤΕ	0		ΤΕ	0		ΤΕ	0		ΤΕ	0				
		ΔΕ	420		ΔΕ	1.791		ΔΕ	416		ΔΕ	4				
		ΥΕ	25		ΥΕ	206		ΥΕ	25		ΥΕ	0				
<b>ΜΕΡΙΚΑ ΣΥΝΟΛΑ ΠΑΡΕΛΘΟΝΤΩΝ ΕΤΩΝ</b>	<b>586</b>	ΠΕ	<b>707</b>	<b>4.374</b>	ΠΕ	<b>4.190</b>	<b>20.207</b>	ΠΕ	<b>692</b>	<b>4.250</b>	ΠΕ	<b>15</b>	<b>124</b>	<b>33</b>	<b>87</b>	<b>120</b>
		ΤΕ	<b>605</b>		ΤΕ	<b>3.404</b>		ΤΕ	<b>594</b>		ΤΕ	<b>11</b>				
		ΔΕ	<b>1.467</b>		ΔΕ	<b>5.989</b>		ΔΕ	<b>1.408</b>		ΔΕ	<b>59</b>				
		ΥΕ	<b>1.595</b>		ΥΕ	<b>6.624</b>		ΥΕ	<b>1.556</b>		ΥΕ	<b>39</b>				
<b>ΔΙΑΓΩΝΙΣΜΟΙ ΕΤΟΥΣ 2009</b>																
ΑΓΡΟΤΙΚΗΣ ΑΝΑΠΤΥΞΗΣ & ΤΡΟΦΙΜΩΝ	231	ΠΕ	1.127	2.568	ΠΕ	6.276	13.190	ΠΕ	1.124	2.482	ΠΕ	3	86	8	27	35
		ΤΕ	150		ΤΕ	1.860		ΤΕ	145		ΤΕ	5				
		ΔΕ	330		ΔΕ	2.125		ΔΕ	296		ΔΕ	34				
		ΥΕ	961		ΥΕ	2.929		ΥΕ	917		ΥΕ	44				

ΦΟΡΕΙΣ	ΑΡΙΘΜΟΣ ΔΙΑΓΓΙΣΜΩΝ	ΘΕΣΕΙΣ		ΥΠΟΨΗΦΙΟΙ		ΚΑΛΥΨΗ ΘΕΣΕΩΝ		ΚΕΝΕΣ ΘΕΣΕΙΣ		ΕΝΣΤΑΣΕΙΣ						
		ΑΝΑ ΚΑΤΗΓΟΡΙΑ	ΣΥΝΟΛΟ	ΑΝΑ ΚΑΤΗΓΟΡΙΑ	ΣΥΝΟΛΟ	ΑΝΑ ΚΑΤΗΓΟΡΙΑ	ΣΥΝΟΛΟΣ	ΑΝΑ ΚΑΤΗΓΟΡΙΑ	ΣΥΝΟΛΟ	ΔΕΚΤΕΣ	ΜΗ ΔΕΚΤΕΣ	ΣΥΝΟΛΟ				
ΕΘΝΙΚΗΣ ΑΜΥΝΑΣ	24	ΠΕ	5	476	ΠΕ	41	3.014	ΠΕ	5	474	ΠΕ	0	2	2	8	10
		ΤΕ	12		ΤΕ	99		ΤΕ	12		ΤΕ	0				
		ΔΕ	85		ΔΕ	532		ΔΕ	83		ΔΕ	2				
		ΥΕ	374		ΥΕ	2.342		ΥΕ	374		ΥΕ	0				
ΕΣΩΤΕΡΙΚΩΝ, ΑΠΟΚΕΝΤΡΩΣΗΣ & ΗΛΕΚΤΡΟΝΙΚΗΣ ΔΙΑΚΥΒΕΡΝΗΣΗΣ	1.331	ΠΕ	276	11.405	ΠΕ	942	46.181	ΠΕ	267	11.112	ΠΕ	9	293	41	175	216
		ΤΕ	356		ΤΕ	2.366		ΤΕ	352		ΤΕ	4				
		ΔΕ	3.253		ΔΕ	9.942		ΔΕ	3.009		ΔΕ	244				
		ΥΕ	7.520		ΥΕ	32.931		ΥΕ	7.484		ΥΕ	36				
ΟΙΚΟΝΟΜΙΑΣ, ΑΝΤΑΓΩΝΙΣΤΙΚΟΤΗΤΑΣ & ΝΑΥΤΙΛΙΑΣ	163	ΠΕ	49	2.621	ΠΕ	308	10.484	ΠΕ	49	2.544	ΠΕ	0	77	9	20	29
		ΤΕ	97		ΤΕ	410		ΤΕ	90		ΤΕ	7				
		ΔΕ	2.298		ΔΕ	8.558		ΔΕ	2.228		ΔΕ	70				
		ΥΕ	177		ΥΕ	1.208		ΥΕ	177		ΥΕ	0				
ΠΑΙΔΕΙΑΣ, ΔΙΑ ΒΙΟΥ ΜΑΘΗΣΗΣ & ΘΡΗΣΚΕΥΜΑΤΩΝ	65	ΠΕ	84	508	ΠΕ	684	3.486	ΠΕ	82	500	ΠΕ	2	8	11	32	43
		ΤΕ	69		ΤΕ	745		ΤΕ	68		ΤΕ	1				
		ΔΕ	199		ΔΕ	1.387		ΔΕ	195		ΔΕ	4				
		ΥΕ	156		ΥΕ	670		ΥΕ	155		ΥΕ	1				
ΠΕΡΙΒΑΛΛΟΝΤΟΣ, ΕΝΕΡΓΕΙΑΣ & ΚΛΙΜΑΤΙΚΗΣ ΑΛΛΑΓΗΣ	44	ΠΕ	10	903	ΠΕ	55	3.733	ΠΕ	10	886	ΠΕ	0	17	1	3	4
		ΤΕ	5		ΤΕ	12		ΤΕ	5		ΤΕ	0				
		ΔΕ	856		ΔΕ	3.424		ΔΕ	839		ΔΕ	17				
		ΥΕ	32		ΥΕ	242		ΥΕ	32		ΥΕ	0				
ΠΕΡΙΒΑΛΛΟΝΤΟΣ, ΧΩΡΟΤΑΞΙΑΣ & ΔΗΜΟΣΙΩΝ ΕΡΓΩΝ	24	ΠΕ	30	158	ΠΕ	244	732	ΠΕ	29	156	ΠΕ	1	2	0	9	9
		ΤΕ	4		ΤΕ	4		ΤΕ	3		ΤΕ	1				
		ΔΕ	106		ΔΕ	404		ΔΕ	106		ΔΕ	0				
		ΥΕ	18		ΥΕ	80		ΥΕ	18		ΥΕ	0				



ΦΟΡΕΙΣ	ΑΡΙΘΜΟΣ ΔΙΑΓ/ΣΜΩΝ	ΘΕΣΕΙΣ		ΥΠΟΨΗΦΙΟΙ		ΚΑΛΥΨΗ ΘΕΣΕΩΝ		ΚΕΝΕΣ ΘΕΣΕΙΣ		ΕΝΣΤΑΣΕΙΣ						
		ΑΝΑ ΚΑΤΗΓΟΡΙΑ	ΣΥΝΟΛΟ	ΑΝΑ ΚΑΤΗΓΟΡΙΑ	ΣΥΝΟΛΟ	ΑΝΑ ΚΑΤΗΓΟΡΙΑ	ΣΥΝΟΛΟ	ΑΝΑ ΚΑΤΗΓΟΡΙΑ	ΣΥΝΟΛΟ	ΔΕΚΤΕΣ	ΜΗ ΔΕΚΤΕΣ	ΣΥΝΟΛΟ				
ΠΟΛΙΤΙΣΜΟΥ & ΤΟΥΡΙΣΜΟΥ	97	ΠΕ	55	1.712	ΠΕ	267	10.014	ΠΕ	55	1.712	ΠΕ	0	0	3	20	23
	ΤΕ	61	ΤΕ		210	ΤΕ		61	ΤΕ		0					
	ΔΕ	1.279	ΔΕ		7.214	ΔΕ		1.279	ΔΕ		0					
	ΥΕ	317	ΥΕ		2.323	ΥΕ		317	ΥΕ		0					
ΠΡΟΣΤΑΣΙΑΣ ΤΟΥ ΠΟΛΙΤΗ	13	ΠΕ	0	271	ΠΕ	0	1.836	ΠΕ	0	271	ΠΕ	0	0	1	1	2
	ΤΕ	7	ΤΕ		33	ΤΕ		7	ΤΕ		0					
	ΔΕ	97	ΔΕ		165	ΔΕ		97	ΔΕ		0					
	ΥΕ	167	ΥΕ		1.638	ΥΕ		167	ΥΕ		0					
ΥΓΕΙΑΣ & ΚΟΙΝΩΝΙΚΗΣ ΑΛΛΗΛΕΓΓΥΗΣ	135	ΠΕ	172	1.938	ΠΕ	347	9.940	ΠΕ	169	1.927	ΠΕ	3	11	11	38	49
	ΤΕ	373	ΤΕ		2.031	ΤΕ		370	ΤΕ		3					
	ΔΕ	988	ΔΕ		4.688	ΔΕ		983	ΔΕ		5					
	ΥΕ	405	ΥΕ		2.874	ΥΕ		405	ΥΕ		0					
ΥΠΟΔΟΜΩΝ, ΜΕΤΑΦΟΡΩΝ & ΔΙΚΤΥΩΝ	215	ΠΕ	0	2.836	ΠΕ	0	16.071	ΠΕ	0	2.833	ΠΕ	0	3	6	28	34
	ΤΕ	0	ΤΕ		0	ΤΕ		0	ΤΕ		0					
	ΔΕ	2.765	ΔΕ		15.479	ΔΕ		2.762	ΔΕ		3					
	ΥΕ	71	ΥΕ		592	ΥΕ		71	ΥΕ		0					
ΠΕΡΙΦΕΡΕΙΕΣ	9	ΠΕ	2	412	ΠΕ	20	2.291	ΠΕ	2	412	ΠΕ	0	0	2	8	10
	ΤΕ	4	ΤΕ		15	ΤΕ		4	ΤΕ		0					
	ΔΕ	130	ΔΕ		681	ΔΕ		130	ΔΕ		0					
	ΥΕ	276	ΥΕ		1.575	ΥΕ		276	ΥΕ		0					
ΜΕΡΙΚΑ ΣΥΝΟΛΑ ΕΤΟΥΣ 2009	2.351	ΠΕ	1.810	25.808	ΠΕ	9.184	120.972	ΠΕ	1.792	25.309	ΠΕ	18	499	95	369	464
	ΤΕ	1.138	ΤΕ		7.785	ΤΕ		1.117	ΤΕ		21					
	ΔΕ	12.386	ΔΕ		54.599	ΔΕ		12.007	ΔΕ		379					
	ΥΕ	10.474	ΥΕ		49.404	ΥΕ		10.393	ΥΕ		81					
ΓΕΝΙΚΑ ΣΥΝΟΛΑ	2.937	ΠΕ	2.517	30.182	ΠΕ	13.374	141.179	ΠΕ	2.484	29.559	ΠΕ	33	623	128	456	584
	ΤΕ	1.743	ΤΕ		11.189	ΤΕ		1.711	ΤΕ		32					
	ΔΕ	13.853	ΔΕ		60.588	ΔΕ		13.415	ΔΕ		438					
	ΥΕ	12.069	ΥΕ		56.028	ΥΕ		11.949	ΥΕ		120					

**ΣΤΑΤΙΣΤΙΚΑ ΣΤΟΙΧΕΙΑ ΔΙΑΓΩΝΙΣΜΩΝ ΕΠΟΧΙΚΟΥ ΠΡΟΣΩΠΙΚΟΥ ΦΟΡΕΩΝ  
ΠΟΥ ΚΑΤΑ ΤΗΝ 31.12.2009 ΒΡΙΣΚΟΝΤΑΝ ΣΕ ΔΙΑΔΙΚΑΣΙΑ ΕΞΕΛΙΞΗΣ (ανά υπουργείο)**

ΦΟΡΕΙΣ	ΑΡΙΘΜΟΣ ΔΙΑΓ/ΣΜΩΝ	ΘΕΣΕΙΣ		
		ΑΝΑ ΚΑΤΗΓΟΡΙΑ	ΣΥΝΟΛΟ	
ΑΓΡΟΤΙΚΗΣ ΑΝΑΠΤΥΞΗΣ & ΤΡΟΦΙΜΩΝ	15	ΠΕ	711	1.340
		ΤΕ	570	
		ΔΕ	16	
		ΥΕ	43	
ΔΙΚΑΙΟΣΥΝΗΣ, ΔΙΑΦΑΝΕΙΑΣ & ΑΝΘΡΩΠΙΝΩΝ ΔΙΚΑΙΩΜΑΤΩΝ	2	ΠΕ	1	13
		ΤΕ	2	
		ΔΕ	8	
		ΥΕ	2	
ΕΘΝΙΚΗΣ ΑΜΥΝΑΣ	3	ΠΕ	5	37
		ΤΕ	7	
		ΔΕ	7	
		ΥΕ	18	
ΕΣΩΤΕΡΙΚΩΝ, ΑΠΟΚΕΝΤΡΩΣΗΣ & ΗΛΕΚΤΡΟΝΙΚΗΣ ΔΙΑΚΥΒΕΡΝΗΣΗΣ	368	ΠΕ	116	2.565
		ΤΕ	129	
		ΔΕ	858	
		ΥΕ	1.462	
ΟΙΚΟΝΟΜΙΑΣ, ΑΝΤΑΓΩΝΙΣΤΙΚΟΤΗΤΑΣ & ΝΑΥΤΙΛΙΑΣ	2	ΠΕ	0	16
		ΤΕ	0	
		ΔΕ	6	
		ΥΕ	10	
ΠΑΙΔΕΙΑΣ, ΔΙΑ ΒΙΟΥ ΜΑΘΗΣΗΣ & ΘΡΗΣΚΕΥΜΑΤΩΝ	33	ΠΕ	115	197
		ΤΕ	43	
		ΔΕ	30	
		ΥΕ	9	

ΦΟΡΕΙΣ	ΑΡΙΘΜΟΣ ΔΙΑΓ/ΣΜΩΝ	ΘΕΣΕΙΣ		
		ΑΝΑ ΚΑΤΗΓΟΡΙΑ	ΣΥΝΟΛΟ	
ΠΕΡΙΒΑΛΛΟΝΤΟΣ, ΕΝΕΡΓΕΙΑΣ & ΚΛΙΜΑΤΙΚΗΣ ΑΛΛΑΓΗΣ	15	ΠΕ	16	243
		ΤΕ	8	
		ΔΕ	201	
		ΥΕ	18	
ΠΕΡΙΒΑΛΛΟΝΤΟΣ, ΧΩΡΟΤΑΞΙΑΣ & ΔΗΜΟΣΙΩΝ ΕΡΓΩΝ	4	ΠΕ	0	4
		ΤΕ	0	
		ΔΕ	4	
		ΥΕ	0	
ΠΟΛΙΤΙΣΜΟΥ & ΤΟΥΡΙΣΜΟΥ	38	ΠΕ	38	247
		ΤΕ	73	
		ΔΕ	55	
		ΥΕ	81	
ΠΡΟΣΤΑΣΙΑΣ ΤΟΥ ΠΟΛΙΤΗ	2	ΠΕ	0	6
		ΤΕ	0	
		ΔΕ	1	
		ΥΕ	5	
ΥΓΕΙΑΣ & ΚΟΙΝΩΝΙΚΗΣ ΑΛΛΗΛΕΓΓΥΗΣ	17	ΠΕ	6	122
		ΤΕ	44	
		ΔΕ	41	
		ΥΕ	31	
ΥΠΟΔΟΜΩΝ, ΜΕΤΑΦΟΡΩΝ & ΔΙΚΤΥΩΝ	54	ΠΕ	0	1.038
		ΤΕ	0	
		ΔΕ	1.017	
		ΥΕ	21	
<b>Σ Υ Ν Ο Λ Α</b>	<b>553</b>	ΠΕ	<b>1.008</b>	<b>5.828</b>
ΤΕ	<b>876</b>			
ΔΕ	<b>2.244</b>			
ΥΕ	<b>1.700</b>			

**ΣΤΑΤΙΣΤΙΚΑ ΣΤΟΙΧΕΙΑ ΔΙΑΓΩΝΙΣΜΩΝ ΕΙΔΙΚΟΥ ΕΠΙΣΤΗΜΟΝΙΚΟΥ ΠΡΟΣΩΠΙΚΟΥ ΦΟΡΕΩΝ  
ΤΩΝ ΟΠΟΙΩΝ ΔΙΑΔΙΚΑΣΙΕΣ ΕΛΕΓΧΘΗΚΑΝ ΑΠΟ ΤΟ ΑΣΕΠ ΚΑΤΑ ΤΟ ΕΤΟΣ 2009**

Α/Α	ΦΕΚ ΠΡΟΚΗΡΥΞΗΣ	ΥΠΟΥΡΓΕΙΑ	ΦΟΡΕΙΣ / ΝΟΜΑΡΧΙΕΣ	ΘΕΣΕΙΣ	ΕΙΔΙΚΟΤΗΤΕΣ	ΥΠΟΨΗΦΙΟΙ	ΚΑΛΥΨΗ ΘΕΣΕΩΝ	ΚΕΝΕΣ ΘΕΣΕΙΣ	ΕΝΣΤΑΣΕΙΣ			ΑΝΤΙΡΡΗΣΕΙΣ			ΑΙΤΗΣΕΙΣ ΘΕΡΑΠΕΙΑΣ			ΑΝΑΠΛΗΡΩΣΕΙΣ			
									ΔΕΚΤΕΣ	ΜΗ ΔΕΚΤΕΣ	ΣΥΝΟΛΟ	ΔΕΚΤΕΣ	ΜΗ ΔΕΚΤΕΣ	ΣΥΝΟΛΟ	ΔΕΚΤΕΣ	ΜΗ ΔΕΚΤΕΣ	ΣΥΝΟΛΟ	ΚΑΛΥΨΗ ΜΕ ΑΝΑΠΛΗΡ.	ΑΡΧΙΚΗ ΚΑΛΥΨΗ ΘΕΣΕΩΝ	ΠΟΣΟΣΤΟ ΑΝΑΠΛΗΡ.	
<b>ΔΙΑΓΩΝΙΣΜΟΙ ΠΑΡΕΛΘΟΝΤΩΝ ΕΤΩΝ ΠΟΥ ΟΛΟΚΛΗΡΩΘΗΚΑΝ</b>																					
1	187/21.6.07	ΜΕΤΑΦΟΡΩΝ & ΕΠΙΚΟΙΝΩΝΙΩΝ	ΕΘΝΙΚΗ ΕΠΙΤΡΟΠΗ ΤΗΛΕΠΙΚΟΙΝΩΝΙΩΝ ΚΑΙ ΤΑΧΥΔΡΟΜΕΙΩΝ	26	9	927	26	0	1	14	15				0	1	1	9	17	53%	
2	222/18.7.07	ΑΝΑΠΤΥΞΗΣ	ΔΙΑΧΕΙΡΙΣΤΗΣ ΕΛΛΗΝΙΚΟΥ ΣΥΣΤΗΜΑΤΟΣ ΜΕΤΑΦΟΡΑΣ ΗΛΕΚΤΡΙΚΗΣ ΕΝΕΡΓΕΙΑΣ (ΔΕΣΜΗΕ)	9	3	149	9	0	0	2	2				0	0	0	1	2	50%	
3	694/31.12.08	ΜΕΤΑΦΟΡΩΝ & ΕΠΙΚΟΙΝΩΝΙΩΝ	ΑΡΧΗ ΔΙΑΣΦΑΛΙΣΗΣ ΑΠΟΡΡΗΤΟΥ ΤΩΝ ΕΠΙΚΟΙΝΩΝΙΩΝ (ΑΔΑΕ)	3	2	138	3	0	0	4	4				0	0	0				
<b>ΜΕΡΙΚΑ ΣΥΝΟΛΑ</b>				<b>38</b>	<b>14</b>	<b>1214</b>	<b>38</b>	<b>0</b>	<b>1</b>	<b>20</b>	<b>21</b>	<b>0</b>	<b>0</b>	<b>0</b>	<b>0</b>	<b>1</b>	<b>1</b>	<b>10</b>	<b>19</b>	<b>53%</b>	
<b>ΔΙΑΓΩΝΙΣΜΟΙ ΣΕ ΔΙΑΔΙΚΑΣΙΑ ΕΞΕΛΙΞΗΣ</b>																					
4	50/28.3.07	ΟΙΚΟΝΟΜΙΑΣ & ΟΙΚΟΝΟΜΙΚΩΝ	ΕΘΝΙΚΗ ΑΝΑΛΟΓΙΣΤΙΚΗ ΑΡΧΗ	8	3	(**)															
5	658/8.12.08	ΑΝΑΠΤΥΞΗΣ	ΕΠΙΤΡΟΠΗ ΑΝΤΑΓΩΝΙΣΜΟΥ	38	4	(*)															
6	699/31.12.08	ΑΝΑΠΤΥΞΗΣ	ΡΥΘΜΙΣΤΙΚΗ ΑΡΧΗ ΕΝΕΡΓΕΙΑΣ	14	10	(*)															
<b>ΜΕΡΙΚΑ ΣΥΝΟΛΑ</b>				<b>60</b>	<b>17</b>	<b>0</b>	<b>0</b>	<b>0</b>	<b>0</b>	<b>0</b>	<b>0</b>	<b>0</b>	<b>0</b>	<b>0</b>	<b>0</b>	<b>0</b>	<b>0</b>	<b>0</b>			
<b>ΓΕΝΙΚΑ ΣΥΝΟΛΑ</b>				<b>98</b>	<b>31</b>	<b>1214</b>	<b>38</b>	<b>0</b>	<b>1</b>	<b>20</b>	<b>21</b>	<b>0</b>	<b>0</b>	<b>0</b>	<b>0</b>	<b>1</b>	<b>1</b>	<b>10</b>	<b>19</b>	<b>53%</b>	

(\*) Ο αριθμός υποψηφιοτήτων δεν έχει γνωστοποιηθεί στο ΑΣΕΠ από τους αρμόδιους φορείς.

(\*\*) Δεν έγινε σύνταξη οριστικών πινάκων λόγω έλλειψης υποψηφίων.

**ΦΕΚ ΔΙΟΡΙΣΤΕΩΝ**

187/21.607: 513/7.7.09  
222/18.7.07: 304/30.4.09  
694/31.12.08: 500/27.11.09

**ΣΤΑΤΙΣΤΙΚΑ ΣΤΟΙΧΕΙΑ ΤΕΣΤ ΓΕΝΙΚΩΝ ΓΝΩΣΕΩΝ & ΔΕΞΙΟΤΗΤΩΝ  
(προκήρυξη 1Τ/2007)**

**ΠΟΣΟΣΤΑ ΣΥΜΜΕΤΟΧΗΣ ΑΝΑ ΚΑΤΗΓΟΡΙΑ, ΜΕΤΑΠΤΥΧΙΑΚΟΥΣ ΤΙΤΛΟΥΣ ΚΑΙ ΦΥΛΟ**

Κατηγορία	Υποψήφιοι		Συμμετέχοντες		Αποχή
	Αριθμός	Ποσοστό	Αριθμός	Ποσοστό	
<b>ΠΕ</b>	74.014	42,07%	47.095	45,49%	36,4%
<b>ΤΕ</b>	34.614	19,68%	22.328	21,57%	35,5%
<b>ΔΕ</b>	67.289	38,25%	34.107	32,94%	49,3%
<b>Σύνολο</b>	<b>175.917</b>	<b>100,00%</b>	<b>103.530</b>	<b>100,00%</b>	<b>41,1%</b>

ΜΕΤΑΠΤΥΧΙΑΚΟΣ ΤΙΤΛΟΣ	Υποψήφιοι		Συμμετέχοντες		Αποχή
	Αριθμός	Ποσοστό(*)	Αριθμός	Ποσοστό(*)	
<b>ΜΕΤΑΠΤΥΧΙΑΚΟΣ ΤΙΤΛΟΣ</b>	15.190	8,63%	10.219	9,87%	32,7%
<b>ΔΙΔΑΚΤΟΡΙΚΟΣ ΤΙΤΛΟΣ</b>	427	0,24%	239	0,23%	44%
<b>ΜΕΤΑΠΤΥΧΙΑΚΟΣ &amp; ΔΙΔΑΚΤΟΡΙΚΟΣ ΤΙΤΛΟΣ</b>	537	0,31%	309	0,30%	42,5%
<b>Σύνολο:</b>	16.154	9,18%	10.767	10,40%	<b>33,3%</b>

(\*) Επί του συνόλου των Υποψηφίων και των Συμμετεχόντων αντίστοιχα.

Φύλο	Υποψήφιοι		Συμμετέχοντες		Αποχή
	Αριθμός	Ποσοστό	Αριθμός	Ποσοστό	
<b>Άντρες</b>	56.771	32,27%	33.203	32,07%	41,5%
<b>Γυναίκες</b>	119.146	67,73%	70.327	67,93%	41,0%
<b>Σύνολο</b>	<b>175.917</b>	<b>100,00%</b>	<b>103.530</b>	<b>100,00%</b>	<b>41,1%</b>

ΠΙΝΑΚΑΣ: ΑΖ'

## ΠΟΣΟΣΤΑ ΣΥΜΜΕΤΟΧΗΣ ΑΝΑ ΗΛΙΚΙΑ

Ηλικία	Υποψήφιοι (*)		Συμμετέχοντες (*)		Αποχή
	Αριθμός	Ποσοστό	Αριθμός	Ποσοστό	
<20	953	0,54%	344	0,33%	63,9%
21-25	27.829	15,88%	15.288	14,81%	45,1%
26-30	69.656	39,74%	43.509	42,14%	37,5%
31-35	43.079	24,58%	25.628	24,82%	40,5%
36-40	22.329	12,74%	12.523	12,13%	43,9%
41-45	8.850	5,05%	4.720	4,57%	46,7%
46-50	2.076	1,18%	1.016	0,98%	51,1%
51+	505	0,29%	219	0,21%	56,6%
<b>Σύνολο</b>	<b>175.277</b>	<b>100,00%</b>	<b>103.247</b>	<b>100,00%</b>	<b>41,1%</b>

ΠΙΝΑΚΑΣ: ΛΗ'

(\*) Για 640 υποψήφιους και 283 συμμετέχοντες δεν είχε δηλωθεί η ηλικία

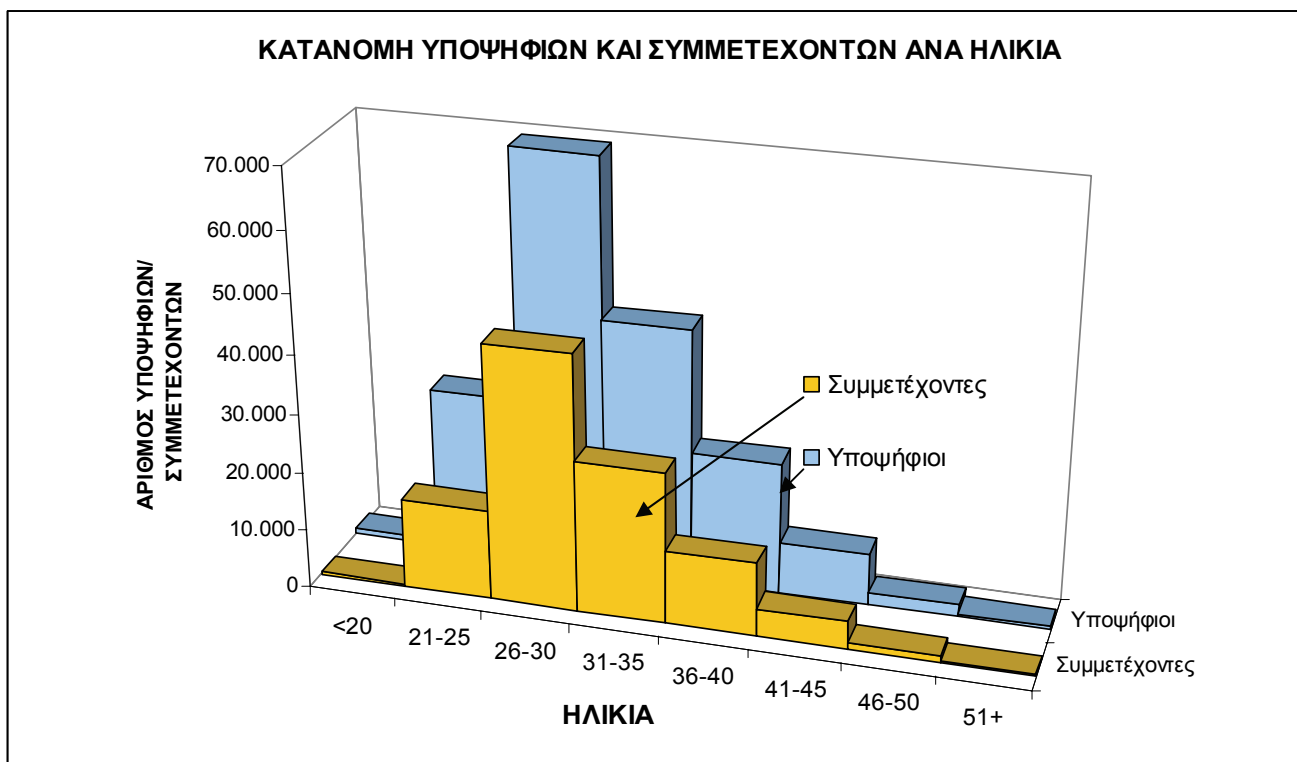

ΓΡΑΦΗΜΑ: ΣΤ'

**ΑΡΙΘΜΟΣ ΚΑΙ ΠΟΣΟΣΤΟ ΣΥΜΜΕΤΟΧΗΣ ΑΝΑ ΚΑΤΗΓΟΡΙΑ ΤΙΤΛΟΥ ΣΠΟΥΔΩΝ**

<b>ΑΡΙΘΜΟΣ ΚΑΙ ΠΟΣΟΣΤΟ ΣΥΜΜΕΤΟΧΗΣ ΑΝΑ ΚΑΤΗΓΟΡΙΑ ΤΙΤΛΟΥ ΣΠΟΥΔΩΝ (ΠΕ)</b>		
	<b>Συμμετέχοντες</b>	<b>Ποσοστό</b>
ΕΠΙΣΤΗΜΕΣ ΟΙΚΟΝΟΜΙΑΣ & ΔΙΟΙΚΗΣΗΣ	11.079	23,62%
ΞΕΝΕΣ ΓΛΩΣΣΕΣ & ΦΙΛΟΛΟΓΙΚΕΣ ΕΠΙΣΤΗΜΕΣ	6.584	14,04%
ΤΕΧΝΟΛΟΓΙΑ - ΕΠΙΣΤΗΜΕΣ ΜΗΧΑΝΙΚΩΝ	4.351	9,28%
ΕΠΙΣΤΗΜΕΣ ΓΗΣ & ΠΕΡΙΒΑΛΛΟΝΤΟΣ - ΓΕΩΠΟΝΙΚΕΣ ΕΠΙΣΤΗΜΕΣ	4.139	8,83%
ΚΟΙΝΩΝΙΚΕΣ & ΠΟΛΙΤΙΚΕΣ ΕΠΙΣΤΗΜΕΣ	3.444	7,34%
ΕΠΙΣΤΗΜΕΣ ΕΚΠΑΙΔΕΥΣΗΣ - ΠΑΙΔΑΓΩΓΙΚΑ	3.123	6,66%
ΦΥΣΙΚΕΣ ΕΠΙΣΤΗΜΕΣ	2.746	5,86%
ΑΝΘΡΩΠΙΣΤΙΚΕΣ ΕΠΙΣΤΗΜΕΣ	2.682	5,72%
ΜΑΘΗΜΑΤΙΚΑ - ΠΛΗΡΟΦΟΡΙΚΗ	2.493	5,32%
ΝΟΜΙΚΕΣ ΕΠΙΣΤΗΜΕΣ	1.803	3,84%
ΕΠΙΣΤΗΜΕΣ ΑΘΛΗΤΙΣΜΟΥ	1.778	3,79%
ΕΠΙΣΤΗΜΕΣ ΥΓΕΙΑΣ	696	1,48%
ΑΡΧΙΤΕΚΤΟΝΙΚΗ - ΠΟΛΕΟΔΟΜΙΑ - ΧΩΡΟΤΑΞΙΑ	522	1,11%
ΕΠΙΚΟΙΝΩΝΙΑΣ & ΤΕΚΜΗΡΙΩΣΗΣ	229	0,49%
ΤΕΧΝΕΣ	157	0,33%
ΔΙΕΠΙΣΤΗΜΟΝΙΚΑ ΓΝΩΣΤΙΚΑ ΠΕΔΙΑ	64	0,14%
ΛΟΙΠΑ (ΠΕ)	1.009	2,15%
<b>Σύνολο Κατηγορίας ΠΕ</b>	<b>46.899</b>	<b>100,00%</b>

<b>ΑΡΙΘΜΟΣ ΚΑΙ ΠΟΣΟΣΤΟ ΣΥΜΜΕΤΟΧΗΣ ΑΝΑ ΚΑΤΗΓΟΡΙΑ ΤΙΤΛΟΥ ΣΠΟΥΔΩΝ (ΤΕ)</b>		
	<b>Συμμετέχοντες</b>	<b>Ποσοστό</b>
ΕΠΙΣΤΗΜΕΣ ΔΙΟΙΚΗΣΗΣ & ΟΙΚΟΝΟΜΙΑΣ	9.884	44,49%
ΕΠΑΓΓΕΛΜΑΤΩΝ ΥΓΕΙΑΣ & ΠΡΟΝΟΙΑΣ	3.887	17,50%
ΤΕΧΝΟΛΟΓΙΚΩΝ ΕΦΑΡΜΟΓΩΝ	3.552	15,99%
ΤΕΧΝΟΛΟΓΙΑΣ ΓΕΩΠΟΝΙΑΣ	2.306	10,38%
ΠΛΗΡΟΦΟΡΙΚΗΣ	925	4,16%
ΤΕΧΝΟΛΟΓΙΑΣ ΤΡΟΦΙΜΩΝ & ΔΙΑΤΡΟΦΗΣ	355	1,60%
ΠΕΡΙΒΑΛΛΟΝΤΟΣ	261	1,17%
ΓΡΑΦΙΚΩΝ ΤΕΧΝΩΝ & ΚΑΛΛΙΤΕΧΝΙΚΩΝ ΣΠΟΥΔΩΝ	208	0,94%
ΕΚΠΑΙΔΕΥΤΙΚΩΝ	187	0,84%
ΜΟΥΣΙΚΗΣ ΤΕΧΝΟΛΟΓΙΑΣ	24	0,11%
ΛΟΙΠΑ (ΤΕ)	627	2,82%
<b>Σύνολο Κατηγορίας ΤΕ</b>	<b>22.216</b>	<b>100,00%</b>

<b>ΑΡΙΘΜΟΣ ΚΑΙ ΠΟΣΟΣΤΟ ΣΥΜΜΕΤΟΧΗΣ ΑΝΑ ΚΑΤΗΓΟΡΙΑ ΤΙΤΛΟΥ ΣΠΟΥΔΩΝ (ΔΕ)</b>		
	<b>Συμμετέχοντες</b>	<b>Ποσοστό</b>
ΓΕΝΙΚΑ ΛΥΚΕΙΑ (ΓΛ)	22.089	65,05%
ΤΕΧΝΙΚΑ ΕΠΑΓΓΕΛΜΑΤΙΚΑ ΛΥΚΕΙΑ (ΤΕΛ)	3.607	10,62%
ΤΕΧΝΙΚΑ ΕΠΑΓΓΕΛΜΑΤΙΚΑ ΕΚΠΑΙΔΕΥΤΗΡΙΑ (ΤΕΕ) - Β' ΚΥΚΛΟΥ	2.311	6,81%
ΕΝΙΑΙΑ ΠΟΛΥΚΛΑΔΙΚΑ ΛΥΚΕΙΑ (ΕΠΛ)	2.199	6,48%
ΙΝΣΤΙΤΟΥΤΑ ΕΠΑΓΓΕΛΜΑΤΙΚΗΣ ΚΑΤΑΡΤΙΣΗΣ (ΙΕΚ)	1.584	4,66%
ΤΕΧΝΙΚΑ ΕΠΑΓΓΕΛΜΑΤΙΚΑ ΕΚΠΑΙΔΕΥΤΗΡΙΑ (ΤΕΕ) - Α' ΚΥΚΛΟΥ	622	1,83%
ΤΕΧΝΙΚΕΣ ΕΠΑΓΓΕΛΜΑΤΙΚΕΣ ΣΧΟΛΕΣ (ΤΕΣ)	323	0,95%
ΟΑΕΔ	126	0,37%
ΛΥΚΕΙΟ ΕΜΠΟΡΙΚΟΥ ΝΑΥΤΙΚΟΥ (ΛΕΝ)	7	0,02%
ΛΟΙΠΑ (ΔΕ)	1.088	3,20%
<b>Σύνολο Κατηγορίας ΔΕ</b>	<b>33.956</b>	<b>100,00%</b>

ΠΙΝΑΚΑΣ: ΛΘ'

**Σημείωση:** Για 196 ΠΕ, 112 ΤΕ και 151 ΔΕ, δεν είχε δηλωθεί τίτλος σπουδών.

## ΚΑΤΑΝΟΜΗ ΒΑΘΜΟΛΟΓΙΑΣ ΣΥΜΜΕΤΕΧΟΝΤΩΝ

	Συμμετέχοντες	Ποσοστό
<b>Βαθμολογία</b>		
0,00 - 4,75	126	0,1%
5,00 - 9,75	394	0,4%
10,00 - 14,75	964	0,9%
15,00 - 19,75	1.865	1,8%
20,00 - 24,75	3.053	2,9%
25,00 - 29,75	4.494	4,3%
30,00 - 34,75	5.952	5,7%
35,00 - 39,75	7.475	7,2%
40,00 - 44,75	8.636	8,3%
45,00 - 49,75	9.536	9,2%
50,00 - 54,75	9.840	9,5%
55,00 - 49,75	9.931	9,6%
60,00 - 64,75	9.771	9,4%
65,00 - 69,75	8.913	8,6%
70,00 - 74,75	7.862	7,6%
75,00 - 79,75	6.497	6,3%
80,00 - 84,75	4.598	4,4%
85,00 - 89,75	2.552	2,5%
90,00 - 94,75	937	0,9%
95,00 - 100,00	134	0,1%
<b>Σύνολο</b>	<b>103.530</b>	<b>100.0%</b>

**Μέσος Όρος Βαθμολογίας:** 53,9

ΠΙΝΑΚΑΣ: Μ'

**Σημείωση:** το 50% των Συμμετεχόντων έλαβε βαθμολογία από 54,5 και άνω.

ΚΑΤΑΝΟΜΗ ΒΑΘΜΟΛΟΓΙΑΣ

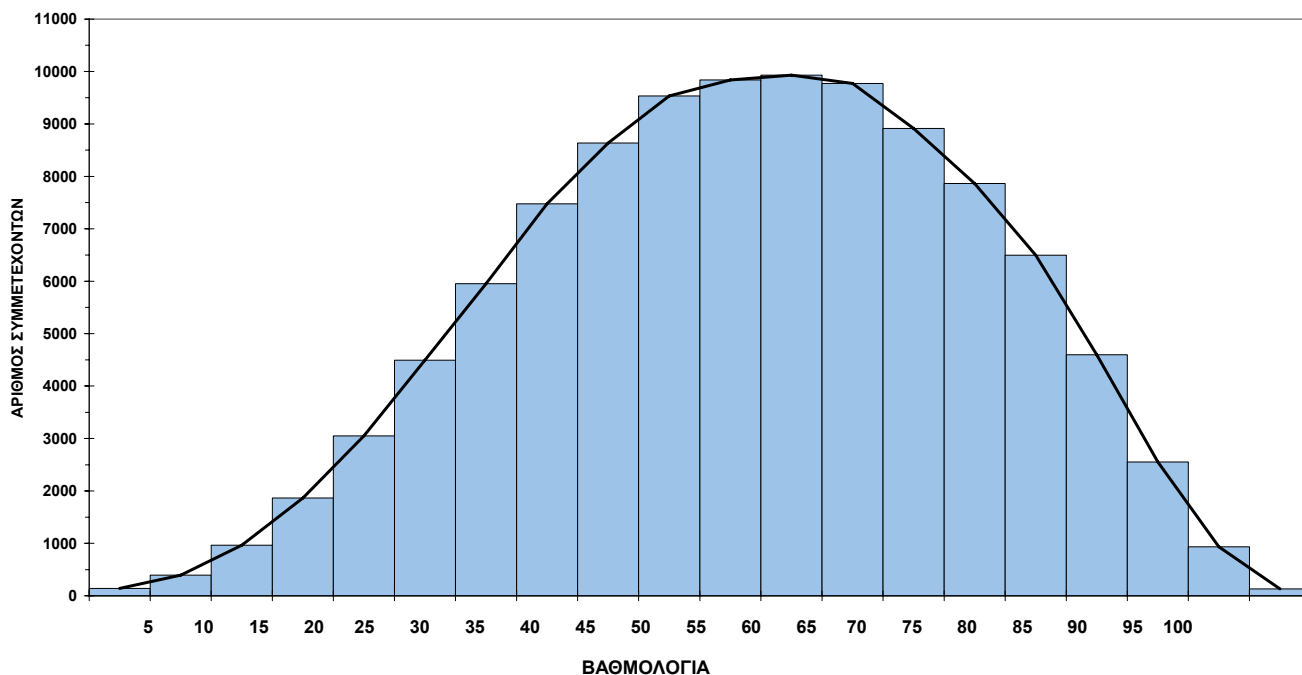

ΓΡΑΦΗΜΑ: Ζ'

ΑΘΡΟΙΣΤΙΚΗ ΚΑΤΑΝΟΜΗ ΒΑΘΜΟΛΟΓΙΑΣ

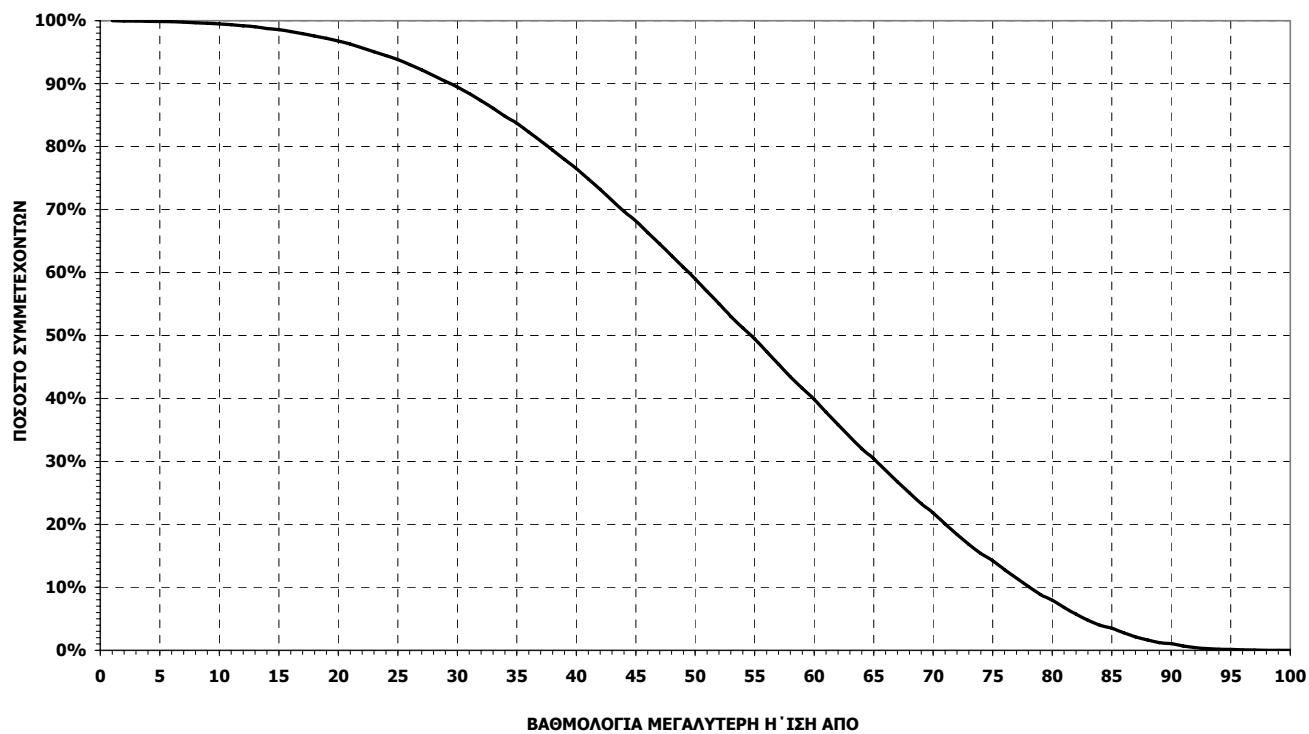

ΓΡΑΦΗΜΑ: Η'