



ΥΠΟΥΡΓΕΙΟ ΕΡΓΑΣΙΑΣ  
ΚΟΙΝΩΝΙΚΗΣ ΑΣΦΑΛΙΣΗΣ & ΠΡΟΝΟΙΑΣ



# ΕΡΓΑΝΗ

## ΠΛΗΡΟΦΟΡΙΑΚΟ ΣΥΣΤΗΜΑ

ό ό

**ΕΙΔΙΚΟ ΤΕΥΧΟΣ**  
ΑΠΟΤΕΛΕΣΜΑΤΑ ΤΗΣ ΗΛΕΚΤΡΟΝΙΚΗΣ ΚΑΤΑΓΡΑΦΗΣ  
ΤΟΥ ΣΥΝΟΛΟΥ ΤΩΝ ΕΠΙΧΕΙΡΗΣΕΩΝ ΚΑΙ ΤΩΝ ΕΡΓΑΖΟΜΕΝΩΝ – ΜΙΣΘΩΤΩΝ  
ΜΕ ΣΧΕΣΗ ΕΡΓΑΣΙΑΣ ΙΔΙΩΤΙΚΟΥ ΔΙΚΑΙΟΥ

15.9.2013 - 15.11.2013

*Μονάδα Ανάλυσης & Τεκμηρίωσης, Υπουργείου Εργασίας, Κοινωνικής Ασφάλισης & Πρόνοιας  
Ομάδα Διαχείρισης του Πληροφοριακού Συστήματος "ΕΡΓΑΝΗ"*



### *Μήνυμα Υπουργού Εργασίας, Κοινωνικής Ασφάλισης και Πρόνοιας*

Το πληροφοριακό σύστημα «ΕΡΓΑΝΗ» συνιστά μια μικρή «επανάσταση». Αποτελεί ένα πολύτιμο εργαλείο συλλογής διοικητικών στατιστικών δεδομένων και, παράλληλα, έναν κομβικό μηχανισμό για την ποιοτική αναβάθμιση των πολιτικών του Υπουργείου Εργασίας, Κοινωνικής Ασφάλισης και Πρόνοιας.

Επιτυγχάνει τον καλύτερο σχεδιασμό, άσκηση και αξιολόγηση των πολιτικών απασχόλησης, τη στοχευμένη και, συνεπώς, αποτελεσματική καταπολέμηση της παραβατικότητας στην αγορά εργασίας. Με διαφορετικά λόγια, πρόκειται για ένα πληροφοριακό σύστημα με τεράστιες αναλυτικές και επιχειρησιακές δυνατότητες για τη δημόσια διοίκηση και τους φορείς άσκησης πολιτικής.

Κάθε μήνα και από την 1<sup>η</sup> Μαρτίου 2013, οπότε και «γεννήθηκε» το πληροφοριακό σύστημα «ΕΡΓΑΝΗ», καταγράφει σε πραγματικό χρόνο τις μεταβολές του μισθωτού προσωπικού των επιχειρήσεων, αποτυπώνοντας τις *ροές μισθωτής απασχόλησης*. Σήμερα, όμως, και με αφορμή την ολοκλήρωση της δίμηνης (15.9.2013 έως 15.11.2013) διαδικασίας κατάθεσης καταστάσεων προσωπικού από το σύνολο των επιχειρήσεων και οργανισμών που απασχολούν εργαζόμενους ιδιωτικού δικαίου στη χώρα μας, αναδεικνύεται μια ακόμη πρωτοποριακή εφαρμογή του πληροφοριακού συστήματος «ΕΡΓΑΝΗ»: *η αναλυτική καταγραφή της συνολικής μισθωτής εργασίας στην Ελλάδα*.

Συγκεκριμένα, στο ετήσιο δελτίο του πληροφοριακού συστήματος «ΕΡΓΑΝΗ» καταγράφεται – για πρώτη φορά στη χώρα μας - το σύνολο των μισθωτών εργαζομένων (ιδιωτικού δικαίου), αλλά και το σύνολο των επιχειρήσεων, οργανισμών και φορέων που απασχολούν μισθωτούς εργαζομένους.

Έτσι, μεταξύ άλλων, μαθαίνουμε:

- ✓ πόσες και ποιές επιχειρήσεις απασχολούν μισθωτούς εργαζόμενους
- ✓ την κλαδική και περιφερειακή κατανομή αυτών των επιχειρήσεων, καθώς και την ταξινόμησή τους ανά μέγεθος απασχολούμενου προσωπικού
- ✓ πόσοι είναι οι μισθωτοί εργαζόμενοι στην Ελλάδα, την κατανομή τους ανά ηλικία, χρόνο εργασίας, κλάδο οικονομικής δραστηριότητας και περιφέρεια απασχόλησης
- ✓ την κατανομή των μισθών στο σύνολο της οικονομίας

Παράλληλα, από τη βάση δεδομένων που έχει δημιουργηθεί δύναται να προκύψει πλήθος άλλων δευτερογενών δεδομένων με συνδυασμό παραμέτρων και ερωτημάτων αναζήτησης.

Με δυο λόγια, έχουμε πλέον ως χώρα μια πλήρη και αναλυτική εικόνα, μια «ακτινογραφία» της μισθωτής αγοράς εργασίας για τη συγκεκριμένη χρονική περίοδο. Σε συνδυασμό δε με την αντίστοιχη καταγραφή των ροών εισόδου και εξόδου (προσλήψεις και αποχωρήσεις) είναι εφεξής εφικτή η

συνεχής και διαρκής παρακολούθηση των μεγεθών της μισθωτής απασχόλησης από μήνα σε μήνα, από ημέρα σε ημέρα, ακόμη και από ώρα σε ώρα.

Ποια είναι, όμως, τα πρακτικά και χειροπιαστά οφέλη αυτής της ηλεκτρονικής διαδικασίας καταγραφής που έγινε για πρώτη φορά στη χώρα μας;

Η σημαντική ελάφρυνση του διοικητικού βάρους (περίπου 60 εκ. ευρώ σε κερδισμένες ανθρωποώρες) για τις ίδιες τις επιχειρήσεις που μπορούν πλέον με ψηφιακό τρόπο να δηλώνουν τις καταστάσεις του προσωπικού τους, αλλά και κάθε μεταβολή σε αυτό, αποτελεί την πρώτη και αυτονόητη θετική διάσταση της παραπάνω διαδικασίας.

Ωστόσο, ιδιαίτερα σημαντικό είναι το γεγονός ότι τα νέα αυτά στοιχεία και, γενικότερα, τα δεδομένα του συστήματος «ΕΡΓΑΝΗ» αποτελούν πολύτιμο και εύχρηστο στατιστικό υλικό για ερευνητές και μελετητές της αγοράς εργασίας, ερευνητικά ινστιτούτα, ελληνικούς και διεθνείς οργανισμούς. Εμπλουτίζουν και ενισχύουν τη δυνατότητα στατιστικής απεικόνισης των μεγεθών της αγοράς εργασίας στην Ελλάδα, συνεισφέροντας απογραφικού χαρακτήρα στοιχεία.

Επιπρόσθετα, οι δυνατότητες του πληροφοριακού συστήματος «ΕΡΓΑΝΗ» μας επιτρέπουν να παρακολουθούμε με αξιοπιστία το δυναμισμό και τις τάσεις της μισθωτής αγοράς εργασίας στην Ελλάδα. Να εντοπίσουμε π.χ. με πιστότητα ποιες είναι οι δυναμικές επιχειρήσεις και οι δυναμικοί κλάδοι που δημιουργούν νέες θέσεις εργασίας, διασυνδέοντας έτσι το σχεδιασμό των πολιτικών απασχόλησης με το νέο αναπτυξιακό πρότυπο της οικονομίας, αλλά και ποιες είναι οι προβληματικές περιοχές ή οι κλάδοι με συμπτώματα διαρθρωτικής οπισθοδρόμησης.

Με άλλα λόγια, το στατιστικό υλικό του συστήματος «ΕΡΓΑΝΗ» συνιστά βασικό εργαλείο για τη διάγνωση των αναγκών της αγοράς εργασίας, την ποιοτική αναβάθμιση του σχεδιασμού και, συνεπώς, την τόνωση της αποτελεσματικότητας των πολιτικών απασχόλησης και κοινωνικής προστασίας.

Τέλος, στο πεδίο της καταπολέμησης της αδήλωτης και ανασφάλιστης εργασίας, η επεξεργασία των στατιστικών δεδομένων θα προσφέρει τη δυνατότητα υλοποίησης στοχευμένων και, συνεπώς, αποτελεσματικών ελέγχων.

Συμπερασματικά, θα ήθελα να τονίσω ότι επιβεβαιώνεται για μια ακόμη φορά ο πολυσύνθετος ρόλος του καινοτόμου πληροφοριακού συστήματος «ΕΡΓΑΝΗ» και τα πολλαπλά οφέλη που αντλούνται από την αξιοποίησή του. Η «ΕΡΓΑΝΗ», μαζί με όλα τα άλλα σύγχρονα εργαλεία και πληροφοριακές υποδομές που δημιουργήθηκαν τον τελευταίο χρόνο στο Υπουργείο Εργασίας («ΗΛΙΟΣ», «ΑΡΙΑΔΝΗ», «ΕΣΤΙΑ», «ΑΡΤΕΜΙΣ») ή αναπτύσσονται σήμερα («ΑΤΛΑΣ»), αποτελούν καινοτόμες, στέρεες δομές και θεσμούς που θα μείνουν, καθώς ενισχύουν το στρατηγικό και παρεμβατικό ρόλο της πολιτείας προς όφελος της οικονομίας και, κυρίως, του κόσμου της εργασίας.

Με την ολοκλήρωση και πλήρη αξιοποίηση αυτής της πληροφοριακής υποδομής, το Υπουργείο Εργασίας, Κοινωνικής Ασφάλισης και Πρόνοιας καθίσταται πρότυπο υπουργείου σε ευρωπαϊκό επίπεδο, ως προς την οργανωτική του συγκρότηση και ικανότητα.

Ο Υπουργός  
Εργασίας, Κοινωνικής Ασφάλισης και Πρόνοιας

*Γιάννης Βρούτσος*

<b><u>Πίνακας Περιεχομένων</u></b>	<b>σελ.</b>
<b>Εισαγωγικά σχόλια – Βασικά Στοιχεία</b>	<b>5</b>
<b><u>ΚΕΦΑΛΑΙΟ I</u></b>	
ΣΤΑΤΙΣΤΙΚΗ ΑΠΟΤΥΠΩΣΗ ΤΟΥ ΣΥΝΟΛΟΥ ΤΩΝ ΕΠΙΧΕΙΡΗΣΕΩΝ ΚΑΙ ΤΩΝ ΕΡΓΑΖΟΜΕΝΩΝ - ΜΙΣΘΩΤΩΝ ΜΕ ΣΧΕΣΗ ΕΡΓΑΣΙΑΣ ΙΔΙΩΤΙΚΟΥ ΔΙΚΑΙΟΥ, ΣΕ ΟΛΗ ΤΗΝ ΕΠΙΚΡΑΤΕΙΑ	<b>6</b>
<b>ΙΑ. ΣΤΟΙΧΕΙΑ ΕΠΙΧΕΙΡΗΣΕΩΝ</b>	<b>6</b>
<b>ΙΒ. ΣΤΟΙΧΕΙΑ ΕΡΓΑΖΟΜΕΝΩΝ</b>	<b>11</b>
<b><u>ΚΕΦΑΛΑΙΟ II</u></b>	
ΣΤΑΤΙΣΤΙΚΗ ΑΠΟΤΥΠΩΣΗ ΤΟΥ ΣΥΝΟΛΟΥ ΤΩΝ ΕΠΙΧΕΙΡΗΣΕΩΝ ΚΑΙ ΤΩΝ ΕΡΓΑΖΟΜΕΝΩΝ – ΜΙΣΘΩΤΩΝ ΜΕ ΣΧΕΣΗ ΕΡΓΑΣΙΑΣ ΙΔΙΩΤΙΚΟΥ ΔΙΚΑΙΟΥ, ΣΕ ΕΠΙΠΕΔΟ ΠΕΡΙΦΕΡΕΙΑΣ	<b>18</b>
<b>IIΑ. ΣΤΟΙΧΕΙΑ ΕΠΙΧΕΙΡΗΣΕΩΝ</b>	<b>18</b>
<b>IIΒ. ΣΤΟΙΧΕΙΑ ΕΡΓΑΖΟΜΕΝΩΝ</b>	<b>20</b>
<b><u>ΚΕΦΑΛΑΙΟ III</u></b>	
ΣΤΑΤΙΣΤΙΚΗ ΑΠΟΤΥΠΩΣΗ ΤΟΥ ΣΥΝΟΛΟΥ ΤΩΝ ΕΠΙΧΕΙΡΗΣΕΩΝ ΚΑΙ ΤΩΝ ΕΡΓΑΖΟΜΕΝΩΝ – ΜΙΣΘΩΤΩΝ ΜΕ ΣΧΕΣΗ ΕΡΓΑΣΙΑΣ ΙΔΙΩΤΙΚΟΥ ΔΙΚΑΙΟΥ, ΣΕ ΕΠΙΠΕΔΟ ΠΕΡΙΦΕΡΕΙΑΚΗΣ ΕΝΟΤΗΤΑΣ	<b>21</b>
<b>IIIΑ. ΣΤΟΙΧΕΙΑ ΕΠΙΧΕΙΡΗΣΕΩΝ</b>	<b>21</b>
<b>IIIΒ. ΣΤΟΙΧΕΙΑ ΕΡΓΑΖΟΜΕΝΩΝ</b>	<b>24</b>

**Ομάδα για την επιμέλεια και το συντονισμό της έκδοσης:**

**Σταύρος Μπακέας  
Θεόδωρος Χιονίδης  
Ειρήνη Καλαβρού  
Ιωάννα Πάλλα**

**ΑΠΟΤΕΛΕΣΜΑΤΑ ΤΗΣ ΗΛΕΚΤΡΟΝΙΚΗΣ ΚΑΤΑΓΡΑΦΗΣ  
ΤΟΥ ΣΥΝΟΛΟΥ ΤΩΝ ΕΠΙΧΕΙΡΗΣΕΩΝ ΚΑΙ ΤΩΝ ΕΡΓΑΖΟΜΕΝΩΝ – ΜΙΣΘΩΤΩΝ  
ΜΕ ΣΧΕΣΗ ΕΡΓΑΣΙΑΣ ΙΔΙΩΤΙΚΟΥ ΔΙΚΑΙΟΥ**

Το Υπουργείο Εργασίας, Κοινωνικής Ασφάλισης και Πρόνοιας δημοσιοποιεί τα αποτελέσματα της ετήσιας κατάθεσης των καταστάσεων προσωπικού του συνόλου των επιχειρήσεων της χώρας που απασχολούν εργαζόμενους με σχέση εξαρτημένης εργασίας ιδιωτικού δικαίου, η οποία για πρώτη φορά πραγματοποιήθηκε ηλεκτρονικά, μέσω του πληροφοριακού συστήματος «ΕΡΓΑΝΗ», το διάστημα από 15 Σεπτεμβρίου 2013 έως 15 Νοεμβρίου 2013. Παρουσιάζονται έτσι τα αποτελέσματα μιας ακόμη πρωτοποριακής εφαρμογής του πληροφοριακού συστήματος «ΕΡΓΑΝΗ». Δηλαδή, της αναλυτικής καταγραφής των επιχειρήσεων που απασχολούν μισθωτούς με σχέση εργασίας ιδιωτικού δικαίου στην Ελλάδα και των εργαζομένων σε αυτές.

Η ετήσια κατάθεση των καταστάσεων προσωπικού, κατά το χρονικό διάστημα από 15 Σεπτεμβρίου έως 15 Νοεμβρίου 2013, γίνεται κατ' εφαρμογήν των διατάξεων του άρθρου 16 του **Ν. 2874/2000 (ΦΕΚ Α'/286/29-12-2000)**, όπως τροποποιήθηκε και ισχύει.

Επίσης, υπενθυμίζεται ότι το πληροφοριακό σύστημα «ΕΡΓΑΝΗ» ξεκίνησε τη λειτουργία του από την 1<sup>η</sup> Μαρτίου 2013 και καταγράφει ψηφιακά τις ροές μισθωτής απασχόλησης στον ιδιωτικό τομέα της οικονομίας (απασχόλησης με σχέση εξαρτημένης εργασίας ιδιωτικού δικαίου), αποτυπώνοντας, για πρώτη φορά, σε ζωντανό χρόνο και σε κάθε περιοχή της χώρας κρίσιμα στοιχεία της αγοράς εργασίας, σύμφωνα και με τα προβλεπόμενα στην **Υ.Α. 5072/6 (ΦΕΚ 449Β'/25-2-2013)**, όπως τροποποιήθηκε και συμπληρώθηκε με την **υπ' αριθμ. Υ.Α. 28153/126 (ΦΕΚ 2163Β'/30-8-2013)**. Μέχρι και το Φεβρουάριο του 2013 η καταγραφή των στοιχείων αυτών γίνονταν χειρόγραφα.

Τα στοιχεία που αντλήθηκαν από το πληροφοριακό σύστημα «ΕΡΓΑΝΗ», στο πλαίσιο της ετήσιας κατάθεσης των καταστάσεων προσωπικού του συνόλου των επιχειρήσεων που απασχολούν εργαζόμενους με σχέση εξαρτημένης εργασίας ιδιωτικού δικαίου, και παρουσιάζονται στο παρόν ειδικό τεύχος αφορούν:

- Τον αριθμό των επιχειρήσεων. Τα εν λόγω στοιχεία αναλύονται ως προς το μέγεθος της επιχείρησης (αριθμός εργαζομένων), το είδος (ιδιωτικός, δημόσιος τομέας, ΟΤΑ κλπ), τη νομική μορφή, καθώς επίσης και ανά περιφέρεια, περιφερειακή ενότητα και κλάδο οικονομικής δραστηριότητας.
- Τον αριθμό των εργαζομένων. Τα εν λόγω στοιχεία παρουσιάζονται ανά φύλο, ηλικία, εβδομαδιαίες ώρες απασχόλησης και μισθολογικές απολαβές. Ο αριθμός των εργαζομένων αποτυπώνεται επιπλέον, πέρα από το εθνικό επίπεδο, και σε περιφερειακό επίπεδο και επίπεδο περιφερειακής ενότητας, καθώς και ανά κλάδο οικονομικής δραστηριότητας.

**Βασικά στοιχεία:**

Το διάστημα από **15 Σεπτεμβρίου 2013 έως 15 Νοεμβρίου 2013**, υπέβαλαν ηλεκτρονικά ετήσιο/ετήσιο συμπληρωματικό πίνακα προσωπικού **241.523** επιχειρήσεις σε όλη τη χώρα. Οι επιχειρήσεις που απασχολούν εργαζόμενους με σχέση εργασίας ιδιωτικού δικαίου, ανέρχονται σε **196.695**, ενώ με τα παραρτήματά τους, σε διαφορετικές περιοχές από την έδρα τους, ανέρχονται σε **230.858**. Οι εργαζόμενοι με σχέση εργασίας ιδιωτικού δικαίου ανέρχονται σε **1.371.450**.

## ΚΕΦΑΛΑΙΟ Ι

### ΣΤΑΤΙΣΤΙΚΗ ΑΠΟΤΥΠΩΣΗ ΤΟΥ ΣΥΝΟΛΟΥ ΤΩΝ ΕΠΙΧΕΙΡΗΣΕΩΝ ΚΑΙ ΤΩΝ ΕΡΓΑΖΟΜΕΝΩΝ – ΜΙΣΘΩΤΩΝ ΜΕ ΣΧΕΣΗ ΕΡΓΑΣΙΑΣ ΙΔΙΩΤΙΚΟΥ ΔΙΚΑΙΟΥ, ΣΕ ΟΛΗ ΤΗΝ ΕΠΙΚΡΑΤΕΙΑ

Από τα στοιχεία που αντλήθηκαν από το πληροφοριακό σύστημα «ΕΡΓΑΝΗ», στο πλαίσιο της ετήσιας κατάθεσης των καταστάσεων προσωπικού του συνόλου των επιχειρήσεων που απασχολούν εργαζόμενους με σχέση εξαρτημένης εργασίας ιδιωτικού δικαίου, προκύπτει ότι για το διάστημα από **15 Σεπτεμβρίου 2013 έως 15 Νοεμβρίου 2013**, υπέβαλαν ηλεκτρονικά ετήσιο πίνακα προσωπικού **241.523** επιχειρήσεις από όλη τη χώρα.

Οι επιχειρήσεις που απασχολούν εργαζόμενους με σχέση εργασίας ιδιωτικού δικαίου, ανέρχονται σε **196.695**, ενώ με τα παραρτήματά τους, σε διαφορετικές περιοχές από την έδρα τους, ανέρχονται σε **230.858**.

#### ΙΑ. ΣΤΟΙΧΕΙΑ ΕΠΙΧΕΙΡΗΣΕΩΝ

**ΠΙΝΑΚΑΣ ΙΑ1:** Αριθμός επιχειρήσεων κατά τάξεις μεγέθους (με βάση τον αριθμό εργαζομένων που απασχολούν)

ΕΥΡΟΣ Αριθμός εργαζομένων	ΑΡΙΘΜΟΣ ΕΠΙΧΕΙΡΗΣΕΩΝ	ΠΟΣΟΣΤΟ %
1-10	177.447	90,210
11-50	16.329	8,300
51-250	2.449	1,250
251-500	271	0,140
501-1.000	118	0,060
1.001-1.500	41	0,020
1.501-2.000	12	0,006
2.001-2.500	7	0,003
2.501-3.000	5	0,002
3.001-4.000	3	0,001
≥4.001	13	0,007
<b>ΣΥΝΟΛΟ</b>	<b>196.695</b>	<b>100</b>

#### ΔΙΑΓΡΑΜΜΑ ΙΑ1

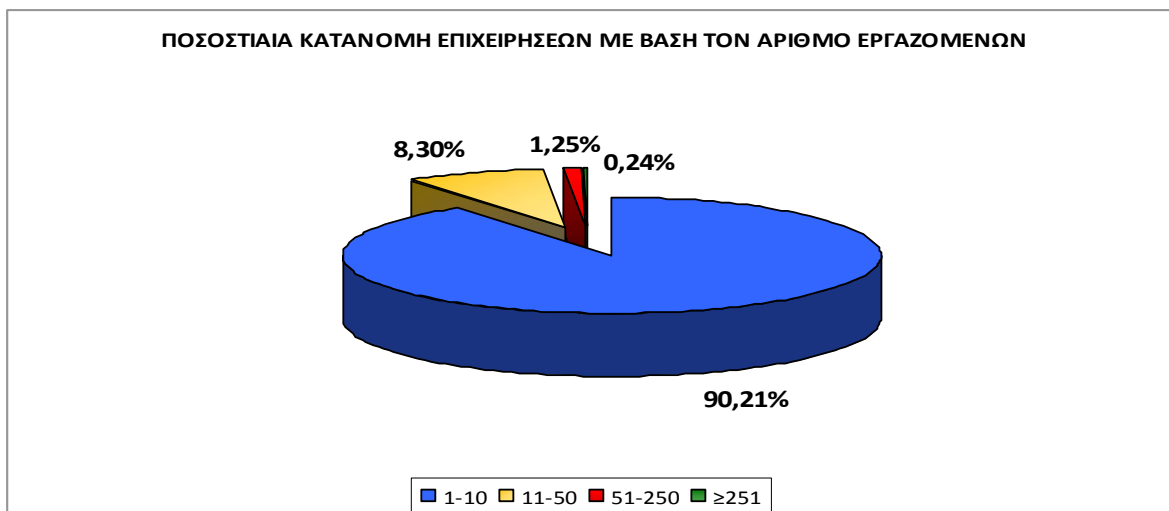

Το **Διάγραμμα ΙΑ1**, απεικονίζει την ποσοστιαία κατανομή των επιχειρήσεων με βάση τον αριθμό των εργαζομένων που απασχολούν.

**ΠΙΝΑΚΑΣ ΙΑ2:** Αριθμός επιχειρήσεων ιδιωτικού και δημοσίου τομέα που απασχολούν εργαζόμενους με σχέση εργασίας ιδιωτικού δικαίου

ΙΔΙΩΤΙΚΟΣ ΤΟΜΕΑΣ	ΔΗΜΟΣΙΟΣ ΤΟΜΕΑΣ	ΕΥΡΥΤΕΡΟΣ ΔΗΜΟΣΙΟΣ ΤΟΜΕΑΣ	Ν.Π.Δ.Δ.	Ν.Π.Ι.Δ.	ΟΤΑ	ΣΥΝΟΛΟ ΕΠΙΧΕΙΡΗΣΕΩΝ
194.201	232	627	502	945	188	196.695

**ΠΙΝΑΚΑΣ ΙΑ3:** Αριθμός επιχειρήσεων ανά νομική μορφή

ΝΟΜΙΚΗ ΜΟΡΦΗ	ΑΡΙΘΜΟΣ ΕΠΙΧΕΙΡΗΣΕΩΝ
ΑΤΟΜΙΚΗ ΕΠΙΧΕΙΡΗΣΗ	105.478
ΟΜΟΡΡΥΘΜΟΣ ΕΤΑΙΡΕΙΑ (ΟΕ)	35.373
ΑΝΩΝΥΜΟΣ ΕΤΑΙΡΕΙΑ (ΑΕ)	20.533
ΕΤΕΡΟΡΡΥΘΜΟΣ ΕΤΑΙΡΕΙΑ (ΕΕ)	11.098
ΕΤΑΙΡΕΙΑ ΠΕΡΙΟΡΙΣΜΕΝΗΣ ΕΥΘΥΝΗΣ (ΕΠΕ)	8.881
ΕΤΑΙΡΕΙΑ ΠΕΡΙΟΡΙΣΜΕΝΗΣ ΕΥΘΥΝΗΣ ΜΟΝΟΠΡΟΣΩΠΗ	4.142
ΕΤΑΙΡΕΙΑ Α.Ν. 89/67	1.122
ΣΩΜΑΤΕΙΟ	1.108
ΝΟΜΙΚΟ ΠΡΟΣΩΠΟ ΙΔΙΩΤΙΚΟΥ ΔΙΚΑΙΟΥ	945
ΑΣΤΙΚΗ ΜΗ ΚΕΡΔΟΣΚΟΠΙΚΗ ΕΤΑΙΡΕΙΑ	784
ΣΥΛΛΟΓΟΣ	610
ΔΙΑΧΕΙΡΙΣΗ ΚΤΙΡΙΩΝ (ΠΟΛΥΚΑΤΟΙΚΙΕΣ ΚΛΠ)	522
ΝΟΜΙΚΟ ΠΡΟΣΩΠΟ ΔΗΜΟΣΙΟΥ ΔΙΚΑΙΟΥ	502
ΑΓΡΟΤΙΚΟΣ ΣΥΝΕΤΑΙΡΙΣΜΟΣ	493
ΚΟΙΝΩΝΙΑ ΑΣΤΙΚΟΥ ΔΙΚΑΙΟΥ ΚΕΡΔΟΣΚΟΠΙΚΗ	471
ΥΠΟΚΑΤΑΣΤΗΜΑ ΑΛΛΟΔΑΠΗΣ ΕΤΑΙΡΕΙΑΣ	400
ΑΣΤΙΚΗ ΚΕΡΔΟΣΚΟΠΙΚΗ ΕΤΑΙΡΕΙΑ	339
ΙΕΡΟΣ ΝΑΟΣ	333
ΑΘΛΗΤΙΚΟ ΣΩΜΑΤΕΙΟ	329
ΚΟΙΝΩΝΙΑ ΚΛΗΡΟΝΟΜΩΝ	306
ΙΔΙΩΤΙΚΗ ΚΕΦΑΛΑΙΟΥΧΙΚΗ ΕΤΑΙΡΕΙΑ (ΙΚΕ)	246
ΔΗΜΟΤΙΚΗ ΕΠΙΧΕΙΡΗΣΗ	244
ΚΟΙΝΟΠΡΑΞΙΑ	239
ΑΣΤΙΚΟΣ ΣΥΝΕΤΑΙΡΙΣΜΟΣ ΚΕΡΔΟΣΚΟΠΙΚΟΣ	228
ΙΔΡΥΜΑ	220
ΑΛΛΗ ΕΝΩΣΗ ΠΡΟΣΩΠΩΝ ΜΗ ΚΕΡΔΟΣΚΟΠΙΚΗ	208
ΟΤΑ - ΔΗΜΟΙ	187
ΣΧΟΛΙΚΕΣ ΕΠΙΤΡΟΠΕΣ	153
ΝΑΥΤΙΚΗ ΕΤΑΙΡΕΙΑ Ν.959/79	137
ΙΔΙΩΤΙΚΗ ΚΕΦΑΛΑΙΟΥΧΙΚΗ ΕΤΑΙΡΕΙΑ ΜΟΝΟΠΡΟΣΩΠΗ (ΙΚΕ)	124
ΙΔΙΟΥΤΥΠΗ ΜΕΤΑΦΟΡΙΚΗ ΕΠΙΧΕΙΡΗΣΗ (ΙΜΕ) ΕΠΕ	104
ΑΛΛΗ ΕΝΩΣΗ ΠΡΟΣΩΠΩΝ ΚΕΡΔΟΣΚΟΠΙΚΗ	89

ΕΝΩΣΗ ΑΓΡΟΤΙΚΩΝ ΣΥΝΕΤΑΙΡΙΣΜΩΝ (ΕΑΣ)	84
ΑΠΡΟΣΔΙΟΡΙΣΤΟ	77
ΑΣΤΙΚΟΣ ΣΥΝΕΤΑΙΡΙΣΜΟΣ ΜΗ ΚΕΡΔΟΣΚΟΠΙΚΟΣ	75
ΔΗΜΟΣΙΑ ΥΠΗΡΕΣΙΑ (ΔΗΜΟΣΙΟ)	72
ΣΥΜΠΛΟΙΟΚΤΗΣΙΑ	57
ΑΛΛΟΔΑΠΗ ΕΤΑΙΡΕΙΑ ΜΕ ΣΥΜΒΑΣΗ ΕΡΓΟΥ ΣΤΗΝ ΕΛΛΑΔΑ	48
ΑΛΛΟΔΑΠΗ ΕΤΑΙΡΙΑ ΧΩΡΙΣ ΕΓΚΑΤΑΣΤΑΣΗ ΣΤΗΝ ΕΛΛΑΔΑ	48
ΓΡΑΦΕΙΟ ΑΛΛΟΔΑΠΗΣ ΕΜΠΟΡΟΒΙΟΜΗΧΑΝΙΚΗΣ ΕΤΑΙΡΕΙΑΣ	34
ΚΤΕΛ	34
ΠΡΕΣΒΕΙΕΣ	31
ΑΛΛΟΔΑΠΗ ΕΤΑΙΡΕΙΑ ΙΔΙΟΚΤΗΣΙΑΣ ΑΚΙΝΗΤΟΥ	29
ΟΡΓΑΝΙΣΜΟΣ ΚΟΙΝΗΣ ΟΦΕΛΕΙΑΣ	21
ΚΟΙΝΩΝΙΑ ΑΣΤΙΚΟΥ ΔΙΚΑΙΟΥ ΜΗ ΚΕΡΔΟΣΚΟΠΙΚΗ	15
ΟΙΚΙΑ	15
ΣΥΝΑΠΑΣΧΟΛΙΣΗ	12
ΟΜΟΣΠΟΝΔΙΑ ΑΣΤΙΚΩΝ ΣΥΝΕΤΑΙΡΙΣΜΩΝ	11
ΠΟΛΙΤΙΚΑ ΚΟΜΜΑΤΑ	11
ΚΟΙΝΟΤΙΚΗ ΣΥΝΕΤΑΙΡΙΣΤΙΚΗ ΕΠΙΧΕΙΡΗΣΗ	10
ΑΣΦΑΛΙΣΤΙΚΟΣ ΣΥΝΕΤΑΙΡΙΣΜΟΣ	8
ΚΟΙΝΟΠΡΑΞΙΑ ΑΓΡΟΤΙΚΩΝ ΣΥΝΕΤΑΙΡΙΣΤΙΚΩΝ ΟΡΓΑΝΩΣΕΩΝ	8
ΔΙΑΔΗΜΟΤΙΚΗ ΕΠΙΧΕΙΡΗΣΗ	8
ΣΥΝΕΡΓΑΤΙΚΗ	7
ΝΟΜΑΡΧΙΑΚΗ ΕΠΙΧΕΙΡΗΣΗ	6
ΔΗΜΟΣΙΟ ΣΧΟΛΕΙΟ	5
ΕΝΩΣΗ ΑΣΤΙΚΩΝ ΣΥΝΕΤΑΙΡΙΣΜΩΝ	3
ΚΕΝΤΡΙΚΗ ΣΥΝΕΤΑΙΡΙΣΤΙΚΗ ΕΝΩΣΗ (ΚΕΣΕ)	3
ΠΡΟΞΕΝΕΙΑ	3
ΔΙΕΘΝΕΙΣ ΟΡΓΑΝΙΣΜΟΙ	2
ΕΠΙΤΡΟΠΗ ΕΡΑΝΩΝ	2
ΠΕΡΙΦΕΡΕΙΑ	2
ΔΙΑΝΟΜΑΡΧΙΑΚΗ ΕΠΙΧΕΙΡΗΣΗ	2
ΚΟΙΝΟΤΙΚΗ ΕΠΙΧΕΙΡΗΣΗ	2
ΔΗΜΟΤΙΚΗ ΣΥΝΕΤΑΙΡΙΣΤΙΚΗ ΕΠΙΧΕΙΡΗΣΗ	1
ΟΤΑ - ΚΟΙΝΟΤΗΤΕΣ	1
<b>ΓΕΝΙΚΟ ΣΥΝΟΛΟ</b>	<b>196.695</b>



**ΠΙΝΑΚΑΣ ΙΑ4:** Αριθμός επιχειρήσεων ανά κλάδο οικονομικής δραστηριότητας

ΚΩΔΙΚΟΣ ΚΛΑΔΟΥ	ΠΕΡΙΓΡΑΦΗ ΚΛΑΔΟΥ ΟΙΚΟΝΟΜΙΚΗΣ ΔΡΑΣΤΗΡΙΟΤΗΤΑΣ	ΕΠΙΧΕΙΡΗΣΕΙΣ	
		ΑΡΙΘΜΟΣ	ΠΟΣΟΣΤΟ %
47	Λιανικό εμπόριο, εκτός από το εμπόριο μηχανοκίνητων οχημάτων και μοτοσικλετών	35.108	17,85
56	Δραστηριότητες υπηρεσιών εστίασης	23.847	12,12
46	Χονδρικό εμπόριο, εκτός από το εμπόριο μηχανοκίνητων οχημάτων και μοτοσικλετών	22.565	11,47
86	Δραστηριότητες ανθρώπινης υγείας	9.124	4,64
85	Εκπαίδευση	8.638	4,39
69	Νομικές και λογιστικές δραστηριότητες	8.610	4,38
45	Χονδρικό και λιανικό εμπόριο· επισκευή μηχανοκίνητων οχημάτων και μοτοσικλετών	7.458	3,79
49	Χερσαίες μεταφορές και μεταφορές μέσω αγωγών	6.956	3,54
10	Βιομηχανία τροφίμων	6.728	3,42
96	Άλλες δραστηριότητες παροχής προσωπικών υπηρεσιών	6.321	3,21
43	Εξειδικευμένες κατασκευαστικές δραστηριότητες	4.322	2,20
55	Καταλύματα	3.931	2,00
71	Αρχιτεκτονικές δραστηριότητες και δραστηριότητες μηχανικών· τεχνικές δοκιμές και αναλύσεις	3.133	1,59
94	Δραστηριότητες οργανώσεων	2.451	1,25
52	Αποθήκευση και υποστηρικτικές προς τη μεταφορά δραστηριότητες	2.383	1,21
25	Κατασκευή μεταλλικών προϊόντων, με εξαίρεση τα μηχανήματα και τα είδη εξοπλισμού	2.357	1,20
93	Αθλητικές δραστηριότητες και δραστηριότητες διασκέδασης και ψυχαγωγίας	1.895	0,96
70	Δραστηριότητες κεντρικών γραφείων· δραστηριότητες παροχής συμβουλών διαχείρισης	1.879	0,96
66	Δραστηριότητες συναφείς προς τις χρηματοπιστωτικές υπηρεσίες και τις ασφαλιστικές δραστηριότητες	1.840	0,94
81	Δραστηριότητες παροχής υπηρεσιών σε κτίρια και εξωτερικούς χώρους	1.631	0,83
41	Κατασκευές κτιρίων	1.602	0,81
68	Διαχείριση ακίνητης περιουσίας	1.555	0,79
92	Τυχερά παιχνίδια και στοιχήματα	1.478	0,75
79	Δραστηριότητες ταξιδιωτικών πρακτορείων, γραφείων οργανωμένων ταξιδιών και υπηρεσιών κρατήσεων και συναφείς δραστηριότητες	1.343	0,68
88	Δραστηριότητες κοινωνικής μέριμνας χωρίς παροχή καταλύματος	1.257	0,64
23	Παραγωγή άλλων μη μεταλλικών ορυκτών προϊόντων	1.229	0,62
14	Κατασκευή ειδών ένδυσης	1.206	0,61
62	Δραστηριότητες προγραμματισμού ηλεκτρονικών υπολογιστών, παροχής συμβουλών και συναφείς δραστηριότητες	1.146	0,58
42	Έργα πολιτικού μηχανικού	1.104	0,56
73	Διαφήμιση και έρευνα αγοράς	1.045	0,53
33	Επισκευή και εγκατάσταση μηχανημάτων και εξοπλισμού	1.018	0,52
32	Άλλες μεταποιητικές δραστηριότητες	993	0,50
28	Κατασκευή μηχανημάτων και ειδών εξοπλισμού π.δ.κ.α.	987	0,50
18	Εκτυπώσεις και αναπαραγωγή προεγγεγραμμένων μέσων	954	0,49
58	Εκδοτικές δραστηριότητες	933	0,47
31	Κατασκευή επίπλων	920	0,47
50	Πλωτές μεταφορές	832	0,42
74	Άλλες επαγγελματικές, επιστημονικές και τεχνικές δραστηριότητες	825	0,42
82	Διοικητικές δραστηριότητες γραφείου, γραμματειακή υποστήριξη και άλλες δραστηριότητες παροχής υποστήριξης προς τις επιχειρήσεις	805	0,41
77	Δραστηριότητες ενοικίασης και εκμίσθωσης	802	0,41
61	Τηλεπικοινωνίες	751	0,38
95	Επισκευή ηλεκτρονικών υπολογιστών και ειδών ατομικής ή οικιακής χρήσης	658	0,33

36	Παροχή ηλεκτρικού ρεύματος, φυσικού αερίου, ατμού και κλιματισμού	655	0,33
22	Κατασκευή προϊόντων από ελαστικό (καουτσούκ) και πλαστικές ύλες	605	0,31
53	Ταχυδρομικές και ταχυμεταφορικές δραστηριότητες	602	0,31
01	Φυτική και ζωική παραγωγή, θήρα και συναφείς δραστηριότητες	596	0,30
13	Παραγωγή κλωστοϋφαντουργικών υλών	576	0,29
16	Βιομηχανία ξύλου και κατασκευή προϊόντων από ξύλο και φελλό, εκτός από έπιπλα· κατασκευή ειδών καλαθοποιίας και σπαρτοπλεκτικής	536	0,27
90	Δημιουργικές δραστηριότητες, τέχνες και διασκέδαση	525	0,27
84	Δημόσια διοίκηση και άμυνα· υποχρεωτική κοινωνική ασφάλιση	519	0,26
20	Παραγωγή χημικών ουσιών και προϊόντων	477	0,24
80	Δραστηριότητες παροχής προστασίας και έρευνας	475	0,24
27	Κατασκευή ηλεκτρολογικού εξοπλισμού	449	0,23
17	Χαρτοποιία και κατασκευή χάρτινων προϊόντων	374	0,19
11	Ποτοποιία	368	0,19
87	Δραστηριότητες βοήθειας με παροχή καταλύματος	368	0,19
72	Επιστημονική έρευνα και ανάπτυξη	351	0,18
65	Ασφαλιστικά, αντασφαλιστικά και συνταξιοδοτικά ταμεία, εκτός από την υποχρεωτική κοινωνική ασφάλιση	350	0,18
38	Συλλογή, επεξεργασία και διάθεση απορριμμάτων· ανάκτηση υλικών	314	0,16
63	Δραστηριότητες υπηρεσιών πληροφορίας	314	0,16
60	Δραστηριότητες προγραμματισμού και ραδιοτηλεοπτικών εκπομπών	308	0,16
59	Παραγωγή κινηματογραφικών ταινιών, βίντεο και τηλεοπτικών προγραμμάτων, ηχογραφήσεις και μουσικές εκδόσεις	295	0,15
64	Δραστηριότητες χρηματοπιστωτικών υπηρεσιών, με εξαίρεση τις ασφαλιστικές δραστηριότητες και τα συνταξιοδοτικά ταμεία	286	0,15
91	Δραστηριότητες βιβλιοθηκών, αρχειοφυλακείων, μουσείων και λοιπές πολιτιστικές δραστηριότητες	284	0,14
36	Συλλογή, επεξεργασία και παροχή νερού	236	0,12
15	Βιομηχανία δέρματος και δερμάτινων ειδών	229	0,12
03	Αλιεία και υδατοκαλλιέργεια	202	0,10
24	Παραγωγή βασικών μετάλλων	200	0,10
75	Κτηνιατρικές δραστηριότητες	200	0,10
08	Λοιπά ορυχεία και λατομεία	190	0,10
26	Κατασκευή ηλεκτρονικών υπολογιστών, ηλεκτρονικών και οπτικών προϊόντων	189	0,10
29	Κατασκευή μηχανοκίνητων οχημάτων, ρυμουλκούμενων και ημιρυμουλκούμενων οχημάτων	182	0,09
30	Κατασκευή λοιπού εξοπλισμού μεταφορών	126	0,06
37	Επεξεργασία λυμάτων	117	0,06
78	Δραστηριότητες απασχόλησης	111	0,06
00	Έλλειψη δραστηριότητας	100	0,05
02	Δασοκομία και υλοτομία	90	0,05
51	Αεροπορικές μεταφορές	72	0,04
21	Παραγωγή βασικών φαρμακευτικών προϊόντων και φαρμακευτικών σκευασμάτων	70	0,04
99	Δραστηριότητες εξωχώριων οργανισμών και φορέων	28	0,01
97	Δραστηριότητες νοικοκυριών ως εργοδοτών οικιακού προσωπικού	26	0,01
19	Παραγωγή οπτάνθρακα και προϊόντων διύλισης πετρελαίου	25	0,01
39	Δραστηριότητες εξυγίανσης και άλλες υπηρεσίες για τη διαχείριση αποβλήτων	18	0,01
07	Εξόρυξη μεταλλευμάτων	17	0,01
09	Υποστηρικτικές δραστηριότητες εξόρυξης	8	0,00
12	Παραγωγή προϊόντων καπνού	8	0,00
05	Εξόρυξη άνθρακα και λιγνίτη	2	0,00
98	Δραστηριότητες ιδιωτικών νοικοκυριών, που αφορούν την παραγωγή μη διακριτών αγαθών -και υπηρεσιών- για ίδια χρήση	2	0,00

**ΓΕΝΙΚΟ ΣΥΝΟΛΟ**

**196.695**

**100**

## ΙΒ. ΣΤΟΙΧΕΙΑ ΕΡΓΑΖΟΜΕΝΩΝ ΑΝΑ ΦΥΛΟ, ΕΒΔΟΜΑΔΙΑΙΕΣ ΩΡΕΣ ΑΠΑΣΧΟΛΗΣΗΣ, ΜΗΝΙΑΙΕΣ ΑΠΟΔΟΧΕΣ ΚΑΙ ΗΛΙΚΙΑΚΗ ΟΜΑΔΑ

Από την επεξεργασία των στοιχείων που αντλήθηκαν από το πληροφοριακό σύστημα «ΕΡΓΑΝΗ», στο πλαίσιο της ετήσιας κατάθεσης των καταστάσεων προσωπικού του συνόλου των επιχειρήσεων που απασχολούν εργαζόμενους με σχέση εξαρτημένης εργασίας ιδιωτικού δικαίου, προκύπτει ότι, οι εργαζόμενοι (ως φυσικά πρόσωπα) με σχέση εργασίας ιδιωτικού δικαίου ανέρχονται σε **1.371.450**.

Ωστόσο, καθώς ορισμένοι από τους προαναφερόμενους κατέχουν περισσότερες από μία θέση εργασίας, προκύπτει ότι ο αριθμός των εργαζομένων που απασχολούνται σε θέσεις εργασίας ανέρχονται σε **1.407.685** (σύνολο καλυμμένων θέσεων εργασίας). Διαπιστώνεται λοιπόν, ότι **36.235** άτομα απασχολούνται σε περισσότερες από μία επιχειρήσεις.

**ΠΙΝΑΚΑΣ ΙΒ1:** Αριθμός εργαζομένων ανά φύλο

ΦΥΛΟ	ΕΡΓΑΖΟΜΕΝΟΙ	ΠΟΣΟΣΤΟ %
ΑΝΔΡΕΣ	734.119	53,53
ΓΥΝΑΙΚΕΣ	637.331	46,47
<b>ΣΥΝΟΛΟ</b>	<b>1.371.450</b>	<b>100</b>

**ΠΙΝΑΚΑΣ ΙΒ2:** Αριθμός εργαζομένων ανά εβδομαδιαίες ώρες απασχόλησης

ΕΥΡΟΣ Αριθμός ωρών την εβδομάδα	ΑΡΙΘΜΟΣ ΕΡΓΑΖΟΜΕΝΩΝ	ΠΟΣΟΣΤΟ % (στο σύνολο των εργαζομένων)
1-2	15.472	1,13
2,1-4	11.076	0,81
4,1-10	51.126	3,73
10,1-20	195.142	14,23
20,1-35	143.282	10,45
≥35	955.352	69,66
<b>ΣΥΝΟΛΟ</b>	<b>1.371.450</b>	<b>100</b>

**ΔΙΑΓΡΑΜΜΑ ΙΒ1**

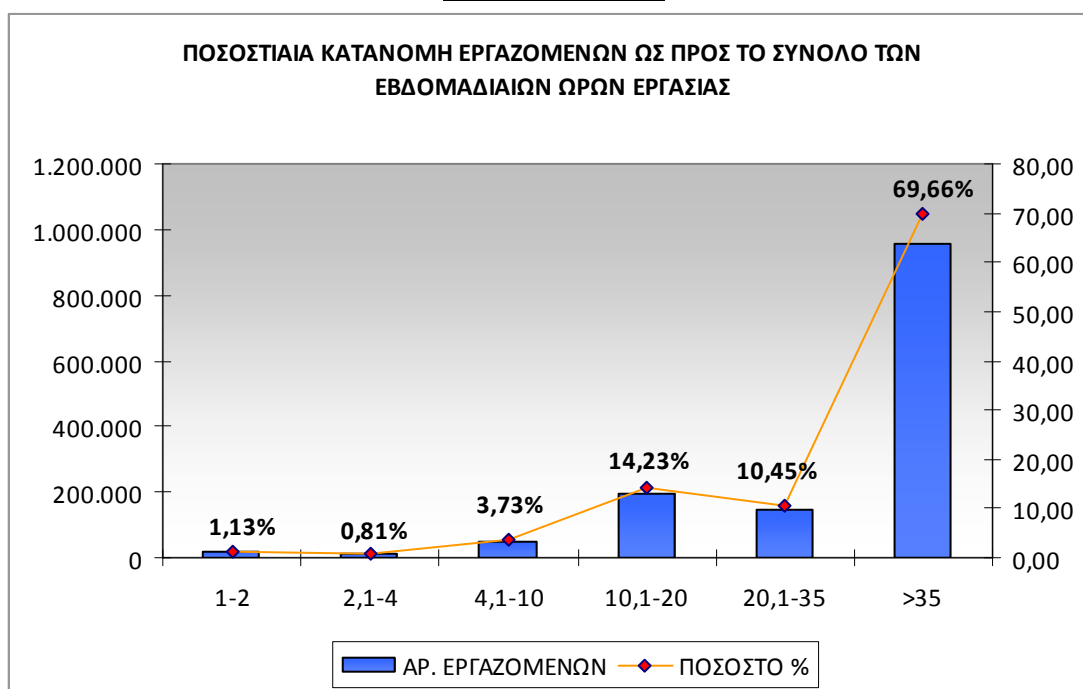

Το **Διάγραμμα ΙΒ1**, απεικονίζει την ποσοστιαία κατανομή των εργαζομένων ως προς το σύνολο των ωρών που εργάζονται την εβδομάδα

**ΠΙΝΑΚΑΣ IB3:** Αριθμός εργαζομένων ανά εύρος μηνιαίων αποδοχών

ΕΥΡΟΣ ΜΗΝΙΑΙΟΥ ΜΙΣΘΟΥ (ΣΕ €)	ΑΡΙΘΜΟΣ ΕΡΓΑΖΟΜΕΝΩΝ	ΠΟΣΟΣΤΟ %
ΜΕΡΙΚΗ Ή ΕΚ ΠΕΡΙΤΡΟΠΗΣ ΑΠΑΣΧΟΛΗΣΗ	<b>277.532</b>	<b>20,24%</b>
501- 600	105.401	7,69
601-700	105.523	7,69
701-800	106.271	7,75
801-900	97.690	7,12
901-1.000	88.689	6,47
1.001-1.200	160.667	11,72
1.201-1.500	152.757	11,14
1.501-2.000	128.175	9,35
2.001-2.500	63.971	4,66
2.501-3.000	32.066	2,34
> 3.000	52.708	3,84
ΜΕΡΙΚΟ ΣΥΝΟΛΟ	<b>1.093.918</b>	<b>79,76 %</b>
<b>ΓΕΝΙΚΟ ΣΥΝΟΛΟ</b>	<b>1.371.450</b>	<b>100 %</b>

**ΔΙΑΓΡΑΜΜΑ IB2**

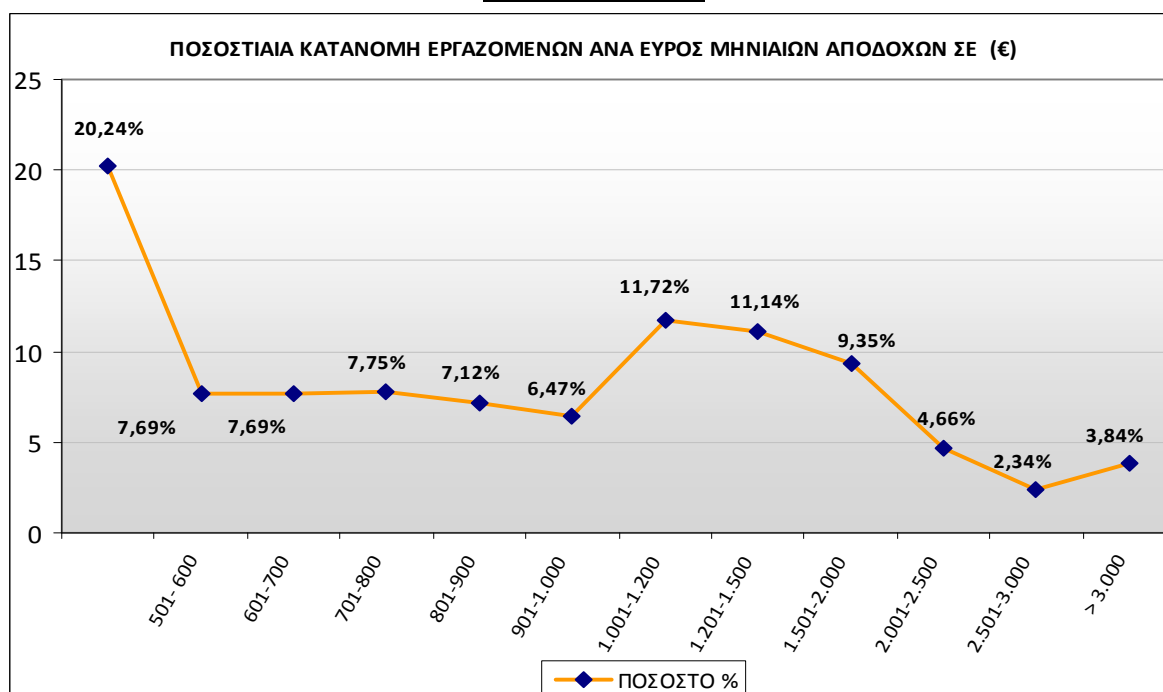

Το **Διάγραμμα IB2**, απεικονίζει την ποσοστιαία κατανομή των εργαζομένων σε σχέση με το εύρος των αποδοχών τους, σε μηνιαία βάση.

**ΠΙΝΑΚΑΣ IB4:** Αριθμός εργαζομένων ανά ηλικιακή ομάδα

ΕΥΡΟΣ ΗΛΙΚΙΩΝ	ΑΡΙΘΜΟΣ ΕΡΓΑΖΟΜΕΝΩΝ	ΠΟΣΟΣΤΟ % (ΣΤΟ ΣΥΝΟΛΟ ΤΩΝ ΕΡΓΑΖΟΜΕΝΩΝ)
<19 ετών	3.297	0,24
19-24	89.074	6,49
25-29	188.667	13,76
30-44	706.614	51,52
45-64	379.527	27,67
>64 ετών	4.271	0,31
<b>ΣΥΝΟΛΟ</b>	<b>1.371.450</b>	<b>100,00</b>

**ΔΙΑΓΡΑΜΜΑ IB3**

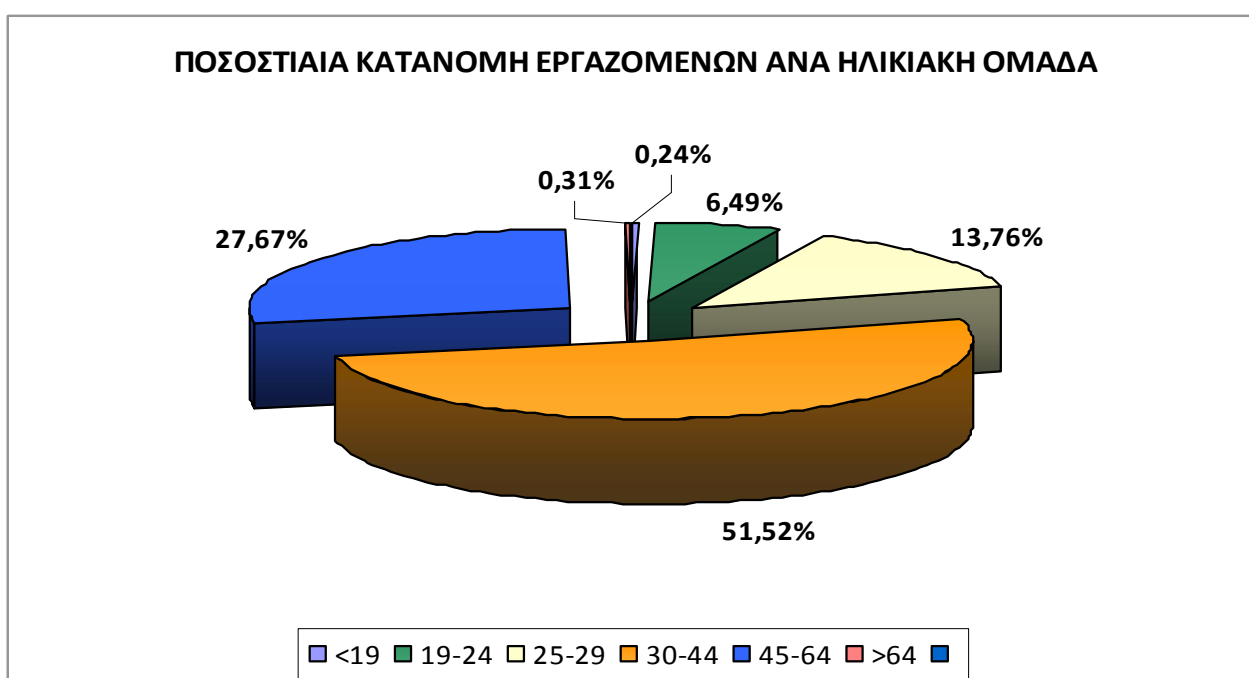

Το **Διάγραμμα IB3**, απεικονίζει την ποσοστιαία κατανομή των εργαζομένων, ανά ηλικιακή ομάδα.

**ΠΙΝΑΚΑΣ IB5:** Αριθμός εργαζομένων ανά κλάδο οικονομικής δραστηριότητας

ΚΩΔΙΚΟΣ ΚΛΑΔΟΥ	ΠΕΡΙΓΡΑΦΗ ΚΛΑΔΟΥ ΟΙΚΟΝΟΜΙΚΗΣ ΔΡΑΣΤΗΡΙΟΤΗΤΑΣ	ΕΡΓΑΖΟΜΕΝΟΙ	ΠΟΣΟΣΤΟ %
47	Λιανικό εμπόριο, εκτός από το εμπόριο μηχανοκίνητων οχημάτων και μοτοσικλετών	191.091	13,73
46	Χονδρικό εμπόριο, εκτός από το εμπόριο μηχανοκίνητων οχημάτων και μοτοσικλετών	150.194	10,79
56	Δραστηριότητες υπηρεσιών εστίασης	123.491	8,87
10	Βιομηχανία τροφίμων	69.627	5,00
85	Εκπαίδευση	59.302	4,26
64	Δραστηριότητες χρηματοπιστωτικών υπηρεσιών, με εξαίρεση τις ασφαλιστικές δραστηριότητες και τα συνταξιοδοτικά ταμεία	47.152	3,39
86	Δραστηριότητες ανθρώπινης υγείας	44.071	3,17
49	Χερσαίες μεταφορές και μεταφορές μέσω αγωγών	31.924	2,29
52	Αποθήκευση και υποστηρικτικές προς τη μεταφορά δραστηριότητες	29.427	2,11
55	Καταλύματα	27.295	1,96
45	Χονδρικό και λιανικό εμπόριο· επισκευή μηχανοκίνητων οχημάτων και μοτοσικλετών	26.242	1,89
81	Δραστηριότητες παροχής υπηρεσιών σε κτίρια και εξωτερικούς χώρους	25.795	1,85
84	Δημόσια διοίκηση και άμυνα· υποχρεωτική κοινωνική ασφάλιση	24.234	1,74
61	Τηλεπικοινωνίες	22.427	1,61
69	Νομικές και λογιστικές δραστηριότητες	22.064	1,59
65	Ασφαλιστικά, αντασφαλιστικά και συνταξιοδοτικά ταμεία, εκτός από την υποχρεωτική κοινωνική ασφάλιση	20.464	1,47
25	Κατασκευή μεταλλικών προϊόντων, με εξαίρεση τα μηχανήματα και τα είδη εξοπλισμού	18.543	1,33
70	Δραστηριότητες κεντρικών γραφείων· δραστηριότητες παροχής συμβουλών διαχείρισης	18.304	1,32
96	Άλλες δραστηριότητες παροχής προσωπικών υπηρεσιών	16.709	1,20
80	Δραστηριότητες παροχής προστασίας και έρευνας	15.908	1,14
88	Δραστηριότητες κοινωνικής μέριμνας χωρίς παροχή καταλύματος	15.056	1,08
43	Εξειδικευμένες κατασκευαστικές δραστηριότητες	15.055	1,08
42	Έργα πολιτικού μηχανικού	14.829	1,07
94	Δραστηριότητες οργανώσεων	13.271	0,95
53	Ταχυδρομικές και ταχυμεταφορικές δραστηριότητες	12.842	0,92
20	Παραγωγή χημικών ουσιών και προϊόντων	11.538	0,83
23	Παραγωγή άλλων μη μεταλλικών ορυκτών προϊόντων	11.461	0,82
71	Αρχιτεκτονικές δραστηριότητες και δραστηριότητες μηχανικών· τεχνικές δοκιμές και αναλύσεις	10.925	0,79
62	Δραστηριότητες προγραμματισμού ηλεκτρονικών υπολογιστών, παροχής συμβουλών και συναφείς δραστηριότητες	10.753	0,77
35	Παροχή ηλεκτρικού ρεύματος, φυσικού αερίου, ατμού και	10.745	0,77

κλιματισμού			
58	Εκδοτικές δραστηριότητες	10.712	0,77
14	Κατασκευή ειδών ένδυσης	10.040	0,72
93	Αθλητικές δραστηριότητες και δραστηριότητες διασκέδασης και ψυχαγωγίας	9.850	0,71
87	Δραστηριότητες βοήθειας με παροχή καταλύματος	9.543	0,69
82	Διοικητικές δραστηριότητες γραφείου, γραμματειακή υποστήριξη και άλλες δραστηριότητες παροχής υποστήριξης προς τις επιχειρήσεις	9.541	0,69
22	Κατασκευή προϊόντων από ελαστικό (καουτσούκ) και πλαστικές ύλες	9.433	0,68
21	Παραγωγή βασικών φαρμακευτικών προϊόντων και φαρμακευτικών σκευασμάτων	9.102	0,65
41	Κατασκευές κτιρίων	9.092	0,65
66	Δραστηριότητες συναφείς προς τις χρηματοπιστωτικές υπηρεσίες και τις ασφαλιστικές δραστηριότητες	9.026	0,65
50	Πλωτές μεταφορές	8.815	0,63
36	Συλλογή, επεξεργασία και παροχή νερού	8.355	0,60
28	Κατασκευή μηχανημάτων και ειδών εξοπλισμού π.δ.κ.α.	8.211	0,59
24	Παραγωγή βασικών μετάλλων	7.962	0,57
73	Διαφήμιση και έρευνα αγοράς	7.932	0,57
78	Δραστηριότητες απασχόλησης	7.682	0,55
11	Ποτοποιία	7.502	0,54
92	Τυχερά παιχνίδια και στοιχήματα	7.476	0,54
79	Δραστηριότητες ταξιδιωτικών πρακτορείων, γραφείων οργανωμένων ταξιδιών και υπηρεσιών κρατήσεων και συναφείς δραστηριότητες	7.319	0,53
17	Χαρτοποιία και κατασκευή χάρτινων προϊόντων	6.841	0,49
18	Εκτυπώσεις και αναπαραγωγή προεγγεγραμμένων μέσων	6.364	0,46
27	Κατασκευή ηλεκτρολογικού εξοπλισμού	6.224	0,45
13	Παραγωγή κλωστοϋφαντουργικών υλών	6.135	0,44
74	Άλλες επαγγελματικές, επιστημονικές και τεχνικές δραστηριότητες	6.106	0,44
33	Επισκευή και εγκατάσταση μηχανημάτων και εξοπλισμού	5.452	0,39
31	Κατασκευή επίπλων	5.414	0,39
68	Διαχείριση ακίνητης περιουσίας	5.307	0,38
72	Επιστημονική έρευνα και ανάπτυξη	5.225	0,38
60	Δραστηριότητες προγραμματισμού και ραδιοτηλεοπτικών εκπομπών	5.076	0,36
90	Δημιουργικές δραστηριότητες, τέχνες και διασκέδαση	4.843	0,35
1	Φυτική και ζωική παραγωγή, θήρα και συναφείς δραστηριότητες	4.808	0,35
30	Κατασκευή λοιπού εξοπλισμού μεταφορών	4.266	0,31
3	Αλιεία και υδατοκαλλιέργεια	4.078	0,29
38	Συλλογή, επεξεργασία και διάθεση απορριμμάτων· ανάκτηση υλικών	3.987	0,29
19	Παραγωγή οπτάνθρακα και προϊόντων διύλισης πετρελαίου	3.964	0,28

77	Δραστηριότητες ενοικίασης και εκμίσθωσης	3.866	0,28
26	Κατασκευή ηλεκτρονικών υπολογιστών, ηλεκτρονικών και οπτικών προϊόντων	3.774	0,27
32	Άλλες μεταποιητικές δραστηριότητες	3.750	0,27
63	Δραστηριότητες υπηρεσιών πληροφορίας	3.151	0,23
16	Βιομηχανία ξύλου και κατασκευή προϊόντων από ξύλο και φελλό, εκτός από έπιπλα· κατασκευή ειδών καλαθοποιίας και σπαρτοπλεκτικής	3.125	0,22
51	Αεροπορικές μεταφορές	3.111	0,22
8	Λοιπά ορυχεία και λατομεία	2.892	0,21
59	Παραγωγή κινηματογραφικών ταινιών, βίντεο και τηλεοπτικών προγραμμάτων, ηχογραφήσεις και μουσικές εκδόσεις	2.581	0,19
91	Δραστηριότητες βιβλιοθηκών, αρχειοφυλακείων, μουσείων και λοιπές πολιτιστικές δραστηριότητες	2.060	0,15
7	Εξόρυξη μεταλλευμάτων	2.025	0,15
15	Βιομηχανία δέρματος και δερμάτινων ειδών	1.774	0,13
95	Επισκευή ηλεκτρονικών υπολογιστών και ειδών ατομικής ή οικιακής χρήσης	1.604	0,12
29	Κατασκευή μηχανοκίνητων οχημάτων, ρυμουλκούμενων και ημιρυμουλκούμενων οχημάτων	1.595	0,11
12	Παραγωγή προϊόντων καπνού	1.091	0,08
37	Επεξεργασία λυμάτων	652	0,05
0	Έλλειψη δραστηριότητας	412	0,03
75	Κτηνιατρικές δραστηριότητες	367	0,03
2	Δασοκομία και υλοτομία	303	0,02
9	Υποστηρικτικές δραστηριότητες εξόρυξης	290	0,02
39	Δραστηριότητες εξυγίανσης και άλλες υπηρεσίες για τη διαχείριση αποβλήτων	242	0,02
5	Εξόρυξη άνθρακα και λιγνίτη	217	0,02
99	Δραστηριότητες εξωχώριων οργανισμών και φορέων	153	0,01
97	Δραστηριότητες νοικοκυριών ως εργοδοτών οικιακού προσωπικού	37	0,00
98	Δραστηριότητες ιδιωτικών νοικοκυριών, που αφορούν την παραγωγή μη διακριτών αγαθών -και υπηρεσιών- για ίδια χρήση	3	0,00
	<b>ΓΕΝΙΚΟ ΣΥΝΟΛΟ</b>	<b>1.391.497</b>	<b>100</b>

**Σημείωση:** Η διαφορά κατά **20.047** άτομα, που προκύπτει μεταξύ του συνόλου των εργαζομένων του παραπάνω πίνακα (δηλ. 1.391.497) και του συνόλου των εργαζομένων (δηλ. 1.371.450, βλ. προηγούμενους πίνακες) οφείλεται στο γεγονός, ότι οι συγκεκριμένοι 20.047 εργαζόμενοι απασχολούνται ταυτόχρονα, σε περισσότερους από έναν κλάδο.



#### ΔΙΑΓΡΑΜΜΑ IB4

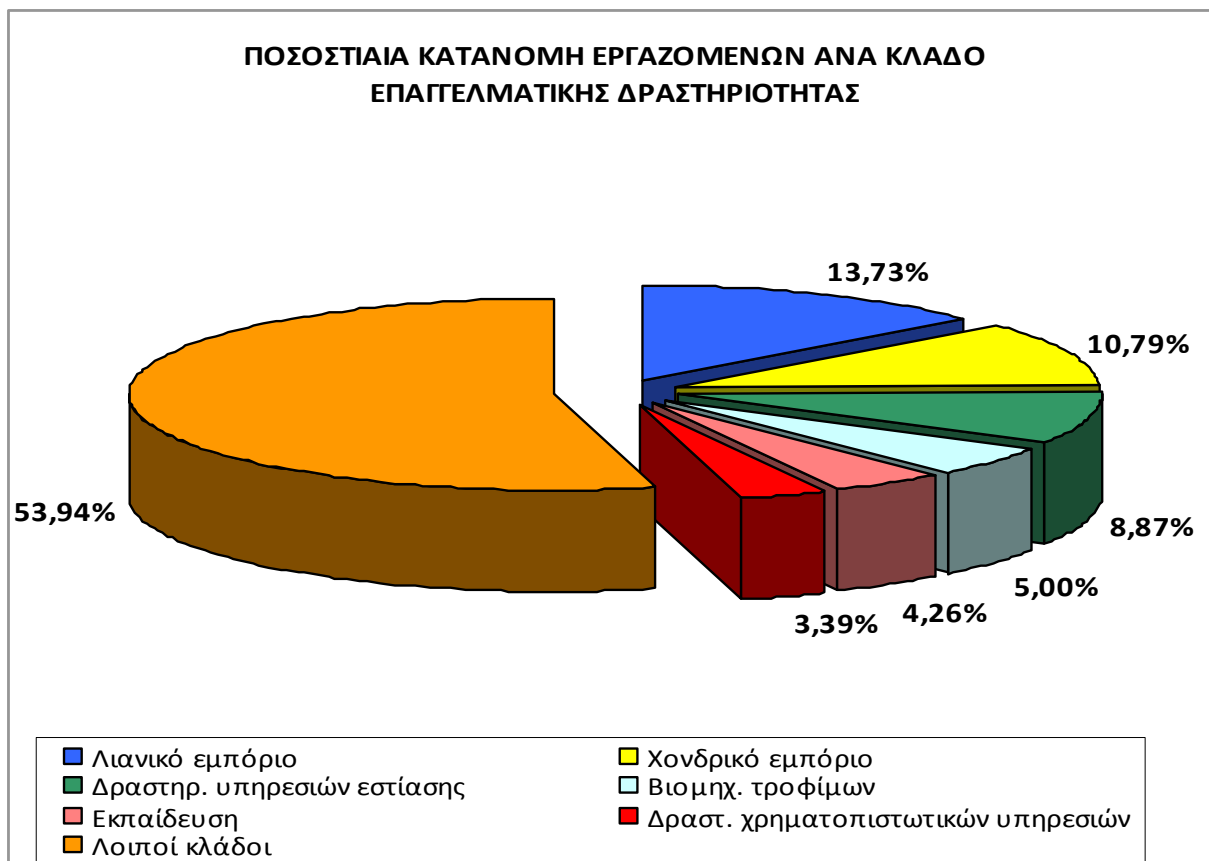

Στο **Διάγραμμα IB4**, παρουσιάζεται η ποσοστιαία κατανομή των εργαζομένων ανά κλάδο οικονομικής δραστηριότητας. Οι κλάδοι με τη μεγαλύτερη συγκέντρωση εργαζομένων είναι ο κλάδος του λιανικού εμπορίου (13,73%) και ο κλάδος του χονδρικού εμπορίου (10,79%).

## ΚΕΦΑΛΑΙΟ ΙΙ

### ΣΤΑΤΙΣΤΙΚΗ ΑΠΟΤΥΠΩΣΗ ΤΟΥ ΣΥΝΟΛΟΥ ΤΩΝ ΕΠΙΧΕΙΡΗΣΕΩΝ ΚΑΙ ΤΩΝ ΕΡΓΑΖΟΜΕΝΩΝ – ΜΙΣΘΩΤΩΝ ΜΕ ΣΧΕΣΗ ΕΡΓΑΣΙΑΣ ΙΔΙΩΤΙΚΟΥ ΔΙΚΑΙΟΥ, ΣΕ ΕΠΙΠΕΔΟ ΠΕΡΙΦΕΡΕΙΑΣ

#### ΙΙΑ. ΣΤΟΙΧΕΙΑ ΕΠΙΧΕΙΡΗΣΕΩΝ

**ΠΙΝΑΚΑΣ ΙΙΑ1:** Αριθμός επιχειρήσεων και παραρτημάτων αυτών, που δραστηριοποιούνται ανά Περιφέρεια

ΠΕΡΙΦΕΡΕΙΑ	ΑΡΙΘΜΟΣ ΕΠΙΧΕΙΡΗΣΕΩΝ & ΠΑΡΑΡΤΗΜΑΤΩΝ
ΑΤΤΙΚΗΣ	93.887
ΔΥΤΙΚΗΣ ΜΑΚΕΔΟΝΙΑΣ	5.154
ΚΡΗΤΗΣ	13.952
ΔΥΤΙΚΗΣ ΕΛΛΑΔΑΣ	11.806
ΗΠΕΙΡΟΥ	6.410
ΘΕΣΣΑΛΙΑΣ	13.183
ΙΟΝΙΩΝ ΝΗΣΩΝ	4.687
ΑΝ. ΜΑΚΕΔΟΝΙΑΣ & ΘΡΑΚΗΣ	11.128
ΒΟΡΕΙΟΥ ΑΙΓΑΙΟΥ	3.884
ΚΕΝΤΡΙΚΗΣ ΜΑΚΕΔΟΝΙΑΣ	38.515
ΣΤΕΡΕΑΣ ΕΛΛΑΔΑΣ	9.266
ΝΟΤΙΟΥ ΑΙΓΑΙΟΥ	8.068
ΠΕΛΟΠΟΝΝΗΣΟΥ	10.918
<b>ΣΥΝΟΛΟ</b>	<b>230.858</b>

**ΠΙΝΑΚΑΣ ΙΙΑ2:** Αριθμός επιχειρήσεων ανά περιφέρεια

ΠΕΡΙΦΕΡΕΙΑ	ΑΡΙΘΜΟΣ ΕΠΙΧΕΙΡΗΣΕΩΝ	ΠΟΣΟΣΤΟ %
ΑΝ. ΜΑΚΕΔΟΝΙΑΣ & ΘΡΑΚΗΣ	9.789	4,82
ΚΕΝΤΡΙΚΗΣ ΜΑΚΕΔΟΝΙΑΣ	33.547	16,53
ΔΥΤΙΚΗΣ ΜΑΚΕΔΟΝΙΑΣ	4.552	2,24
ΗΠΕΙΡΟΥ	5.739	2,83
ΘΕΣΣΑΛΙΑΣ	11.757	5,79
ΙΟΝΙΩΝ ΝΗΣΩΝ	4.269	2,10
ΔΥΤΙΚΗΣ ΕΛΛΑΔΑΣ	10.620	5,23
ΣΤΕΡΕΑΣ ΕΛΛΑΔΑΣ	8.331	4,10
ΑΤΤΙΚΗΣ	81.757	40,28
ΠΕΛΟΠΟΝΝΗΣΟΥ	9.817	4,84
ΒΟΡΕΙΟΥ ΑΙΓΑΙΟΥ	3.433	1,69
ΝΟΤΙΟΥ ΑΙΓΑΙΟΥ	7.225	3,56
ΚΡΗΤΗΣ	12.147	5,98
<b>ΣΥΝΟΛΟ</b>	<b>202.983</b>	<b>100</b>

**Σημείωση:** Η διαφορά των **6.288** επιχειρήσεων, που εντοπίζεται στο σύνολο των επιχειρήσεων του παραπάνω **Πίνακα ΙΙΑ2** (202.983), σε σχέση με το σύνολο των επιχειρήσεων, που προκύπτει από τον **Πίνακα ΙΑ4** (αριθμός επιχειρήσεων επικράτειας 196.695), οφείλεται στο γεγονός, ότι οι συγκεκριμένες επιχειρήσεις ασκούν δραστηριότητα σε περισσότερες από μία περιφέρειες.

### ΔΙΑΓΡΑΜΜΑ ΙΙΑ1

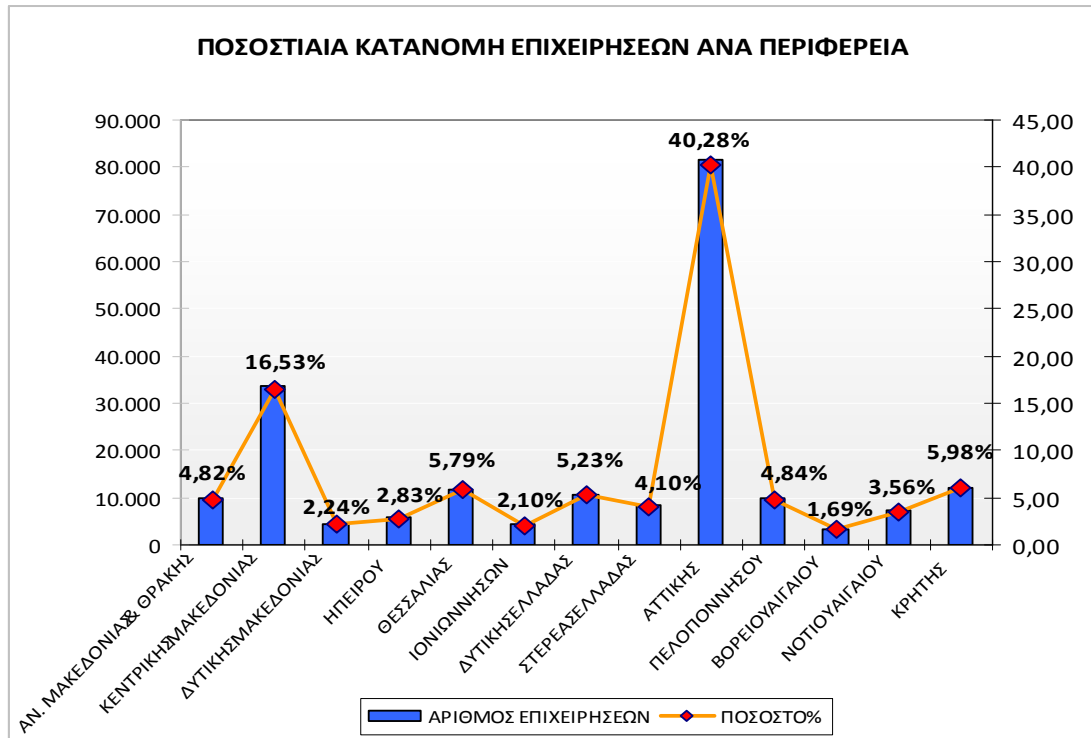

Το **Διάγραμμα ΙΙΑ1**, απεικονίζει την ποσοστιαία κατανομή των επιχειρήσεων ανά περιφέρεια της χώρας. Το 40,28% των επιχειρήσεων δραστηριοποιείται στην περιφέρεια της Αττικής.

## ΙΙΒ. ΣΤΟΙΧΕΙΑ ΕΡΓΑΖΟΜΕΝΩΝ

**ΠΙΝΑΚΑΣ ΙΙΒ1:** Αριθμός εργαζομένων ανά περιφέρεια

ΠΕΡΙΦΕΡΕΙΑ	ΑΡΙΘΜΟΣ ΕΡΓΑΖΟΜΕΝΩΝ	ΠΟΣΟΣΤΟ %
ΑΝ. ΜΑΚΕΔΟΝΙΑΣ & ΘΡΑΚΗΣ	51.372	3,74
ΚΕΝΤΡΙΚΗΣ ΜΑΚΕΔΟΝΙΑΣ	218.533	15,90
ΔΥΤΙΚΗΣ ΜΑΚΕΔΟΝΙΑΣ	23.264	1,69
ΗΠΕΙΡΟΥ	26.777	1,95
ΘΕΣΣΑΛΙΑΣ	60.194	4,38
ΙΟΝΙΩΝ ΝΗΣΩΝ	15.181	1,10
ΔΥΤΙΚΗΣ ΕΛΛΑΔΑΣ	50.208	3,65
ΣΤΕΡΕΑΣ ΕΛΛΑΔΑΣ	56.926	4,14
ΑΤΤΙΚΗΣ	722.158	52,56
ΠΕΛΟΠΟΝΝΗΣΟΥ	47.103	3,43
ΒΟΡΕΙΟΥ ΑΙΓΑΙΟΥ	13.469	0,98
ΝΟΤΙΟΥ ΑΙΓΑΙΟΥ	27.940	2,03
ΚΡΗΤΗΣ	60.877	4,43
<b>ΣΥΝΟΛΟ</b>	<b>1.374.002</b>	<b>100,00</b>

**Σημείωση:** Η διαφορά των **2.552** εργαζομένων, που προκύπτει μεταξύ του συνόλου των εργαζομένων του παραπάνω Πίνακα ΙΙΒ1 (1.374.002) και του συνόλου των εργαζομένων σε όλη τη χώρα (1.371.450) όπως προκύπτει από προηγούμενους πίνακες), οφείλεται στο γεγονός, ότι οι συγκεκριμένοι 2.552 εργαζόμενοι απασχολούνται ταυτόχρονα, σε περισσότερες από μία περιφέρειες.

**ΔΙΑΓΡΑΜΜΑ ΙΙΒ1**

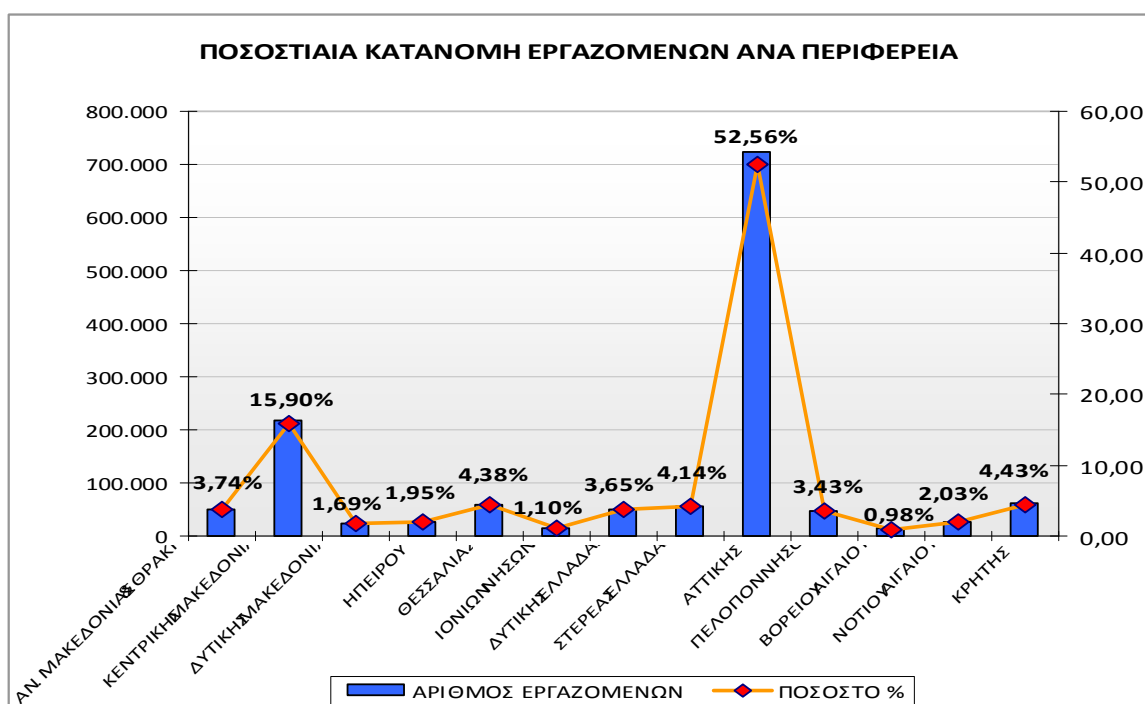

Το **Διάγραμμα ΙΙΒ1**, απεικονίζει την ποσοστιαία κατανομή των εργαζομένων ανά περιφέρεια της χώρας.

### ΚΕΦΑΛΑΙΟ ΙΙΙ

## ΣΤΑΤΙΣΤΙΚΗ ΑΠΟΤΥΠΩΣΗ ΤΟΥ ΣΥΝΟΛΟΥ ΤΩΝ ΕΠΙΧΕΙΡΗΣΕΩΝ ΚΑΙ ΤΩΝ ΕΡΓΑΖΟΜΕΝΩΝ – ΜΙΣΘΩΤΩΝ ΜΕ ΣΧΕΣΗ ΕΡΓΑΣΙΑΣ ΙΔΙΩΤΙΚΟΥ ΔΙΚΑΙΟΥ, ΣΕ ΕΠΙΠΕΔΟ ΠΕΡΙΦΕΡΕΙΑΚΗΣ ΕΝΟΤΗΤΑΣ

### ΙΙΙΑ. ΣΤΟΙΧΕΙΑ ΕΠΙΧΕΙΡΗΣΕΩΝ

**ΠΙΝΑΚΑΣ ΙΙΙΑ1:** Επιχειρήσεις και Παραρτήματα που δραστηριοποιούνται ανά Περιφερειακή Ενότητα

ΠΕΡΙΦΕΡΕΙΑ	ΠΕΡΙΦΕΡΕΙΑΚΗ ΕΝΟΤΗΤΑ	ΕΠΙΧΕΙΡΗΣΕΙΣ & ΠΑΡΑΡΤΗΜΑΤΑ	ΠΟΣΟΣΤΟ %
ΑΝ. ΜΑΚΕΔΟΝΙΑΣ & ΘΡΑΚΗΣ	ΔΡΑΜΑΣ	1.852	0,80
	ΕΒΡΟΥ	2.676	1,16
	ΘΑΣΟΥ	286	0,12
	ΚΑΒΑΛΑΣ	2.609	1,13
	ΞΑΝΘΗΣ	1.899	0,82
	ΡΟΔΟΠΗΣ	1.806	0,78
ΑΤΤΙΚΗΣ	ΑΝΑΤΟΛΙΚΗΣ ΑΤΤΙΚΗΣ	10.701	4,63
	ΒΟΡΕΙΟΥ ΤΟΜΕΑ ΑΘΗΝΩΝ	15.863	6,87
	ΔΥΤΙΚΗΣ ΑΤΤΙΚΗΣ	4.005	1,73
	ΔΥΤΙΚΟΥ ΤΟΜΕΑ ΑΘΗΝΩΝ	9.157	3,97
	ΚΕΝΤΡΙΚΟΥ ΤΟΜΕΑ ΑΘΗΝΩΝ	29.323	12,70
	ΝΗΣΩΝ	1.093	0,47
	ΝΟΤΙΟΥ ΤΟΜΕΑ ΑΘΗΝΩΝ	12.789	5,54
	ΠΕΙΡΑΙΩΣ	10.980	4,76
ΒΟΡΕΙΟΥ ΑΙΓΑΙΟΥ	ΙΚΑΡΙΑΣ	100	0,04
	ΛΕΣΒΟΥ	1.634	0,71
	ΛΗΜΝΟΥ	280	0,12
	ΣΑΜΟΥ	642	0,28
	ΧΙΟΥ	1.228	0,53
ΔΥΤΙΚΗΣ ΕΛΛΑΔΑΣ	ΑΙΤΩΛΟΑΚΑΡΝΑΝΙΑΣ	3.088	1,34
	ΑΧΑΪΑΣ	6.654	2,88
	ΗΛΕΙΑΣ	2.064	0,89
ΔΥΤΙΚΗΣ ΜΑΚΕΔΟΝΙΑΣ	ΓΡΕΒΕΝΩΝ	437	0,19
	ΚΑΣΤΟΡΙΑΣ	1.189	0,51
	ΚΟΖΑΝΗΣ	2.730	1,18
	ΦΛΩΡΙΝΑΣ	798	0,35
ΗΠΕΙΡΟΥ	ΑΡΤΑΣ	1.055	0,46
	ΘΕΣΠΡΩΤΙΑΣ	876	0,38
	ΙΩΑΝΝΙΝΩΝ	3.481	1,51
	ΠΡΕΒΕΖΑΣ	998	0,43
ΘΕΣΣΑΛΙΑΣ	ΚΑΡΔΙΤΣΑΣ	1.687	0,73
	ΛΑΡΙΣΑΣ	5.068	2,20
	ΜΑΓΝΗΣΙΑΣ	3.942	1,71
	ΣΠΟΡΑΔΩΝ	205	0,09
	ΤΡΙΚΑΛΩΝ	2.282	0,99

ΙΟΝΙΩΝ ΝΗΣΩΝ	ΖΑΚΥΝΘΟΥ	849	0,37
	ΙΘΑΚΗΣ	53	0,02
	ΚΕΡΚΥΡΑΣ	2.393	1,04
	ΚΕΦΑΛΛΗΝΙΑΣ	839	0,36
	ΛΕΥΚΑΔΑΣ	553	0,24
ΚΕΝΤΡΙΚΗΣ ΜΑΚΕΔΟΝΙΑΣ	ΗΜΑΘΙΑΣ	2.299	1,00
	ΘΕΣΣΑΛΟΝΙΚΗΣ	26.316	11,40
	ΚΙΛΚΙΣ	1.108	0,48
	ΠΕΛΛΑΣ	1.991	0,86
	ΠΙΕΡΙΑΣ	2.189	0,95
	ΣΕΡΡΩΝ	2.557	1,11
	ΧΑΛΚΙΔΙΚΗΣ	2.056	0,89
ΚΡΗΤΗΣ	ΗΡΑΚΛΕΙΟΥ	6.698	2,90
	ΛΑΣΙΘΙΟΥ	1.642	0,71
	ΡΕΘΥΜΝΟΥ	1.913	0,83
	ΧΑΝΙΩΝ	3.699	1,60
ΝΟΤΙΟΥ ΑΙΓΑΙΟΥ	ΑΝΔΡΟΥ	184	0,08
	ΘΗΡΑΣ	843	0,37
	ΚΑΛΥΜΝΟΥ	443	0,19
	ΚΑΡΠΑΘΟΥ	120	0,05
	ΚΕΑΣ-ΚΥΘΟΥ	83	0,04
	ΚΩ	974	0,42
	ΜΗΛΟΥ	319	0,14
	ΜΥΚΟΝΟΥ	486	0,21
	ΝΑΞΟΥ	500	0,22
	ΠΑΡΟΥ	526	0,23
	ΡΟΔΟΥ	2.690	1,17
	ΣΥΡΟΥ	668	0,29
	ΤΗΝΟΥ	232	0,10
ΠΕΛΟΠΟΝΝΗΣΟΥ	ΑΡΓΟΛΙΔΑΣ	2.184	0,95
	ΑΡΚΑΔΙΑΣ	1.548	0,67
	ΚΟΡΙΝΘΙΑΣ	2.869	1,24
	ΛΑΚΩΝΙΑΣ	1.463	0,63
	ΜΕΣΣΗΝΙΑΣ	2.857	1,24
ΣΤΕΡΕΑΣ ΕΛΛΑΔΑΣ	ΒΟΙΩΤΙΑΣ	2.303	1,00
	ΕΥΒΟΙΑΣ	3.695	1,60
	ΕΥΡΥΤΑΝΙΑΣ	222	0,10
	ΦΘΙΩΤΙΔΑΣ	2.500	1,08
	ΦΩΚΙΔΑΣ	547	0,24
<b>ΣΥΝΟΛΟ</b>		<b>230.888</b>	<b>100,00</b>

### ΔΙΑΓΡΑΜΜΑ ΙΙΙΑ1

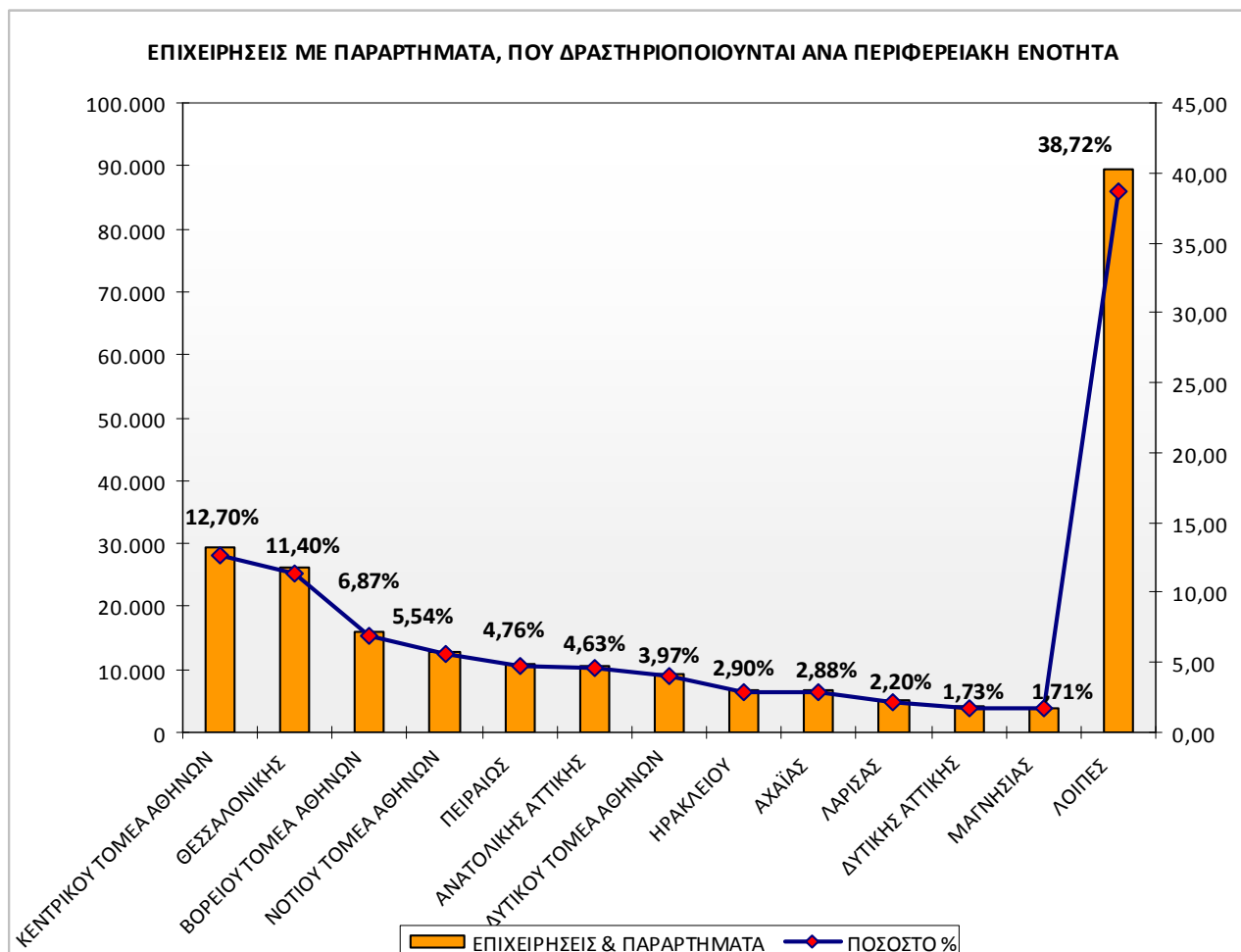

Το **Διάγραμμα ΙΙΙΑ1**, απεικονίζει την ποσοστιαία κατανομή των επιχειρήσεων και των παραρτημάτων τους ανά περιφερειακή ενότητα. Οι περισσότερες επιχειρήσεις δραστηριοποιούνται στην Περιφερειακή Ενότητα Κεντρικού Τομέα Αθηνών σε ποσοστό 12,7%, ενώ ακολουθεί με ποσοστό 11,4% η Περιφερειακή Ενότητα Θεσσαλονίκης.

### III.B. ΣΤΟΙΧΕΙΑ ΕΡΓΑΖΟΜΕΝΩΝ

**ΠΙΝΑΚΑΣ III.B1:** Αριθμός εργαζομένων ανά περιφερειακή ενότητα

ΠΕΡΙΦΕΡΕΙΑ	ΠΕΡΙΦΕΡΕΙΑΚΗ ΕΝΟΤΗΤΑ	ΑΡΙΘΜΟΣ ΕΡΓΑΖΟΜΕΝΩΝ	ΠΟΣΟΣΤΟ %
ΑΝ. ΜΑΚΕΔΟΝΙΑΣ & ΘΡΑΚΗΣ	ΔΡΑΜΑΣ	8.202	0,59
	ΕΒΡΟΥ	11.499	0,83
	ΘΑΣΟΥ	925	0,07
	ΚΑΒΑΛΑΣ	12.791	0,92
	ΞΑΝΘΗΣ	9.981	0,72
	ΡΟΔΟΠΗΣ	8.028	0,58
ΑΤΤΙΚΗΣ	ΑΝΑΤΟΛΙΚΗΣ ΑΤΤΙΚΗΣ	100.847	7,27
	ΒΟΡΕΙΟΥ ΤΟΜΕΑ ΑΘΗΝΩΝ	161.062	11,60
	ΔΥΤΙΚΗΣ ΑΤΤΙΚΗΣ	38.928	2,80
	ΔΥΤΙΚΟΥ ΤΟΜΕΑ ΑΘΗΝΩΝ	48.306	3,48
	ΚΕΝΤΡΙΚΟΥ ΤΟΜΕΑ ΑΘΗΝΩΝ	211.760	15,26
	ΝΗΣΩΝ	3.747	0,27
	ΝΟΤΙΟΥ ΤΟΜΕΑ ΑΘΗΝΩΝ	102.263	7,37
	ΠΕΙΡΑΙΩΣ	69.011	4,97
ΒΟΡΕΙΟΥ ΑΙΓΑΙΟΥ	ΙΚΑΡΙΑΣ	202	0,01
	ΛΕΣΒΟΥ	6.011	0,43
	ΛΗΜΝΟΥ	798	0,06
	ΣΑΜΟΥ	2.121	0,15
	ΧΙΟΥ	4.341	0,31
ΔΥΤΙΚΗΣ ΕΛΛΑΔΑΣ	ΑΙΤΩΛΟΑΚΑΡΝΑΝΙΑΣ	11.730	0,85
	ΑΧΑΪΑΣ	31.157	2,24
	ΗΛΕΙΑΣ	7.393	0,53
ΔΥΤΙΚΗΣ ΜΑΚΕΔΟΝΙΑΣ	ΓΡΕΒΕΝΩΝ	1.671	0,12
	ΚΑΣΤΟΡΙΑΣ	4.872	0,35
	ΚΟΖΑΝΗΣ	13.560	0,98
	ΦΛΩΡΙΝΑΣ	3.194	0,23
ΗΠΕΙΡΟΥ	ΑΡΤΑΣ	4.439	0,32
	ΘΕΣΠΡΩΤΙΑΣ	2.710	0,20
	ΙΩΑΝΝΙΝΩΝ	16.324	1,18
	ΠΡΕΒΕΖΑΣ	3.345	0,24
ΘΕΣΣΑΛΙΑΣ	ΚΑΡΔΙΤΣΑΣ	5.972	0,43
	ΛΑΡΙΣΑΣ	25.872	1,86
	ΜΑΓΝΗΣΙΑΣ	18.990	1,37
	ΣΠΟΡΑΔΩΝ	507	0,04
	ΤΡΙΚΑΛΩΝ	8.927	0,64
ΙΟΝΙΩΝ ΝΗΣΩΝ	ΖΑΚΥΝΘΟΥ	2.590	0,19
	ΙΘΑΚΗΣ	109	0,01
	ΚΕΡΚΥΡΑΣ	8.101	0,58
	ΚΕΦΑΛΛΗΝΙΑΣ	2.688	0,19



	ΛΕΥΚΑΔΑΣ	1.693	0,12
ΚΕΝΤΡΙΚΗΣ ΜΑΚΕΔΟΝΙΑΣ	ΗΜΑΘΙΑΣ	11.513	0,83
	ΘΕΣΣΑΛΟΝΙΚΗΣ	157.775	11,37
	ΚΙΛΚΙΣ	8.522	0,61
	ΠΕΛΛΑΣ	9.147	0,66
	ΠΙΕΡΙΑΣ	9.924	0,72
	ΣΕΡΡΩΝ	11.145	0,80
	ΧΑΛΚΙΔΙΚΗΣ	10.126	0,73
ΚΡΗΤΗΣ	ΗΡΑΚΛΕΙΟΥ	31.396	2,26
	ΛΑΣΙΘΙΟΥ	5.885	0,42
	ΡΕΘΥΜΝΟΥ	7.532	0,54
	ΧΑΝΙΩΝ	16.151	1,16
ΝΟΤΙΟΥ ΑΙΓΑΙΟΥ	ΑΝΔΡΟΥ	422	0,03
	ΘΗΡΑΣ	2.466	0,18
	ΚΑΛΥΜΝΟΥ	1.297	0,09
	ΚΑΡΠΑΘΟΥ	270	0,02
	ΚΕΑΣ-ΚΥΘΝΟΥ	145	0,01
	ΚΩ	3.251	0,23
	ΜΗΛΟΥ	976	0,07
	ΜΥΚΟΝΟΥ	1.519	0,11
	ΝΑΞΟΥ	1.378	0,10
	ΠΑΡΟΥ	1.397	0,10
	ΡΟΔΟΥ	11.814	0,85
	ΣΥΡΟΥ	2.417	0,17
	ΤΗΝΟΥ	600	0,04
ΠΕΛΟΠΟΝΝΗΣΟΥ	ΑΡΓΟΛΙΔΑΣ	8.400	0,61
	ΑΡΚΑΔΙΑΣ	6.436	0,46
	ΚΟΡΙΝΘΙΑΣ	16.083	1,16
	ΛΑΚΩΝΙΑΣ	4.713	0,34
	ΜΕΣΣΗΝΙΑΣ	11.546	0,83
ΣΤΕΡΕΑΣ ΕΛΛΑΔΑΣ	ΒΟΙΩΤΙΑΣ	23.607	1,70
	ΕΥΒΟΙΑΣ	17.675	1,27
	ΕΥΡΥΤΑΝΙΑΣ	669	0,05
	ΦΘΙΩΤΙΔΑΣ	12.587	0,91
	ΦΩΚΙΔΑΣ	2.474	0,18
<b>ΣΥΝΟΛΟ</b>		<b>1.387.925</b>	<b>100,00</b>

**Σημείωση:** Η διαφορά των **16.475** εργαζομένων, που προκύπτει μεταξύ του συνόλου των εργαζομένων του παραπάνω Πίνακα ΙΙΒ1 (1.387.925) και του συνόλου των εργαζομένων σε όλη τη χώρα (1.371.450 όπως προκύπτει από προηγούμενους πίνακες), οφείλεται στο γεγονός, ότι οι συγκεκριμένοι 16.475 εργαζόμενοι απασχολούνται ταυτόχρονα, σε περισσότερες από μία περιφερειακές ενότητες.

### ΔΙΑΓΡΑΜΜΑ ΙΙΒ1

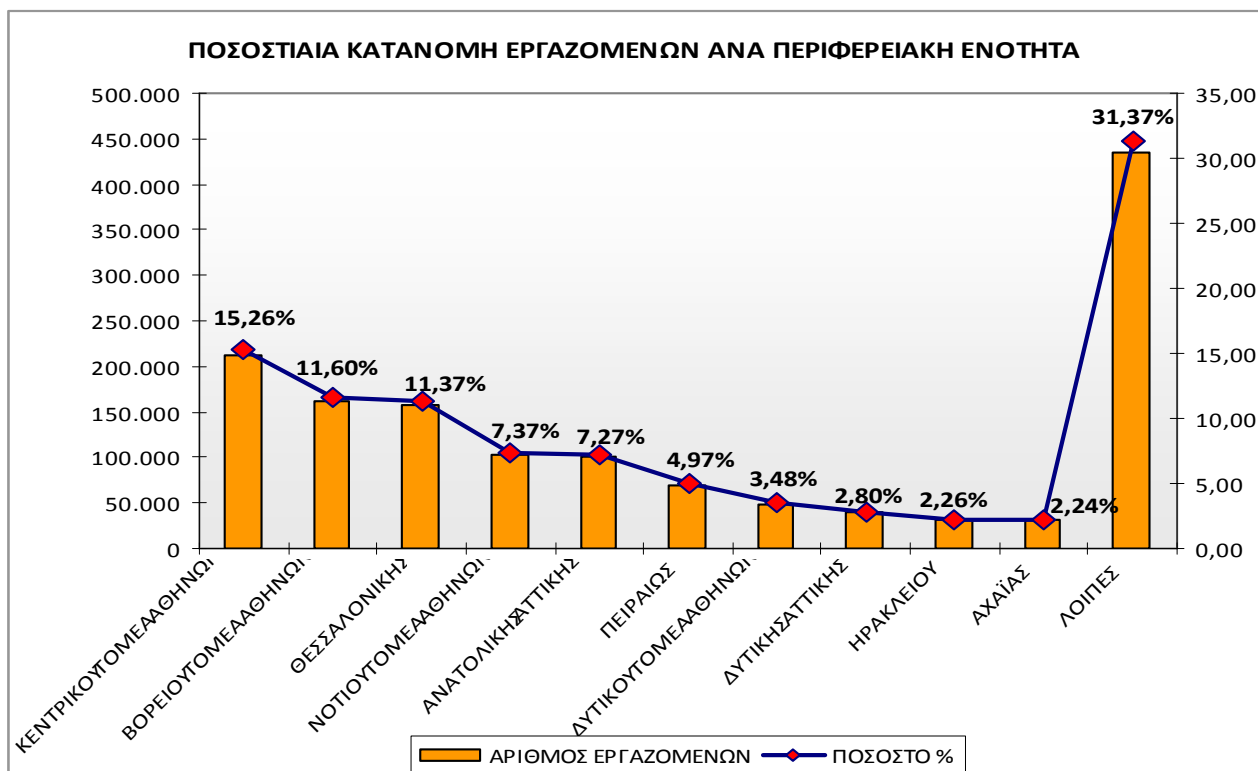

Το **Διάγραμμα ΙΙΒ1**, απεικονίζει τις Περιφερειακές Ενότητες της χώρας, στις οποίες απασχολούνται οι περισσότεροι εργαζόμενοι. Οι περισσότεροι εργαζόμενοι απασχολούνται στην Περιφερειακή Ενότητα του Κεντρικού Τομέα Αθηνών σε ποσοστό 15,26% και ακολουθεί η Περιφερειακή Ενότητα Βορείου Τομέα Αθηνών με ποσοστό 11,6%.